63(4Сиб-Н)
К-44

Леонтий Киселёв

А я иду по 45-й

К истории района

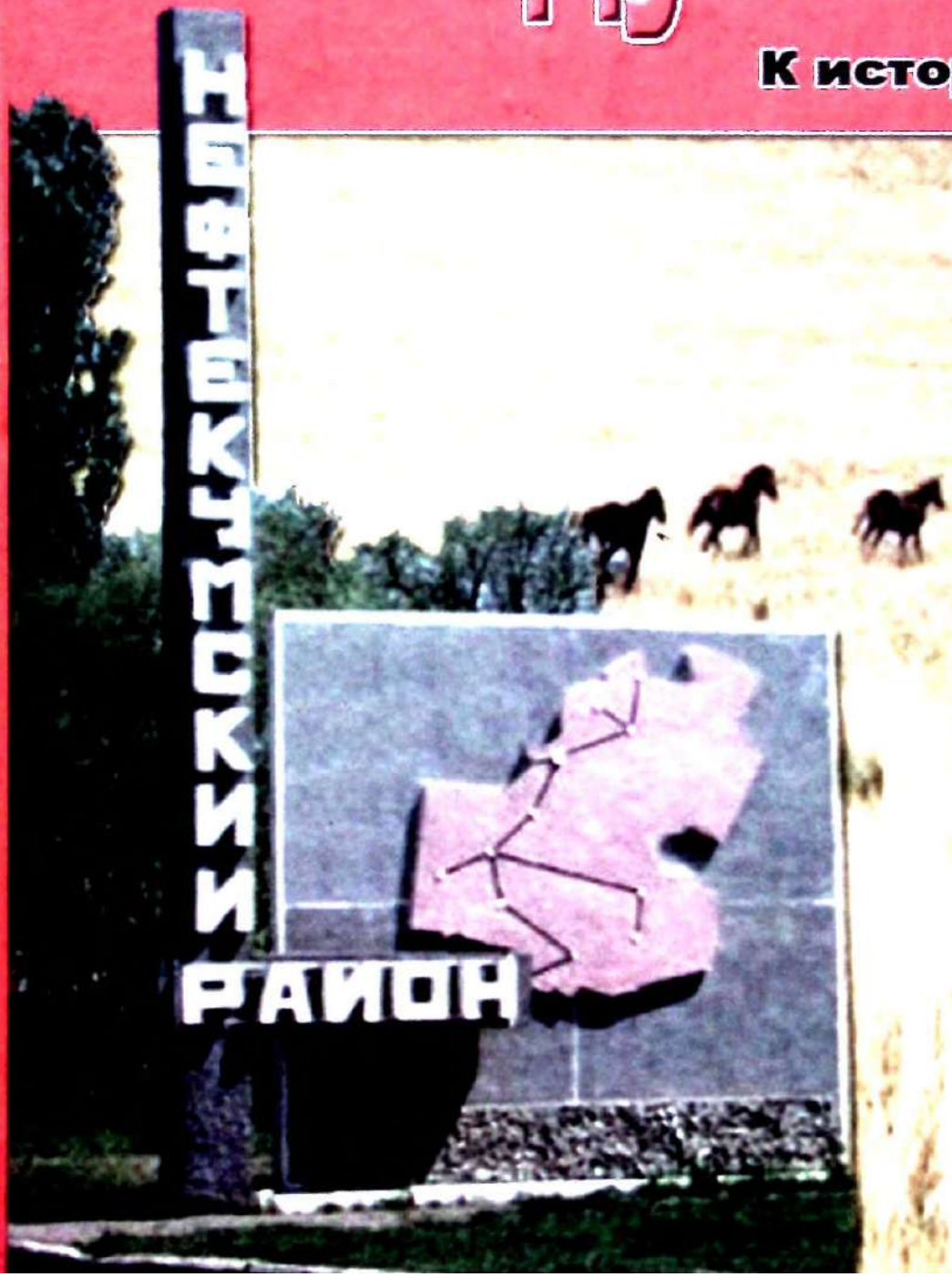

Леонтий Киселёв

А я иду по 45-й

К истории Нефтекумского района

— Книга вторая —

-88792-

12713-Г

Детский отдел ЦГБ

2016 г.
г. Нефтекумск

К читателю

В моей книге «Нефтекумск» 45/45 (Хроника власти 2000-2006 годы), которая была издана в 2015 году, заверстана первая полоса информационного вестника «Нефтекумье» Нефтекумского муниципального района, организатором и издателем которого являлся Совет НМР (П.А.Лиманов, А.А-Х.Канаев).

В подтекстовке к ней я писал о том, что в данном вестнике, наряду с официальными материалами, опубликовано достаточно сведений о жизни района. Фото, публикации, как и сами вышедшие номера вестника – часть истории нашего района. Обещал, по возможности, рассказать об этом более подробно. Исхожу из того, что собранные под одной обложкой публикации вестника, как и другие материалы, будут полезны для прочтения теми, кто интересуется историей своей малой родины.

Предлагаю познакомиться с ними в формате книги «А я иду по 45-й» (первая книга этой серии издана в 2013г.). Зайдем в здание администрации района на третий этаж, где находятся рабочие кабинеты Совета Нефтекумского муниципального района, проводятся заседания депутатов Совета, администрации НМР. Здесь же расположена и работает Территориальная избирательная комиссия Нефтекумского района.

Администрация НМР располагается на втором этаже здания. Две структуры муниципальной власти: исполнительная и представительная – это штаб, который объединяет и обеспечивает весь спектр жизни нашего многонационального района. При этом Совет определяет законодательно-правовую базу жизнедеятельности района. Приношу сердечную благодарность всем, кто стоял у истоков создания вестника «Нефтекумье» и обеспечил ему «информационную» жизнь, его читателям, а также всем тем неравнодушным землякам, кто помогал в предоставлении материалов и подготовке данной книги.

С уважением Л.Киселев.

Июнь 2016 года.

СОВЕТ НЕФТЕКУМСКОГО МУНИЦИПАЛЬНОГО РАЙОНА СТАВРОПОЛЬСКОГО КРАЯ ПЕРВОГО СОЗЫВА

РЕШЕНИЕ

7 июня 2005 г. г. Нефтекумск № 44

О дате образования Нефтекумского района

Согласно данным Государственного Архива Ставропольского края (Ф-29, оп-2, д 2, л 19-43) и на основании письма директора Ставропольского Государственного краеведческого музея им. Г. Н. Прозрителева и Г. К. Праве Н. А. Охонько,
Совет Нефтекумского муниципального района.

РЕШИЛ:

1. Утвердить официальной датой образования Нефтекумского района 30 сентября 1920 года

2. Настоящее решение вступает в силу со дня его подписания





МЕСТНАЯ ВЛАСТЬ
Нефтекумского района

ЗАКОНОДАТЕЛЬНАЯ

СОВЕТ
Нефтекумского муниципального района
36 депутатов
Глава НМР, председатель Совета НМР -
Павел Андреевич Лиманов
Заместитель председателя -
Агали Абдул—Халилович Канаев

ИСПОЛНИТЕЛЬНАЯ

АДМИНИСТРАЦИЯ
Нефтекумского муниципального района (НМР)
Глава администрации со дня создания НМР-
Михаил Иванович Товчигречко
с июня 2014 г. -
Сокуренко Дмитрий Николаевич

12 МУНИЦИПАЛЬНЫХ ОБРАЗОВАНИЙ
ПОСЕЛЕНИЙ РАЙОНА


НЕФТЕКУМЬЕ
НЕФТЕКУМЬЕ
НЕФТЕКУМЬЕ
НЕФТЕКУМЬЕ
НЕФТЕКУМЬЕ
НЕФТЕКУМЬЕ
НЕФТЕКУМЬЕ
ДИАЛОГ
НЕФТЕКУМЬЕ

«85-летия тебе наша родная земля, наша гвардия и славная Родина!»

НЕФТЕКУМЬЕ

сентябрь 2005 г.

Информационный вестник
НЕФТЕКУМСКОГО МУНИЦИПАЛЬНОГО РАЙОНА

№ 1

ТЕЛЕГРАММА в номер

А. Черкесгаров, губернатор края тепло и сердечно поздравил нефтекумчан с юбилеем района!

Уважаемые жители Нефтекумского района!

В преддверии празднования 85-летия образования Нефтекумского района спешим в свет выпуск информационного вестника Нефтекумского района «Нефтекумье».

Газета «Нефтекумье» расскажет информационные происшествия законотворческой деятельности Совета и администрации Нефтекумского муниципального района, расскажет о значительных событиях в жизни района. Из вестника официальными новостями органов, в котором будут публиковаться нормативные правовые акты, принимаемые Советом и администрацией Нефтекумского района.

Наша газета, в задачу которой «Нефтекумье» войдет помещение и другая вся жизнь района. Смело выскажем, что заслуживает нашего внимания.

Поэтому газета «Нефтекумье» и редакционный совет с верным интересом читателя «Нефтекумье» в их замечательном юбилее - 85-летием со дня образования Нефтекумского района.

Он всем нам нужен наш Нефтекумье, чтоб в сегодня и в завтрашнем дне Нефтекумье!

Глава Нефтекумского муниципального района
П. А. Лунькин

Председатель Совета депутатов Нефтекумского района
М. И. Тонконогий

ГАЛЕРЕЯ ПОЧЕТА

ЗАСЛУЖЕННЫЕ ЛЮДИ НЕФТЕКУМСКОГО РАЙОНА.



Насыр-Али из Купая президент страны крепко пожал руку.

В начале 21-го века Насыр-Али Абубекеренту Аканкезу и в его лице Нефтекумью была предоставлена великая честь встретиться в Крыму с В. Путиным президентом России, и в числе помогших, лично из его рук получить орден Почета. Это было в 2003 году. Но и сейчас, житель Купая, механизатор и уважаемый человек в районе не забывают то волнующие минуты, когда Владимир Путин, пожав руку, вручил орден Почета и поблагодарил за труд крестьянский.

ПОЧЕТНЫЙ ГРАЖДАНИН РАЙОНА

В соответствии с Положением о звании «Почетный гражданин Нефтекумского муниципального района», утвержденным решением Совета Нефтекумского муниципального района от 07.09.2005 № 34

за особый в социальную и экономическую жизнь района, активное участие в работе и авторитета в труд, в развитие сельскохозяйственного производства присвоить звание «Почетный гражданин Нефтекумья и муниципального района» Никишину Юрию Ильичу (посмертно).

за многолетнюю и эффективную деятельность местных органов власти и муниципальных и экономических развитий района присвоить звание «Почетный гражданин Нефтекумья и муниципального района» Лунькину Александру Николаевичу

(Решение Совета Нефтекумского муниципального района от 23 августа 2005 года № 59)

Ветераны - Правительству края

К ЧИТАТЕЛЮ

С целью более широкого информирования населения района и работе органов власти Нефтекумского муниципального района, нормативные правовые документы а также постановления читателей и законотворческой деятельности планируется более четкой системы обратной в изучении мнения редакция Совета Нефтекумского муниципального района было принято решение об издании информационного вестника «Нефтекумье».

Утвержден редакционный совет. Проведено его заседание. Сегодня выход первый номер нашего вестника. Планируется выход - один раз в два месяца. Ждем, уважаемые читатели. Ваше мнение о нашем издании.

Ответственный за издание выпуска утвержден А. А. - Х. Капаев, заместитель председателя Совета Нефтекумского муниципального района.

Редакционный совет вестника

ГАЛЕРЕЯ ПОЧЁТА

ЗАСЛУЖЕННЫЕ ЛЮДИ НЕФТЕКУМСКОГО РАЙОНА

В Нефтекумском районе жили, живут и трудятся заслуженные работники самых разных отраслей хозяйства, внесших весомый вклад в развитие восточного региона Ставропольского края, вписавшие яркую страницу своего труда и творчества в славную биографию Нефтекумского района.

Как говорит народная мудрость, почет и славу собирают по капле. Эти люди - наш золотой, алмазный фонд. Жизненный опыт и успех наших земляков - награда для прошлого, мудрость для настоящего, горючее для будущего.

В этом первом списке, который «Вестник» начинает публиковать те, кто получил высокую награду и почетное звание от имени государства. Продолжение этой летописи в следующих наших номерах.

Герои социалистического труда

1. Вихляев Тимофей Романович
2. Долгополов Федор Иванович
3. Ли Петр Сергеевич
4. Полюшенко Василий Николаевич
5. Сирикин Иван Федорович
6. Харсеев Михаил Илларионович
7. Хусейнов Мусса Арифуллаевич
8. Чижевский Петр Иванович

Герои Советского Союза

1. Калинин Константин Николаевич
2. Лапушкин Анатолий Семенович
3. Сергеев Михаил Егорович

Лауреат премии Правительства РФ

1. Ковалев Николай Иванович

«Заслуженный учитель РФ»

1. Воеводина Нелли Николаевна
2. Девятко Любовь Георгиевна
3. Печковский Виталий Леонидович
4. Святченко Вера Андреевна
5. Слесарева Лидия Михайловна
6. Смоляков Александр Николаевич

«Заслуженный мастер профессионально-технического образования РСФСР»

1. Мурадханов Владимир Аршалусович

«Заслуженный врач РФ»

1. Джанаева Джамиля Хамидовна
2. Политов Мидуш Шаликович
3. Фурникова Валентина Валентиновна

«Заслуженный строитель РФ»

1. Алиев Магомед-Ймин Ибиевич

«Заслуженный работник культуры РФ»

1. Киселев Леонтий Иванович
2. Фуш Вильгельм Иванович

«Заслуженный работник сельского хозяйства РФ»

1. Аммаев Гасан Мусакадиевич
2. Андросов Александр Александрович
3. Джуманьязов Мулидали Хаджиевич
4. Канаев Агали Абдул-Халилович
5. Кунижев Умар Людович
6. Немчинов Николай Максимович
7. Никитин Юрий Ильич

«Заслуженный механизатор сельского хозяйства РФ»
1. Оноприенко Николай Викторович
2. Сапиев Самигулла Саидович

«Заслуженный работник транспорта РФ»
1. Менглибаев Баймухамбет

«Заслуженный работник нефтяной и химической промышленности РФ»
1. Ногаев Виктор Антонович

«Заслуженный работник нефтяной и газовой промышленности РФ»
1. Коваленко Петр Александрович
2. Маркаров Дмитрий Захарович
3. Пономаренко Николай Андреевич

Орденоносцы «Трудовой Славы V, III степени»
1. Абубекеров Эрежебали Исаевич
2. Аманиязов Насып-Али Абубекерович
3. Емельяненко Александр Иванович
4. Емко Николай Кузьмич
5. Мартыненко Валентина Александровна
6. Обмочий Александр Павлович
7. Свиридов Иван Михайлович
8. Сорока Павел Николаевич
9. Степин Павел Максимович
10. Тленчиев Валентин Сапуанович
11. Ходак Сергей Васильевич

А. Черногоров, губернатор края тепло и сердечно поздравил нефтекумчан с юбилеем района!

Уважаемые жители Нефтекумского района!

В преддверии празднования 85-летия образования Нефтекумского района выходит в свет информационный вестник Нефтекумского района «Нефтекумье».

Вестник «Нефтекумье» расширит информационное пространство законотворческой деятельности Совета и администрации Нефтекумского муниципального района, расскажет о замечательных событиях в жизни района. Он является официальным печатным органом, в котором будут публиковаться муниципальные правовые акты, принимаемые Советом и администрацией Нефтекумского муниципального района.

Очень хочется видеть вестник «Нефтекумье» добрым советчиком и другом всех жителей района. Смеем надеяться, он заслужит вашего внимания.

Поздравляем всех читателей и редакционный совет с первым номером вестника «Нефтекумье» и со знаменательным событием - 85-летием со дня образования Нефтекумского района.

От всей души желаем всем благополучия, мира и согласия в многонациональном доме Нефтекумья!

Глава Нефтекумского муниципального района П.А. Лиманов.
Глава администрации Нефтекумского муниципального района М. И. Товчигречко.

Ветераны - Правительству края

Районный Совет ветеранов, за подписью его председателя Н.И. Толокольникова, направил в Правительство Ставропольского края письмо-обращение, в котором ветераны войны и труда крайне негативно высказались по поводу постоянно растущих тарифов на жилищно-коммунальные услуги.

В первой декаде сентября на имя Николая Ивановича из правительства пришел ответ. В нем министерство жилищно-коммунального хозяйства, строительства и архитектуры по поручению Губернатора Ставропольского края А. Л. Черногорова подробно разъясняет нашим ветеранам, почему растет и от каких составляющих зависит величина оплаты за жилищно-коммунальные услуги. Подчеркивается, что основная причина роста цен на коммунальные услуги - рост цен на энероносители, устанавливаемые на федеральном уровне. Так, только цена на газ с оптового рынка для края за два года увеличилась почти в 1,5 раза.

Министерство рекомендует переходить на установку индивидуальных приборов учета, обращаться за предоставлением субсидий. Служба субсидий находится по адресу: г. Нефтекумск, микрорайон 1, дом 17.

И все же хотелось услышать ветеранам района, что все-таки принимается на краевом уровне, чтобы приостановить рост тарифов?

ПОЧЕТНЫЙ ГРАЖДАНИН

В соответствии с Положением о звании «Почетный гражданин Нефтекумского муниципального района», утвержденным решением Совета Нефтекумского муниципального района от 07.06.2005 № 34

- за заслуги в социальном и экономическом развитии района, повышении его роли и авторитета в крае, в развитии сельскохозяйственного производства присвоить звание «Почетный гражданин Нефтекумского муниципального района» Никитину Юрию Ильичу (посмертно);

- за заслуги в эффективной деятельности местных органов власти, в социальном и экономическом развитии района присвоить звание «Почетный гражданин Нефтекумского муниципального района» Луневу Александру Николаевичу.

(Решение Совета Нефтекумского муниципального района от 23 августа 2005 года № 58)

История района. Это сотни и тысячи людей, объединенных одной судьбой – в сердце которых «Нефтекумъе моё»



В книге Почета края

Аджениязов Уразали — один из них. В юбилейном для района году отметил свое 75-летие. В 1941 году окончил 4 класса, а в 1943 году начал трудиться. Комсомол, армия, партия — все было в его жизни. И везде активность, желание делом доказать и прославить свой род, село, родную землю. Участник Пленума ЦК ВЛКСМ в 1960 году, съезда потребительского союза. Имеет награды, в том числе орден Почета, Большую золотую медаль и две серебряные медали ВДНХ, занесен в книгу Почета Ставропольского края.

Работал зоотехником, управляющим, с 2000 года на заслуженном отдыхе, но не теряет связи со своим родным хозяйством, помогает молодым, участвует в жизни села.

Солнышко из Кара-Тюбе

Все лето не смолкали в нашей школе звонкие детские голоса. «Солнышко» — так ласково назывался пришкольный летний оздоровительный лагерь, куда принимали всех желающих от шести до тринадцати лет.

Было там все, как в настоящем лагере: линейка, подъем флага, зарядка, завтрак.

В первом потоке ребятам запомнились подготовка к выпускному балу, на котором они показали номера художественной самодеятельности, увлекательные игры и соревнования, что проводил Зверев А. А., трудовые десанты по озеленению школьного двора.

Ребята второго потока тоже нашли, чем заниматься. Разбившись на четыре отряда, они разучивали речевки, строевые песни, придумывали девизы, затем беспристрастное жюри выбрало самый дружный и талантливый отряд. А театральное представление «В мире сказок» позволило «отдыхающим» рассказать о любимых сказочных героях, показать их на подмостках сцены.

Самым памятным событием третьей смены была поездка на Нефтекумское водохранилище, где состоялся незабываемый праздник Нептуна.

Каждый летний день был интересен по-своему. И в этом заслуга воспитателей, не жалевших ни сил, ни времени на своих подопечных.

Лучшим из них: Оракчиевой У. А., Шабановой С. М., Аманьязовой Т. М. на торжественной линейке, посвященной Дню Знаний, были вручены Почетные грамоты.

В заключение хочется выразить благодарность нашим спонсорам, которые помогли малоимущим семьям приобрести путевки в лагерь «Солнышко», а нам принять детей в чистой, отремонтированной школе. Это — СПК «Восход» и его руководителю Аджахметову С. К., муниципальному образованию Кара-Тюбинского сельского совета и его главе Юнусову Т. А., а также родителям-предпринимателям: Габибулаеву С. Н., Иминову М. А., Менгулову Т. С., Магомедову К. И.

Притихла школа: ее воспитанники и наставники отправились в интереснейшее путешествие в страну Знаний. В добрый путь!

Горбунова Л. С., руководитель ДО юнкоров «Парус».

Районному музею - 5 лет

Нефтекумский районный историкокраеведческий музей был открыт 2 сентября 2000 года, в день 80-летия района. Открыт он был по инициативе главы Нефтекумской районной администрации М. И. Товчигречко.

О необходимости создания районного музея говорили давно. А начиналось все с маленькой комнаты в Доме Пионеров. Именно туда приносили предметы старого быта, фотографии, документы закладывались основные фонды районного музея.

Благодаря нашим предшественникам: П. Н. Кудинову, Н. Б. Гаркушиной, Н. Ф. Яковенко районный музей сегодня располагает обширными фондами, куда входят предметы, ценность которых нельзя выразить в денежном эквива¬ленте. Они бесценны по сути своей, т.к. каждый из них свидетель истории района, города, страны.

В самом начале на учете в районном музее находилось всего 300 ед. хранения, зато сейчас фонд музея насчитывает 1650 единиц хранения. За пять лет в музее было проведено 395 экскурсий, 70 лекций, нас посетило 17470 человек различных категорий населения: школьники, студенты, пенсионеры, работающие и т.д.

Активно ведется работа со школами, организуются тематические выставки, лекции, организуется информационная помощь всем обратившимся.

В нашем музее экспонировались выставки из различных городов России: Москвы, Санкт-Петербурга, Ростова, Ставрополя. В мае 2005

года в музее открылся зал Боевой Славы, где представлены предметы и документы по истории освобождения нашего района от немецко-фашистских захватчиков и о ратном подвиге наших земляков. В этом году к 5-летию музея ОАО «НК «Роснефть» Ставропольнефтегаз» сделало нам шикарный подарок — ремонт. Молодой, обновленный музей открыт для посещения.

Добро пожаловать!

Л.Е. Ольховская, директор музея.

Мама моя -конкурсантка номер раз

К своему десятилетнему юбилею нефтяная компания «Роснефть» подготовила смотр-конкурс профессионального мастерства на лучшего по профессии под девизом: «Я, ты, он, она — мы нефтяников семья!»

От Москвы до самых до окраин,
С южных гор до северных морей,
Нефть мы дружно добываем,
Умножая славу Родины своей!
Северная нефть, Пурнефтегаз, Грознефтегаз,
Ставропольнефтегаз, Юганкнефтегаз,
Краснодарнефтегаз, Дагнефтегаз, Сахалинморнефтегаз!
Нас много, много нас!

Проводился смотр на севере Тюменской области в городе Нефтеюганске. От нашего акционерного общества участвовала команда из шести человек. В числе их и моя мама, как лучший лаборант.

Нефтекумцы заняли пятое место в общем зачете. Моя мама Боридько Алла Викторовна вошла в историю компании «Роснефть», так как она открыла смотр, была участницей номер один. Ее фотографировали, брали интервью.

Для нашего «Ставропольнефтегаз» этот конкурс был первым. Но нефтяники Ставрополья еще покажут класс! Моя мама — конкурсант номер раз!

Боридько Вика, юнкор «Доброслова».

Участковая Каясулы

Беркелиева Разият Турдыевна родилась и выросла в маленьком ауле Уллуби-Юрт в многодетной семье. Окончила школу в с. Каясула, тогда в 60- х годах была школа — интернат, закончила хорошо. Сразу, после окончания школы в 1969 году, поступила в Ашхабадский государственный медицинский институт, на лечебный факультет и также успешно в 1975 году окончила его. Вернулась в родные степи, чтобы

лечить людей своего района, и вот уже 30 лет работает участковым врачом-терапевтом в Каясулинской участковой больнице.

Трудно сказать сколько спасенных жизней прошли через добрые женские руки, сколько раз отмечали ее благородный труд Почетными грамотами и благодарностями. В 2003 году Разият Турдыевна награждена Почетным знаком «Отличник здравоохранения России».

Народная пословица гласит: «Сгорая сам — свечу другим» — это о ней. Так и пролетают её годы, больница -дом. Вот уже трижды бабушка. Вся в заботах и хлопотах, она такая же как и все женщины России, только может самоотдачи для тех, кто обращается к ней больше, чем у других.

Односельчане.



На снимке: Н. Пережогин.

Хочу похожим быть на деда

История ОАО «НК «Роснефть» - Ставропольнефтегаз» неразрывно связана с историей нашего района, города. Большая часть населения работала, работает, и будет работать в нефтяной отрасли Нефтекумья. Это творцы истории. Трудно рассказать обо всех тружениках. Юнкоры Нефтекумского Центра внешкольной работы ведут свою летопись о земляках-нефтяниках.

Богомолов Коля, член районного клуба «Поиск», рассказывает о своем замечательном деде Пережогине Николае Ивановиче. Николай Иванович трагически погиб на производстве.

Семья, друзья, коллеги помнят о нем, как о хорошем сыне, муже, отце, друге, замечательном человеке.

Коля не видел своего дедушку Николая, но знает о нем от бабушки Акимовой Ю. А., мамы и папы Богомоловых И. и Св.

Мой дедушка Пережогин Николай Иванович с юности работал в нефтяной промышленности. Он окончил Грозненский нефтяной техникум по специальности «Бурение нефтяных и газовых скважин». Его дипломный проект назывался «Строительство скважин в районе Озек-Суататреста «Грознефтьразведка» с целью развития нефтеносных меловых «юрских отложений глубиной 4000 метров». Диплом дедушка защитил на «отлично».

С тех пор он работал на наших нефтяных предприятиях. Прошел путь от помощника бурильщика до замначальника техотдела УБР «Ставропольнефтегаз».

Я перелистываю его многочисленные дипломы, удостоверения:

1978г. - Грозненский ордена Трудового Красного Знамени нефтяной институт с присвоением квалификации «Горный инженер»,

1979г. - десятимесячные курсы иностранных языков при Чечено-Ингушском государственном университете.

Дедушка - ветеран труда, награжден медалью «За отвагу». (Он был в составе ограниченного контингента во Вьетнаме). Знание французского языка пригодилось, когда он работал в Алжире. Бабушка рассказывала, что он был творческим человеком, рационализатор, изобретатель.

Я просто удивляюсь: ему все было интересно. Его уже давно нет в живых, а мне так хотелось бы иметь такого дедушку. Он живет в наших воспоминаниях, в памяти его товарищей и учеников.

Богомолов Коля, юнкор.



Победители

Уборочно-транспортный комплекс СПК «Восток» (комбайнер С. Бездетский) победитель краевого соревнования между уборочными агрегатами в первой почвенно-климатической зоне и крестьянское фермерское хозяйство «Койаслы» (руководитель Шокаев Ф. З. - на снимке).

НАША СПРАВКА

В 10 сельскохозяйственных предприятиях имеется 3,8 тыс. голов крупного рогатого скота, в том числе: 1,2 тыс. голов коров, 43,9 тыс. голов овец. Объем валовой продукции, произведенной сельскохозяйственными предприятиями в 2004 году составил 250,2 млн. рублей (цены 2004 года). Среднегодовое производство вместе с фермерскими хозяйствами за 2004 год составило 105 тыс. тонн, мяса - 956, 7 тонн, молока - 1674 тонны, шерсти - 157 тонн.

ноябрь 2005 г.

НЕФТЕКУМЬЕ

Информационный вестник
НЕФТЕКУМСКОГО МУНИЦИПАЛЬНОГО РАЙОНА

№ 2-4



ПЕРВЫЕ ЛИЦА РАЙОНА

Продолжение. Начало в №1

Райком партии

Еще раз о гимне района

15 сентября 2005 года конкурсная комиссия в составе представителей Совета Нефтекумского муниципального района, администрации района, работников образования и культуры НМР, руководителей детских музыкальных школ района была проведены итоги конкурса «Гимн Нефтекумского муниципального района»

В конкурсе приняли участие авторы и исполнители из разных уголков России, ближнего и дальнего зарубежья. Председатель конкурсной комиссии Глава Нефтекумского муниципального района Виктор Иванович Балашов, председатель Совета Нефтекумского муниципального района Александр Иванович Бондаренко, заместитель Главы администрации района Александр Васильевич Ковалев, начальник управления образования Ольга Ивановна Ковалева, директор Нефтекумского краеведческого музея Ирина Ивановна Карташова, директор Нефтекумской детской музыкальной школы Ирина Николаевна Ковалева, преподаватель детской музыкальной школы города Нефтекумска Ольга Ивановна Ковалева, председатель Совета ветеранов Нефтекумского муниципального района Александр Васильевич Ковалев

ПЕРВЫЕ ЛИЦА РАЙОНА

Райком партии

Первым кто занимал пост первого секретаря Ачикулакского райкома ВКП (б) был Лисовии (1923). Инициалы Лисовина в архиве не сохранились.

Затем секретарями Ачикулакского райкома партии были: Кириченко И. Ф., Кириленко Г. Е., Леонтьев Я. Е., Шквыря А. И., Богомазов В. Т., Чадов Б. С, Бизиков А. И.

Первым секретарем Нефтекумского райкома КПСС был Суконный (1965). Инициалы Суконного в архиве не сохранились. Затем: Сысоев М. И., Кожуховский С. Н., Погосов Г. А., Земцев Н. И., Ревин П. И., Малыхин Н. М. - последний кто занимал пост 1 -го секретаря РК КПСС.

Для меня он добрый и ласковый...

Я хочу рассказать вам о своем дедушке — Почетном гражданине Нефтекумского района.

Мой дедушка, Лунев Александр Николаевич, родился 20 августа 1940 года в станице Ассинская Сунженского района ЧИАССР. Учился там же, окончил общеобразовательную школу. Он был в семье старшим из детей, поэтому его обязанностыо было работать наравне со взрослыми, чтобы помогать родителям, воспитывать младших детей.

Трудовую деятельность он начал в 1958 году слесарем, ремонтировал тракторы. В 1959 году дедушка женился на моей бабушке. А в 1960 году у них родился сын - мой папа. Теперь у дедушки была своя молодая семья, и это в какой-то мере дало толчок для дальнейшего развития. Дедушка стал работать механиком по тракторам транспортного цеха нефтепромыслового управления «Горскнефть». С 1964 по 1970 годы был начальником автоколонны, председателем профсоюзного комитета автотранспортного треста «Ставропольбурнефть». В этот период дедушка вместе с семьей переехал в Нефтекумский район. С 1970 по 1973 годы он избирался секретарем партийной организации автотранспортной конторы Нефтекумского управления буровых работ. Трудовые достижения и преданность выбранному делу не остались незамечены руководством, дедушка имеет множество трудовых наград и почетных грамот.

С 1973 по 1974 год - работал главным инженером Нефтекумского транспортного предприятия «Транссельхозтехника», затем главным инженером Затеречненской специализированной конторы объединения «Ставропольнефтегаз».

С 1975 года по 1982 годы дедушка был секретарем Нефтекумского РК КПСС. Чтобы повысить свой профессиональный уровень, в 1983 году он получил высшее образование, окончив Ставропольский политехнический институт.

С 1982 по 1987 годы дедушка занимал пост председателя Нефтекумского райисполкома. С 1987 по 1992 - был начальником Нефтекумского управления технологического транспорта обьединения «Ставропольнефтегаз». С 1992 по 1996 годы стал начальником Затеречненского управления технологического транспорта ОАО «НК «Роснефть» - Ставропольнефтегаз». А в 1996 году возглавил автотранспортное хозяйство ОАО «НК «Роснефть» - Ставропольнефтегаз».

В 2001 году он вышел на пенсию. За время работы дедушка награжден орденом «Знак Почета». Неоднократно избирался депутатом районного Совета народных депутатов, членом бюро РК КПСС.

Мой дедушка вырастил замечательного сына – Николая. Со своей женой, моей бабушкой Верой Васильевной, они прожили 49 лет в любви и согласии, и собираются вскоре отметить пятидесятилетний юбилей совместной жизни.



В жизни мой дедушка очень отзывчивый и добрый человек, всегда приходит на помощь своим друзьям и знакомым, и все точно знают, что на него можно положиться. Дедушка очень ответственный человек, все, за что он берется, делает на совесть.

А в 2005 году за заслуги в эффективной деятельности местных органов власти в социальном и экономическом развитии района моему дедушке присвоено звание - «Почетный гражданин Нефтекумского муниципального района».

Для меня он добрый и ласковый, всегда может поднять мне настроение v помочь в трудную минуту. Я стараюсь брать с него пример, и хотела бы тоже, как и он, внести огромный вклад в развитие нашего родного Нефтекумья. Мой дедушка - это моя гордость.

На снимке:
в центре А.Н.Лунёв на собрании трудового коллектива Ачикулакского АТП.

Марина ЛУНЕВА
МОУ СОШ № 2.

МБУ ЦБС г. Нефтекумск
Детский отдел
ЦГБ
– Р2713-П –

Подвели итоги и сказали «спасибо»...

В сентябре, начале октября 2005 года в Нефтекумском районе прошли праздничные мероприятия, посвященные 85 годовщине со дня образования Нефтекумского района. В данном выпуске вестника мы кратко еще раз напомним о хронике событий тех дней.

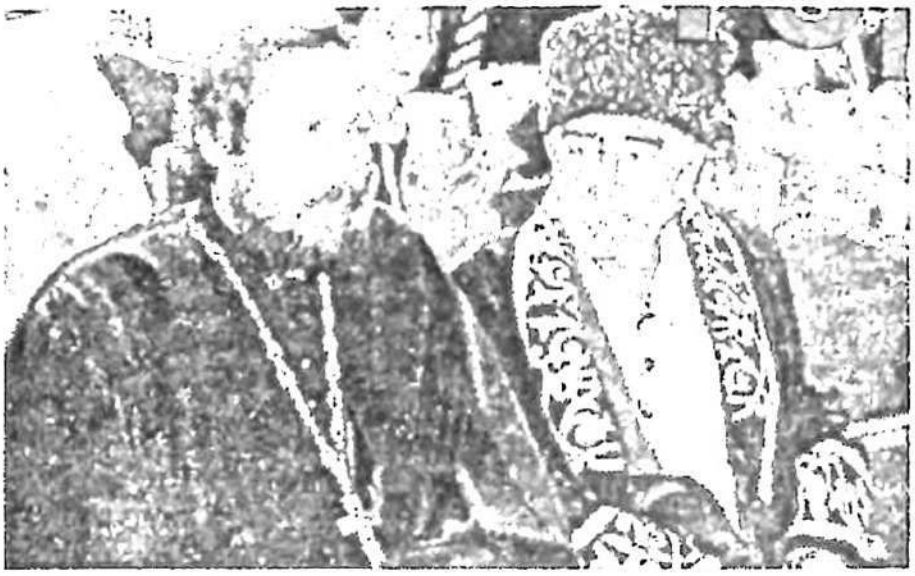

В преддверии празднования юбилея в районе проведены районный кросс «Золотая осень», открытый турнир по футболу среди молодежи, в котором участвовали команды из Республики Дагестан, Буденовского района.

На празднование из соседних районов Ставрополья прибыли делегации Республики Дагестан, Левокумского, Степновского, Буденовского, Курского, Ногайского района, городов Южно-Сухокумск, Кизляр. На торжествах присутствовали бывшие первые секретари РК КПСС, главы поселений Нефтекумского муниципального района, делегации муниципальных образований Нефтекумского муниципального района, заслуженные люди района. Всем были вручены памятные сувениры с символикой района, буклеты, праздничный выпуск вестника «Нефтекумье» и другие символы района.

Основные праздничные мероприятия прошли в г. Нефтекумске на площади им. Ленина, в МУ «Нефтекумский культурный центр», районном краеведческом музее, центре внешкольной работы, спортивном комплексе «Старт».

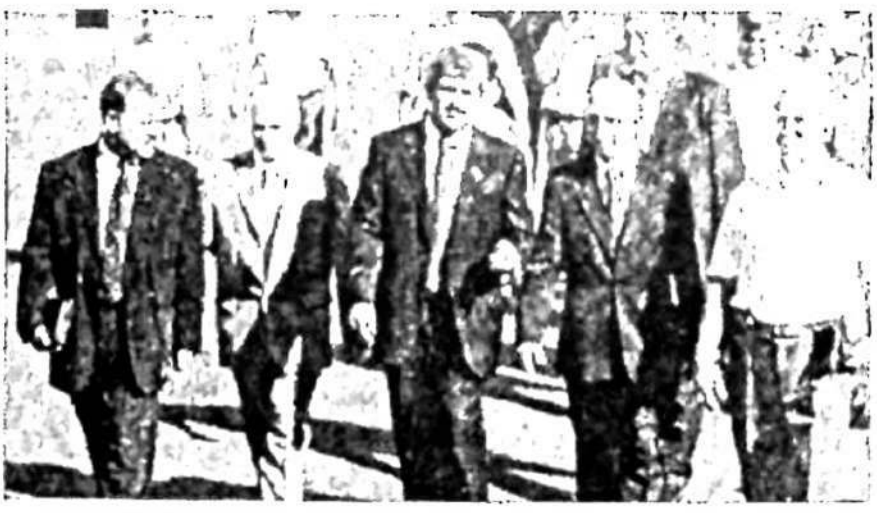

День 1 октября начался с ярмарки-

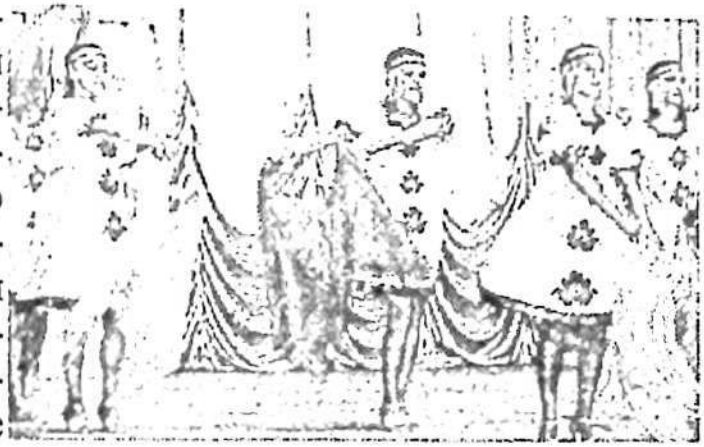

выставки сельскохозяйственной продукции, праздничной торговли по ценам ниже рыночных. Гости праздника посетили выставку народного творчества, попробовали национальные угощения, увидели выступления коллективов художественной самодеятельности «Пою о тебе, Нефтекумье родное!». Каждая школа, проявив фантазию и творчество, оформила выставки национальной кухни той или иной нации или народности, проживающих в районе.

В Нефтекумском культурном центре (ДК «Нефтяник») прошло торжество, на котором выступили глава Нефтекумского муниципального района П. А. Лиманов, глава администрации Нефтекумского муниципального района М. И. Товчигречко, депутат Государственной Думы РФ А. Н. Ищенко, первый заместитель министра сельского хозяйства СК Н. С. Дорохин, который вручил награды от Губернатора СК, министерства сельского хозяйства СК, советник председателя Государственной Думы СК по экономическим воиросам Е.С. Кузнецов и др.

На торжестве впервые прозвучал гимн Нефтекумского района, авторами которого являются А. Белоусов, механизатор опх. «Каясулинское», и Е. Новикова, преподаватель детской музыкальной школы г. Нефтекумска. Именно они стали победителями районного конкурса «Гимн нефтекумского района».

Свое 85-летие, вместе с районом отметил, Я. Салакаев, житель с. Каясула. В этот день родилась новая жительница района у молодой семьи Яхъяевых из с. Озек-Суат. Им вручены памятные подарки.

На сцену приглашали целую плеяду заслуженных и уважаемых людей, вписавших яркие страницы в биографию района: представители сельского хозяйства, нефтяной отрасли, образования, здравоохранения, культуры. Особое внимание было уделено одному из почетных гостей праздника - М. А. Хусейнову, Герою Социалистического труда.

Двум гражданам впервые присвоено звание «Почетный гражданин Нефтекумского района»: Ю. И. Никитину, бывшему директору опх. «Каясулинское» (посмертно), и А. Н. Луневу, бывшему председателю Нефтекумского райисполкома.

В районном историко-краеведческом музее посетители ознакомились с новой экспозицией об истории района.

В СОК «Старт» прошли соревнования по художественной гимнастике, спартакиада по шести видам спорта (волейбол, баскетбол, настольный теннис, прыжки в длину с места, мини-футбол). Прибыли команды из населенных пунктов Нефтекумского района, а также команды из Курского и Левокумского районов.

В г. Нефтекумске состоялся районный кросс «Золотая осень», посвященный 85-летию Нефтекумского района. Перед участниками забега - учащимися школ района- выступили, пожелав ребятам хорошего настроения, спортивных побед, З. Н. Полонская, заместитель главы администрации Нефтекумского муниципального района, Л. Г. Девятко, начальник отдела образования администрации Нефтекумского муниципального района.

1-е общекомандное место заняла МОУ «СОШ №16» с. Каясула (преподаватель Р.А. Дангатаров), 2-е место -МОУ «СОШ №10» с. Ачикулак (преподаватель С. А. Крицкий), 3-е место - МОУ «СОШ №1» г. Нефтекумск (преподаватель К. М. Яхъяев). В заключении командам - победительницам З. Н. Полонская вручила памятные подарки и поблагодарила за активное участие, стремление к победе.

Вечером на площади им. Ленина прошло народное гуляние с участием коллективов художественной и эстрадной самодеятельности, а в 21-00 жители района увидели праздничный фейерверк.

Необходимо отметить, что праздничные мероприятия проведены на спонсорские средства, которые поступили задолго до празднования. Свой вклад внесли, как крупные предприятия: ОАО «НК «Роснефть - «Ставропольнефтегаз», СП К, муниципальные образования, ОАО «Молоко», ДРСУ, ОАО «Хлеб Нефтекумья», НФГУП «Ставропольводоканал», так и частные предприниматели. Глава администрации Нефтекумского муниципального района, благодарил всех, кто внес свою лепту в подготовку и проведение праздничных мероприятий.

На снимках - фрагменты мероприятий, посвященные 85-летию района. Фото из архива «Вестника».

PS. Необходимо учесть, публикации в книге даны на момент времени издания номеров «Вестника» в формате Дайджест. Качество некоторых фотоснимков определено их сканированием с уже опубликованных в «Вестнике».

О СИМВОЛИКЕ НЕФТЕКУМСКОГО МУНИЦИПАЛЬНОГО РАЙОНА

Депутаты Совета НМР (Нефтекумского муниципального района), приступив к исполнению своих полномочий, решая задачи формирования законодательно-правовой базы НМР, проявили инициативу о создании и утверждении официальных символов Нефтекумского муниципального района: Герба, флага и гимна. Практическую работу в этом направлении проводил аппарат Совета НМР, А. А-Х.Канаев, заместитель председателя Совета НМР.



сентябрь, 2005 г. Нефтекумье информационный вестник Нефтекумского муниципального района 3

ОФИЦИАЛЬНО

Публикация официальных материалов принятых на прошедшем заседании Совета района

РЕШЕНИЕ «Об эскизе герба»

СОВЕТ НЕФТЕКУМСКОГО МУНИЦИПАЛЬНОГО РАЙОНА СТАВРОПОЛЬСКОГО КРАЯ ПЕРВОГО СОЗЫВА

РЕШЕНИЕ

№ 92 от 23.03.2005 г. г. Нефтекумск

Об эскизе герба Нефтекумского муниципального района Ставропольского края

РЕШИЛ:

Заместитель председателя Совета Нефтекумского муниципального района Ставропольского края А. А-Х. Канаев

ЭКЗЕГЕЗА «Толкование»

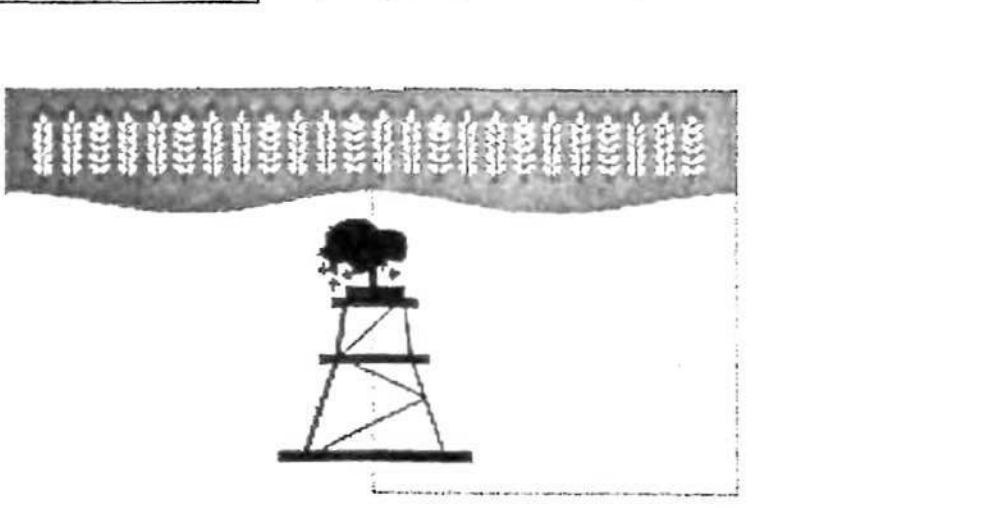

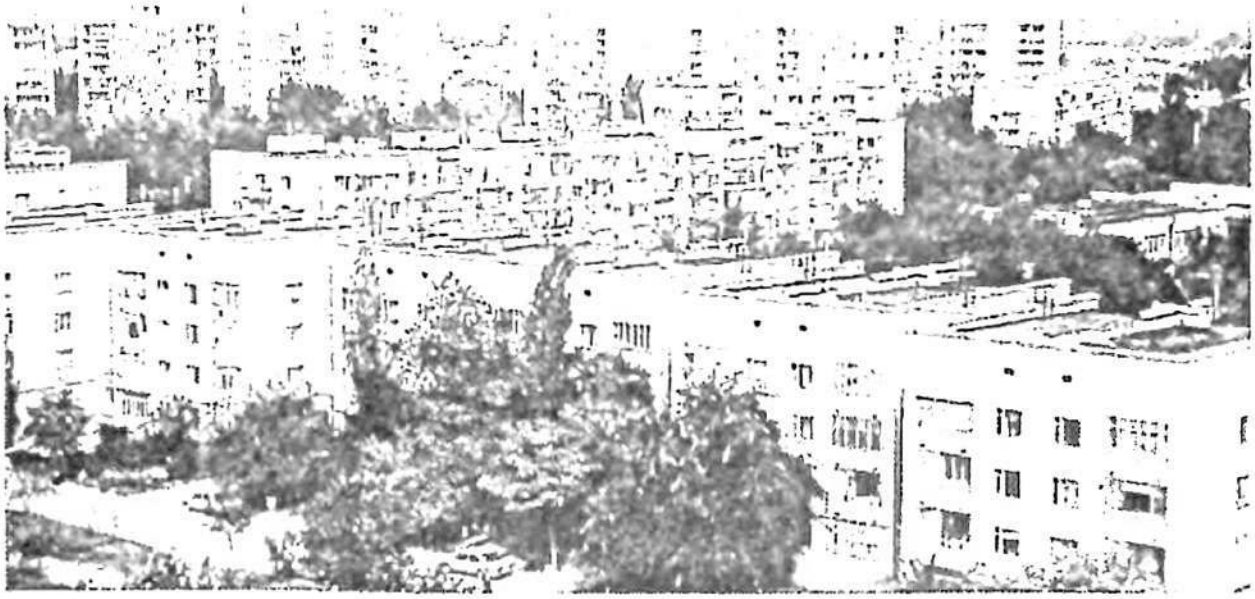

СОВЕТ НЕФТЕКУМСКОГО МУНИЦИПАЛЬНОГО РАЙОНА
СТАВРОПОЛЬСКОГО КРАЯ ПЕРВОГО СОЗЫВА

РЕШЕНИЕ

25 октября 2005 г. г. Нефтекумск № 63

О Положении о символике Нефтекумского муниципального района Ставропольского края

В соответствии с Федеральным законом «Об общих принципах организации местного самоуправления в Российской Федерации» № 131 от 06 октября 2003 года, Уставом Нефтекумского муниципального района, Совет Нефтекумского муниципального района Ставропольского края

РЕШИЛ:

1. Утвердить Положение о символике Нефтекумского муниципального района Ставропольского края согласно приложению.

2. Рекомендовать:

- органам местного самоуправления Нефтекумского муниципального района в трехмесячный срок привести свои нормативно-правовые акты в соответствие с настоящим Положением;

- руководителям общеобразовательных учреждений Нефтекумского муниципального района предусмотреть в школьной программе изучение символики Нефтекумского муниципального района.

3. Контроль за выполнением настоящего решения возложить на постоянные комиссии по местному самоуправлению, законотворчеству и правопорядку и по социальной политике, работе с общественными организациями.

4. Настоящее решение вступает в силу со дня его официального опубликования.

Заместитель председателя Совета
Нефтекумского муниципального района А.А-Х. Канаев

Приложение
к решению совета НМР
№63 от 25.10.2005 г.

ПОЛОЖЕНИЕ
О СИМВОЛИКЕ НЕФТЕКУМСКОГО МУНИЦИПАЛЬНОГО РАЙОНА СТАВРОПОЛЬСКОГО КРАЯ

Настоящим Положением устанавливаются герб, флаг и гимн Нефтекумского муниципального района Ставропольского края, их описание и порядок официального использования.

Герб, флаг и гимн Нефтекумского муниципального района Ставропольского края являются официальными символами Нефтекумского муниципального района.

Оригиналы герба (цветной и черно-белый варианты) и флага Нефтекумского муниципального района, а также их описания хранятся в районном историко-краеведческом музее и доступны для ознакомления всем заинтересованным лицам, а также у главы Нефтекумского муниципального района.

ГЛАВА 1

Статья 1. Герб Нефтекумского муниципального района представляет собой четырехугольный, с закругленными нижними углами, заостренный в оконечности трехцветный геральдический щит. В рассеченном золото-зеленом поле щита под лазоревой волнообразной о двух волнах главой, обремененной двенадцатью золотыми колосьями в столб черная фонтанирующая нефтяная вышка.

Рисунки герба Нефтекумского муниципального района в многоцветном и одноцветном вариантах помещены в приложениях 1 и 2 к настоящему Положению.

Статья 2. Допускается воспроизведение герба Нефтекумского муниципального района:

в виде цветного или одноцветного, объемного или графического изображения;

в различной технике исполнения и из различных материалов;

отличных от образцов размеров с сохранением пропорций изображения.

Статья 3. Изображение герба Нефтекумского муниципального района размещается:

на зданиях органов представительной и исполнительной власти Нефтекумского муниципального района, учреждений, предприятий и организаций, расположенных на территории Нефтекумского муниципального района;

в зале заседаний Нефтекумского муниципального района;

в рабочих кабинетах руководителей представительной и исполнительной власти Нефтекумского муниципального района;

на вывесках, печатях, штампах и бланках органов представительной и исполнительной власти Нефтекумского муниципального района;

на официальных печатных изданиях органов представительной и исполнительной власти Нефтекумского муниципального района;

на транспортных средствах муниципальных органов внутренних дел;

на указателях границ Нефтекумского муниципального района при въезде в Нефтекумский муниципальный район.

Статья 4. Допускается использование изображение герба:

В качестве праздничного оформления Дня района, районных фестивалей и других мероприятий;

Наличных бланках, штампах, визитных карточках депутатов Совета Нефтекумского муниципального района, руководителей органов представительной и исполнительной власти Нефтекумского муниципального района.

Статья 5. Гербы (геральдические знаки) муниципальных образований поселений, общественных объединений, предприятий, учреждений и организаций независимо от форм собственности не могут быть идентичны гербу . Нефтекумского муниципального района.

Статья 6. При одновременном размещении Государственного герба Российской Федерации, герба Ставропольского края, герба Нефтекумского муниципального района, общественного объединения либо предприятия, учреждения или организации Государственный герб Российской Федерации располагается с левой стороны от герба Нефтекумского муниципального района, с левой стороны от герба Российской Федерации располагается герб Ставропольского края если стоять к ним лицом; при одновременном размещении нечетного числа гербов (геральдических знаков) Государственный герб Российской Федерации располагается в центре, а при размещении четного числа гербов (но более двух) - левее центра.

При одновременном размещении герба Нефтекумского муниципального района и других гербов (геральдических знаков) размер герба (геральдического знака) общественного объединения либо предприятия, учреждения или организации не может превышать размер герба Нефтекумского муниципального района, при этом герб Нефтекумского муниципального района не может быть размещен ниже других гербов (геральдических знаков).

Статья 7. Порядок изготовления, использования, хранения и уничтожения бланков, печатей и иных носителей изображения герба Не-

фтекумского муниципального района устанавливается Советом Нефтекумского муниципального района.

Статья 8. Использование герба Нефтекумского муниципального района с нарушением настоящего Положения, а также надругательство над гербом Нефтекумского муниципального района влечет за собой ответственность в соответствии с законодательством Российской Федерации.

ГЛАВА 2

Статья 9. Флаг Нефтекумского муниципального района представляет собой прямоугольное полотнище. В рассеченном золото-зеленом поле флага, под лазоревой волнообразной о двух волнах главой, обремененной двенадцатью золотыми колосьями в столб черная фонтанирующая нефтяная вышка. Отношение ширины флага к его длине 2:3. . Многоцветный рисунок флага Нефтекумского муниципального района помещен в приложении 3 к настоящему положению.

Статья 10. Флаг Нефтекумского муниципального района поднят постоянно на зданиях:

Совета и Администрации Нефтекумского муниципального района;

Советов и администраций муниципальных образований поселений Нефтекумского муниципального района;

Муниципальных органов внутренних дел, а также может находиться на транспортных средствах председателя Совета Нефтекумского муниципального района- главы Нефтекумского муниципального района, заместителя председателя Совета Нефтекумского муниципального района, депутатов Совета Нефтекумского муниципального района, глады Администрации Нефтекумского муниципального района, заместителей главы администрации Нефтекумского муниципального района.

Флаг Нефтекумского муниципального района поднят постоянно один или вместе с соответствующими флагами.

Статья 11. Флаг Нефтекумского муниципального района Ставропольского края вывешивается на зданиях (либо поднимается на мачтах, флагштоках) общественных объединений, предприятий, учреждений и организаций независимо от форм собственности, а также на жилых домах в дни государственных праздников Российской Федерации и праздниках посвященных Дню района.

Статья 12. Флаг Нефтекумского муниципального района Ставропольского края установлен постоянно:

в зале заседаний Нефтекумского муниципального района, в рабочих кабинетах руководителей представительной и исполнительной власти Нефтекумского муниципального района, и в иных помещениях, предназначенных для проведения торжественных мероприятий (церемо-

ний) с участием главы Нефтекумского муниципального района и главы администрации Нефтекумского муниципального района.

Статья 13. Флаг Нефтекумского муниципального района поднимается (устанавливается) во время официальных церемоний и других торжественных мероприятий, проводимых органами местного самоуправления Нефтекумского муниципального района.

Флаг Нефтекумского муниципального района может быть поднят (установлен) во время торжественных мероприятий, проводимых общественными объединениями, предприятиями, учреждениями и организациями независимо от форм собственности, а также во время семейных торжеств.

Статья 14. В дни траура в верхней части древка флага Нефтекумского муниципального района крепится черная лента, длина которой равна длине полотнища флага. Флаг Нефтекумского муниципального района, поднятый на мачте (флагштоке), приспускается до половины высоты мачты (флагштока).

Статья 15. Флаги муниципальных образований поселений, общественных объединений, предприятий, учреждений и организаций независимо от форм собственности не могут быть идентичны флагу Нефтекумского муниципального района.

При одновременном подъеме (размещении) Государственного флага Российской Федерации, флага Ставропольского края, флага Нефтекумского муниципального района, общественного объединения либо предприятия, учреждения или организации Государственный флаг Российской Федерации располагается с левой стороны от флага Нефтекумского муниципального района, с левой стороны от флага Российской Федерации располагается флаг Ставропольского края, если стоять к ним лицом; при одновременном подъеме (размещении) нечетного числа флагов Государственный флаг Российской Федерации располагается в центре, а при подъеме (размещении) четного числа флагов (но более двух) флаг Российской Федерации располагается левее центра.

При одновременном подъеме (размещении) флага Нефтекумского муниципального района, общественного объединения либо предприятия, учреждения или организации не может превышать размер флага Нефтекумского муниципального района, а высота подъема флага Нефтекумского муниципального района не может быть меньше высоты подъема других флагов.

Статья 16. Изображение флага Нефтекумского муниципального района может быть использовано в качестве элемента или геральдической основы наград Нефтекумского муниципального района, а также геральдических знаков - эмблем и флагов органов исполнительной власти района.

Статья 17. Использование флага Нефтекумского муниципального района с нарушением настоящего Положения, а также надругательство над флагом Нефтекумского муниципального района влечет за собой ответственность в соответствии с законодательством Российской Федерации.

ГЛАВА 3

Статья 18. В соответствии со статьей 5 Устава Нефтекумского муниципального района утвердить музыкальную редакцию и текст гимна Нефтекумского муниципального района согласно приложениям 4 и 5 к настоящему Положению.

Статья 19. Гимн Нефтекумского муниципального района представляет собой музыкально - поэтическое произведение, исполняемое в случаях, предусмотренных настоящим Положением.

Гимн Нефтекумского муниципального района может исполняться в оркестровом, хоровом, оркестрово - хоровом либо ином вокальном и инструментальном варианте. При этом могут использоваться средства звуко-и видеозаписи, а также средства теле- и радиотрансляции.

Гимн Нефтекумского муниципального района должен исполняться в томном соответствии с утвержденными музыкальной редакцией и текстом.

Статья 20. Гимн Нефтекумского муниципального района исполняется:

при вступлении в должность руководителей органов местного самоуправления Нефтекумского муниципального района;

при открытии первого и закрытии последнего заседаний Совета Нефтекумского муниципального района нового созыва;

во время официальной церемонии подъема Государственного флага Российской Федерации, флага Нефтекумского муниципального района и других официальных церемоний после исполнения гимна Российской Федерации; во время церемоний встреч и проводов, посещающих Нефтекумский муниципальный район с официальными визитами;

Гимн Нефтекумского муниципального района может исполняться:

при открытии памятников и памятных знаков;

при открытии и закрытии торжественных собраний, посвященных государственным праздникам Российской Федерации и Дню района;

во время иных торжественных мероприятий, проводимых органами местного самоуправления Нефтекумского муниципального района, государственными и негосударственными организациями, общественными объединениями, предприятиями и организациями, расположенными на территории Нефтекумского муниципального района, а также частными лицами.

Статья 21. Гимн Нефтекумского муниципального района трансли-

руется муниципальными телевизионными и радиовещательными компаниями:

ежедневно - перед началом и по окончании вещания, а при круглосуточном вещании - в 6 часов и в 24 часа по местному времени;

в новогоднюю ночь - после трансляции боя часов на Спасской башне Московского Кремля после исполнения гимна Российской Федерации.

Статья 22. Гимн Нефтекумского муниципального района исполняется при проведении официальных церемоний во время спортивных соревнований на территории Нефтекумского муниципального района.

Статья 23. При официальном исполнении гимна Нефтекумского муниципального района присутствующие выслушивают его стоя, мужчины - без головных уборов.

В случае, если исполнение гимна Нефтекумского муниципального района сопровождается поднятием флага Нефтекумского муниципального района, присутствующие поворачиваются к нему лицом.

Статья 24. Исполнение и использование гимна Нефтекумского муниципального района с нарушением настоящего Положения, а также надругательство над гимном Нефтекумского муниципального района влечет за собой ответственность в соответствии с законодательством Российской Федерации.

Управляющая делами Совета
Нефтекумского муниципального района М.А. Сапрыкина

Жилье детям

Состоялось заседание районной комиссии по вопросу определения очередности и выделения денежных средств на приобретение жилья детям - сиротам и детям, оставшимся без попечения родителей. В настоящее время в администрацию поступили денежные средства на эти цели. Комиссия приняла решение приобрести 2 квартиры для детей из г. Нефтекумска и с. Ачикулак. Вела заседание З.Н.Полонская, заместитель главы администрации Нефтекумского муниципального района.

Район на краевых совещаниях

В министерстве жилищно- коммунального хозяйства, строительства и архитектуры Ставропольского края состоялось совещание по вопросу «Об итогах подготовки жилищно-коммунального хозяйства края к осеннее-зимнему периоду 2005-2006 гг.». В работе приняла участие районная делегация во главе с Н. П. Гаврюшенко, первым заместителем главы администрации Нефтекумского муниципального района.

С юбилеями

Музыкальная школа п. Затеречный отметила свой 40-летний юбилей. За это время многие выпускники стали известными музыкантами (так, Н. Ткачева является солисткой Московского государственного академического хора под управлением проф. Минина), а некоторые вернулись в родную музыкальную школу, чтобы учить детей музыкальной грамоте.

***

Районная делегация во главе с П. А. Лимановым, главой Нефтекумского муниципального района и З. Н. Полонской, заместителем главы АНМР, посетила МОУ «СОШ №8» п. Зимняя Ставка с приятной миссией поздравить педагогический коллектив, учащихся учреждения с 30-летием со дня образования и вручить ценные подарки.

День призывника

27 октября в ЦВР прошел районный День призывника. Поздравить призывников района пришли М. Товчигречко, главы АНМР, И. Острянин, настоятель православной церкви, С. Арутюнян полковник, военный комиссар района, представитель районного комитета солдатских матерей и др.



Уважаемые земляки!

С миром, любовью, надеждой на лучшее, с желанием активно созидать и утверждать войдем в 2006 год! Пусть Новый год станет годом процветания и успехов во всех ваших начинаниях! Здоровья, счастья и благополучия каждой семье!

НЕФТЕКУМЬЕ

Информационный вестник

НЕФТЕКУМСКОГО МУНИЦИПАЛЬНОГО РАЙОНА

№ 5

декабрь 2005 г.

Уважаемые жители Нефтекумского района!

Вместе с вами мы прожили 2005 год с его радостями, встречами, праздниками и буднями, надеждами и разочарованиями. Каким будет новый 2006 год зависит от наших совместных усилий, от того, насколько каждый вместе и сделано дело на благо района и края.

Новогодний праздник дарит не известность, но спокойные планы для судьбы радости. Нефтекумцы, для начала я хочу сухой есть 2006 года, чтобы не оставлять в нем. Это разрешает Федеральная Закона 131 «Об общих принципах организации местного самоуправления», достойно встретил 15-летие Свободы и Великой Отечественной войны, празднование 85-летия Нефтекумского района, выборы в органы местного самоуправления.

Первые итоги позволяют сделать вывод о том, что новый закон, безусловно, сыграл важную роль в становлении и укреплении института местного самоуправления на территории. Благодаря этой системе власти были значительно приближены, чтобы представлять муниципальный образований - район - на всех уровнях.

Опыт и профессионализм Нефтекумского муниципального района в первые дней своей деятельности стали хорошей работе в муниципальных образованиях поселений района на принципах взаимодействия и взаимного уважения. Заключены муниципальные соглашения о передаче полномочий на уровень муниципального района, бюджетного обеспечения. Конституционное разграничение полномочий и муниципальных органов власти осуществляется на всех уровнях единого самоуправления.

Итоги развития экономики района в 2005 году свидетельствуют о стабильном росте основных показателей. Стабильно функционируют городские предприятия, выполняются в динамике объемы производства промышленности, сельского хозяйства, торговли и бытовых услуг населению, качество жизни, также в качестве основных объектов.

В 2005 году в районе районного масштаба значительно в числе из 38 за 2004 году мы были на 19 месте, а в числе по объему инвестиций по числу организаций строительства, выполненных работ и услуг собственными силами по промышленным видам деятельности на 1 работающего.

Органы местной власти приняли самое активное участие в разработке и обсуждении новой целевой программы «Развитие Нефтекумского Ставропольского края на 2006 – 2007 годы», которая предусматривает комплексное и адресное решение задач экономического и социального развития Нефтекумского муниципального района.

Верим, ровно столько потрудимся, чтобы реализовать намеченные планы.

Самым важным событием уходящего года стали выборы в органы местного самоуправления поселений, которые впервые в истории муниципального образования Нефтекумского района. Итогом стали Совета депутатов муниципального образований, избраны новые главы поселений. Сколько волнений, горячих участий в голосовании. Уверены, что все сделали достойный выбор. Сейчас, когда вместе мы добились, чтобы решение Нефтекумские власти еще более тесно сотрудничали, трудоспособными и бодрыми.

Системы работают в работе в трудных ситуациях, которая заключается в государстве, в обществе быть честно и требовательно к тем, кто выбрали доверенные полномочия. Многое дано, но и много взято. Сейчас пришло время власть решать над теми задачами, которые волнуют народ нашего муниципального района и которые требуют решения, а чтобы работать на благо нашего района.

Хочется верить, что новый 2006 год будет годом перемен, изменений, принятий в жизнь нашего района во всех сферах жизни, в экономике, в культуре, в спорте, в здравоохранении, в образовании, в каждой семье.

С Новым годом!
Добра вам и мира, земляки!

Глава Нефтекумского муниципального района Ставропольского края П.А. Ляшков

Глава администрации Нефтекумского муниципального района Ставропольского края И.Л. Тютюнник



Родина малая — милая

(Признание в любви)

сердцу родная страна

В преддверии празднования 85-летия образования Нефтекумского района среди учащихся средних общеобразовательных школ был объявлен конкурс на лучшее сочинение, стихотворение, посвященное юбилею района «Путь длиною 85 лет». Творческие работы участников конкурса были представлены в трех номинациях «Летопись Нефтекумья», «Моя малая родина», «Такие люди есть».

Предлагаем вашему вниманию небольшие отрывки из лучших сочинений учащихся, представленных на конкурс. А также лучшие стихотворения. Мы благодарны детям за их откровенность и признание в любви к своему району. Этот номер информационного вестника в основном мы посвящаем участникам конкурса. В их лице - нашему поколению нефтекумцев, будущему района.

Редакционный совет вестника.

Продолжение на стр. 2, 3, 6.

Милый край

В восточной части Ставрополья.
Среди любимых и сухих степей
Есть полный гордого раздолья
Район, его мне нет родней.

Природа здесь не так богата,
Но каждый местный уголок
С красой своей дороже злата,
Богатство недр у наших ног.

Течет река, Кума родная,
Ласкают волны берега.
Парит орел степной, взмывая
На бесконечные луга.

Здесь в верной дружбе и согласье
Десятки лет уже живут
Туркмены, русские, ногайцы,
Свои народов братских тут.

Район любить я вечно буду
За красоту земли родной,
И никогда я не забуду
Степей необъятный покой.

Татьяна Белоглазова, СОШ №12, 11 кл. г. Новых-Алагонки.

А я люблю степные просторы

«...Много на земном шаре красивых, удивительных мест. Кому-то дороги райские апельсиновые заросли, кто-то восхищается мощью стальной морд, есть любители горных вершин. Я вот люблю бескрайние степные просторы. И для меня нет ничего красивей на земле, чем степь весной. Такую красоту хочется рисовать на картинах. Но мне так хочется своими глазами, взглядом запечатлеть понятие земля. И хочется верить, что такая земля не исчезнет, что всегда будет просыпаться солнце в мирном небе, что люди, рождающие на этой земле, будут красивы и добры ко всему живому и не забудут свои истоки».

Екатерина Давыдова, СОШ №3, 7 кл. г. Нефтекумск. Учитель С. А. Зеро.

Живут здесь необыкновенные люди.

«Любовь к краю и Отечеству крепла и росла во мне с детских лет, этим я обязана своей малой родине, своему родному селу Абрам-Тюбе. Мое село расположено на живописных склонах Ставрополья. Широка и просторна наша степь. Иногда выйдешь за село и посмотришь вокруг, кажется, нет ей ни конца, ни края. А какой степь становится красивой и пестрой весной, когда всюду расцветают полевые цветы. Невозможно оторвать взгляд от цветущих полей, маков и тюльпанов. Как не любить все это! Родина у человека одна, и не важный документ, а что-то действительно очень дорогое, значит и скользит он обязан ей. Ставропольские степи, пыльные дороги, пестрящий зеленой зной, спокойное, неспешное село - вот моя родина, вот моя жизнь. Не знаю, а считаю, что я живу в самом прозрачном селе. «Чем же оно прекрасно?» - спросит любой прохожий и проезжающий. А тем, что живут здесь трудолюбивые и трудолюбивые люди. Ни в одном селе нет столько тепла и ласки, столько заботы и доброты, как в этом. Мое село приносит людей разных национальностей. Живут здесь в дружбе и согласии ногайцы и казахи, армяне и татары».

Мариэла Досаева, СОШ №17, 7 кл. с. Абрам-Тюбе.

Мы помним о прошлом.

«... 23 июня 1953 года началась первая фонтан нефти. В 1958 году стал строиться город Нефтекумск - Нефтекумск. Сначала это был рабочий поселок, в 1958 году стал городом. А раньше, в 1943 году назывался Нефтекумский район. Сегодня мы празднуем 85-летие района. Почему? Из истории, что все богатство нашего района, что нефтяники и металлурги хранения народов сотрудничества и дружбы. Живи наш край, мы помним о прошлом ...»

Галина Еремина, СОШ №3, 10 кл. г. Нефтекумск. Учитель О. В. Бойко.

С Новым годом!

В преддверии празднования 85-летия образования Нефтекумского района, среди учащихся средних общеобразовательных школ, был объявлен конкурс «Путь длиною 85 лет» на лучшее сочинение, стихотворение, посвященное юбилею района. Творческие работы участников конкурса были представлены в трех номинациях: «Летопись Нефтекумья», «Моя малая родина», «Такие люди есть».

Предлагаем вашему вниманию небольшие отрывки из лучших сочинений учащихся, представленных на конкурс. А также лучшие стихотворения. Мы благодарны детям за их откровенность и признание в любви к своему району. Этот номер информационного вестника в основном мы посвящаем участникам конкурса. В их лице - юному поколению нефтекумцев, будущему района.

Редакционный совет вестника.

Милый край

В восточной части Ставрополья,
Средь знойных и сухих степей
Есть полный гордого раздолья
Район, его мне нет родней.
Природа здесь не так богата,
Но каждый местный уголок
С красой своей дороже злата,
Богатства недр у наших ног.
Течет река, Кума родная,
Ласкают волны берега.
Парит орел степной, взирая
На бесконечные луга.
Здесь в верной дружбе и согласье
Десятки лет уже живут
Туркмены, русские, ногайцы,
Союз народов братских тут.
Район любить я вечно буду
За красоту земли родной,
И никогда я не забуду
Степей незыблемый покой.

Татьяна Белоглазова,
СОШ №13, 11 кл. а. Новкус-Артезиан.

А я люблю степные просторы

«...Много на земном шаре красивых, уникальных необыкновенных мест. Кому-то дороги райские апельсиновые заросли, кто-то восхищается могучей стихией моря, есть любители горных вершин. А вот я люблю бескрайние степные просторы. И для меня нет ничего красивей на земле, чем степь весной. Такую красоту хочется запечатлеть на картине. Но лучше это видеть своими глазами, вдыхая горьковатый полынный запах. И хочется верить, что такая земля не оскудеет, что всегда будет просыпаться солнце в в мирном небе, что люди рожденные на этой земле, будут красивы и добры ко всему живому и не забудут свои истоки».

Екатерина Давыдова, СОШ № 3, 7 кл.
г. Нефтекумск, учитель Е.А. Заря

Здесь живут необыкновенные люди

«...Любовь к краю и Отечеству крепла и росла во мне с детских лет, этим я обязана своей малой родине, своему родному селу - Абрам-Тюбе. Мое село расположено на необъятных степях Ставрополья. Широка и просторна наша степь. Иногда выйдешь за село и посмотришь вдаль, кажется, нет ей ни конца, ни края. А какой степь становится красивой и пестрой весной, когда всюду расцветают полевые цветы. Невозможно оторвать взгляд от цветущих повсюду маков и тюльпанов. Как не любить все это! Родина...У всех она есть, но не каждый задумывался, что в действительности она для него значит и скольким он обязан ей. Ставропольские степи, пыльные дороги, нестерпимый летний зной, слякоть, мое простое, незнаменитое село - вот моя родина, вот моя жизнь. Все-таки, я считаю, что я живу в самом прекрасном селе. «Чем же оно прекрасно?» - спросит любой прохожий и проезжающий. А тем, что живут здесь необыкновенные и трудолюбивые люди. Ни в одном селе нет столько тепла и ласки, столько заботы и доброты, как в этом. Мое село приютило людей разных национальностей. Живут здесь в дружбе и согласии ногайцы и казахи, даргинцы и лакцы».

Мархаба Досакаева,
СОШ №17, 7 кл. а. Абрам-Тюбе.

Горжусь своими земляками

«...Мое Нефтекумье. Здесь я родилась, здесь сделала свой первый шаг, произнесла свое первое слово. Здесь все для меня родное, все дорого, все волнует сердце и восхищает глаз. И небо, дарующее свет и тепло, и степь, где знойным летом сгорает даже полынь, и мои земляки, которые на полупустынной земле умудряются вырастить хлеб для родной страны.

Именно у нас, на бескрайних просторах степей, было найдено первое в Ставропольском крае месторождение нефти. Это наша степь, развернувшаяся вдоль и поперек, куда ни глянешь. Это и два журавля, каждый год возвращающиеся к нам в село, на свою малую родину. Горжусь я своими земляками. Ведь наше месторождение нефти считается одним из трудных. И для нефтяников - первопроходцев, приехавших из самых отдаленных мест нашей огромной страны, выдержавших все трудности, для самых стойких, Нефтекумье стало малой родиной...»

А. Курбанова, СОШ №7, 16 лет. а. Озек-Суат.

А было всего лишь 16

«...Я хочу рассказать о человеке, которого помнят многие жители аула Махмуд-Мектеб. Его зовут Иналов Борис Бушанович. Борис Бушанович родился в нашем селе в 1925 году. Здесь прошли его детство и юность. Когда началась Великая Отечественная война, он добровольно ушел на войну. Ему было тогда всего лишь шестнадцать лет. Вместе со взрослыми солдатами рыл противотанковые рвы. В этой войне он получил два ранения, был контужен. За участие в Великой Отечественной войне был награжден боевыми наградами и орденами. После войны Борис Бушанович успешно окончил педагогическое училище в городе Грозном, после чего устроился на работу учителем в Махмуд-Мектебскую школу. Среди многих его учеников была и моя мама. Она рассказывала мне, как всем детям было интересно на его уроках. На классных часах он рассказывал о своей жизни, о боевых друзьях, о том, как досталась Победа. Работая учителем, он одновременно писал стихи, пьесы и поэмы. Когда я ездила в гости к своему дяде в село Терекли-Мектеб, в его домашней библиотеке я увидела книги Бориса Бушановича. С большим интересом их читала, а понравившиеся стихи выучила наизусть. В январе 1991 года ушел из жизни ногайский поэт Иналов Борис Бушанович, но в сердцах молодого поколения навсегда останется его имя. Борис Бушанович известен не только в нашем районе, но и далеко за его пределами, так как его стихи печатались во многих газетах и журналах. Выпущено несколько сборников стихов на ногайском языке...»

Сурия Мамакаева, СОШ № 15, 6 кл.
а. Махмуд-Мектеб. Учитель П. М. Звада.

Достойны страниц романов

«...Кто же они, эти люди, навсегда связавшие свою жизнь с Нефтекумьем? Их так много и их судьбы так интересны, что достойны страниц лучших романов. Об одном из них я хочу рассказать. Это Нагаев Михаил Афанасьевич. В ноябре этого года ему исполнится 81 год, из

них 44 года Михаил Афанасьевич живет в нашей районе. А как же все начиналось? Это было так давно, еще в 1966 году, когда семья Нагаевых приехала из города Грозного в поселок Затеречный. Михаил Афанасьевич поступил на работу, на должность начальника цеха по ремонту электрооборудования в Нефтекумское предприятие электрических и тепловых сетей. Грамотный, энергичный, умеющий ладить с людьми, всегда выдержанный и корректный, обладающий прекрасными организаторскими способностями, Михаил Афанасьевич уже в 1967 году был назначен на должность директора предприятия и в этом качестве проработал до самой пенсии. Он награжден двумя медалями за трудовую деятельность и значком «Отличник Нефтяной промышленности», имеет множество грамот Министерства Нефтяной промышленности, неоднократно избирался депутатом городского и сельского Советов. Чем сейчас занимается Михаил Афанасьевич, как живется ветерану труда. Он все такой же, как и много лет назад, спокойный и рассудительный. Находясь уже 20 лет на пенсии, он никогда не был пассивным созерцателем всего того, что происходило вокруг него, он всегда был среди людей и по мере сил занимался общественной работой. Был председателем гаражного кооператива, как член КПСС был в составе краевой ревизионной комиссии. Администрация Нефтекумского района и руководители Объединения Ставропольнефтегаз не забывают о заслугах Михаила Афанасьевича перед районом. Приглашают на праздники, неоднократно награждали памятными значками, грамотами и ценными подарками. В свои 80 лет он вполне счастлив. Да иначе и быть не может, ведь эстафету добрых дел в районе подхватил теперь уже его сын, наш директор школы Нагаев Виктор Михайлович, такой же энергичный и грамотный руководитель, как когда-то его отец. Вот и не прерывается связь поколений...»

Эльмира Абдурашидова, СОШ №9, 9 кл.
х. Андрей-Курган. Учитель Л. И. Нагаева.

Душа наполняется радостью

«...У каждого на земле есть своя малая родина. Это не просто земля, на которой ты родился, рос, учился, это частичка твоей жизни. Ее невозможно отнять у человека. Это твое прошлое, настоящее. Здесь ты проводишь лучшие минуты своей жизни, только здесь человек понимает, в чем кроется настоящее счастье. Моя малая родина - Нефтекумский район. С детства он представлялся мне таким светлым, добрым, уютным, способным дать приют, домашний очаг и ласку. Нет ничего прекраснее, чем увидеть свои родные степи после длительного отъезда. Сердце начинает биться сильнее, а легкие переполняются манящим

свежим воздухом степей. Все тебе кажется обычным, неизменным и в то же время открывает волшебство и красоту в повседневном пейзаже: стройные деревья, нежная зелень и пронизанное золотыми солнечными лучами, прозрачное небо. Душа наполняется радостью. И уже все твои проблемы и печали отодвигаются, а перед тобой только бесконечная, равнинная степь. Подует ветерок - и пойдут по степи волны; кажется, что ты стоишь посередине океана, стоит лишь присесть - ты утонешь в море красоты, упоения и роскоши...»

Д. Куликиев, СОШ №17,16 лет. а. Абрам-Тюбе.

Они напоминают мне людей

«...В нашем поселке живут люди, работающие в нефтяной и газовой промышленности. В этом году исполнилось пятьдесят два года с тех пор, как образовался наш маленький уютный поселок, и пятьдесят два года назад в степях Ставрополья появились первые нефтяные вышки. Среди колышущихся от знойного ветра трав стали появляться жилые вагончики. Чуть позже к вагончикам пристроили комнаты. Так появились первые дома. Можно было, выйдя на крыльцо дома весной, увидеть бескрайние просторы степей, красные от цветущих диких маков и тюльпанов, и бездонное лазурное небо над головой с уплывающими в бесконечную даль облаками. Я люблю свой поселок. Весной и летом он утопает в зелени. В разнотравье степи еще сохранились растения, занесенные в Красную Книгу. Степные птицы и животные чувствуют себя свободно. А под крышами домов поселилась даже степная пустельга. Я люблю в начале осени наблюдать за стаями улетающих в южные края журавлей. Они напоминают мне людей...Как журавли возвращаются всегда из дальних странствий в свои родные места, так и люди, где бы они ни были, стараются хоть на несколько дней вернуться к своим истокам, в тот милый скромный уголок России, который им особенно дорог, на их малую родину...»

Дарья Юркова, СОШ №6, 8 кл.
пос. Затеречный. Учитель И. В. Краюшкина.

Такие люди есть...

«...Недалеко от аула Камыш-Бурун, более 45 лет назад обосновались первопроходцы-нефтяники. Одной из них была молодая, целеустремленная девушка Валентина Наумова, о которой я бы хотела рассказать. Валя училась в школе, когда ее одноклассники узнали, что она собирается после десятилетки поступать в Нефтекумское профтехучилище №8, чтобы получить профессию оператора по добыче нефти. Одноклассники изумились - это же совсем не женская профессия!

«Ты просто не выдержишь», - говорили они. Но они оказались неправы. Валентина окончила профтехучилище и начала работать на Русском Хуторе - так называется одно из старейших месторождений нефти на Ставрополье - оператором по добыче нефти. Ей повезло: попала в бригаду опытного мастера Георгия Ивановича Котова. И старший оператор Виктор Сергеевич Лысенко с первых дней начал нагружать ее без скидок на молодость. Работа ее увлекала. Ей нравилось бывать на сепарационном узле, слушать, как тяжело шумит нефть, стиснутая железным объятием труб. Нравилось разгадывать, отчего вдруг «захандрила» та или иная скважина, что происходит в ее трехкилометровом теле, спрятанном глубоко под толщами земли... До сих пор помнится первый порыв нефтепровода. Приняла утром смену, вышла на осмотр, видит: фонтан нефти бьет из-под земли и рядом сизый дымок стелется газ попутный выходит. Быстро сообщила об этом мастеру Георгию Ивановичу. Тот распорядился - копать. Валентине раньше нечасто доводилось держать в руках лопату, а тут пришлось копать часа три, пока не пришел ковшовый экскаватор. Копала, стоя по колено в нефти...Немного позже Валентина стала студенткой заочного отделения Грозненского нефтяного института. После долгих кропотливых лет учебы и работы одновременно, Валентина получила диплом и должность инженера. Многое изменилось в ее жизни. Она стала настоящим рабочим человеком, вышла замуж. Комсомольцы избрали ее секретарем цеховой комсомольской организации и членом крайкома ВЛКСМ. А нефтяники выдвинули ее кандидатом в депутаты краевого Совета народных депутатов. Молодость - не помеха, посчитали они тогда...»

ИЛЯНА Краснокутская, СОШ №3,11 кл.
г. Нефтекумск. Учитель Л. Г. Черненко.

Райский уголок

«...Есть на Нефтекумской земле прекрасный райский уголок - Каясула. Уединенный, неприметный: знакомый парк, знакомое озеро, родная степь. И в них дух добрый и приветливый, а главное - добрые, трудолюбивые люди с открытой душой, красивая, умная молодежь. Каясула было маленьким, ничем не примечательным селом. Рассказывают, что здесь росло одно дерево, и был всего лишь один колодец. Из разных районов привезли и высадили более сорока тысяч деревьев. Разбили цветники и клумбы. Скромные дорожки в парке превратились в тенистые аллеи, которые так и манят прогуляться по зеленой чаще... Здесь обыкновенное становится необычным, обретая особенный понятный лишь мне смысл. Это и дом, в котором я родилась и улицы, где живут

дорогие и близкие мне люди, и птицы, снующие над крышами домов. Я люблю гулять по степи, вдыхая терпкий аромат полыни. Особенно она красива весной, когда алеют маки и тюльпаны, а все вокруг зеленеет. Кто-то, возможно, не увидит в этом ничего примечательного, но для меня это достояние, которое должно быть сохранено, чтобы в будущем наши потомки могли любоваться и гордиться малой родиной:

О Родина, ты словно дуновенье ветерка!
Ты иногда так близко, иногда так далека.
В тебе сливаются и радость, и печаль.
Я родилась в степи. Мне этого не жаль...

...Хочется верить, что каждый из нас будет славить свой край, где он родился, делами. Какие бы изменения не произошли, нас будет всегда тянуть к родным местам, где тепло и уютно...»

Лидия Саркисова, СОШ №16.
с. Каясула. Учитель С. Р. Салакаева.

Я горжусь!!!

«Мне хочется рассказать о Великом просветителе, сыне туркменского народа Ильясове Джумасете Ильясовиче. Это известный, замечательный поэт Нефтескумского района. Родился он 2 августа 1929 года. Рос тянущимся к знаниям мальчиком. Когда вырос, выбрал профессию учителя. Проработал учителем он сорок два года. Джумасет Ильясович первым из ставропольских туркмен написал и издал много книг на родном языке, таких как: «Ставропольдан салам» («Привет из Ставрополя»), «Оянан шыгыръет» («Проснувшаяся поэзия»). Джумасет Ильясович - старейшина села Озек-Суат, член президиума национально - культурной автономии туркмен Ставрополья, руководитель комитета по религии, член гуманитарной ассоциации туркмен мира и просто уважаемый, замечательный человек. К нему идут люди за советом, поделиться радостью и болью, и для всех он находит время, чтобы выслушать их и дать правильный совет или оказать посильную помощь. Я горжусь тем, что есть такие прекрасные люди в нашем районе».

Бахтыгуль Эюпова, СОШ №15,6 кл.
а. Махмуд-Мектеб. Учитель П. М. Звада.

Приезжайте к нам в Кара-Тюбе

«Приезжайте к нам в Кара-Тюбе золотой осенью. Как хорош наш парк, тихий и задумчивый. Бредешь по его дорожкам, а желтые листья шуршат под ногами, и тонкая косичка ручейка бормочет о чем-то о своем. Самые смелые листочки отправляются в бесстрашное плавание.

Резвые белки носятся друг за другом, ловко перепрыгивая с ветки на ветку. Но вот опадут последние листочки, подуют холодные ветры, закружатся первые снежинки. Казалось бы, что хорошего в селе? Все равно: приезжайте к нам в Кара-Тюбе. Мы с вами полюбуемся строгими голубыми елями, что охраняют покой гранитного солдата в плащпалатке у памятника-стелы погибшим воинам-землякам, пройдем к нашей трехэтажной школе, возле которой на переменах кипят снежные баталии, а на зимних каникулах, если позволит погода, можно и на санках, на лыжах покататься: благо, яры недалеко...Не успеешь оглянуться - лето красное настало. Приезжайте к нам в Кара-Тюбе, не бойтесь знойных дней. У нас есть, где освежиться. Целый день не утихают на речке звонкие голоса ребят. А любители-рыболовы колдуют с удочками в тихих заводях...Как прекрасна наша степь ночью: нежно выводят свои песни сверчки, сияют яркие, бесчисленные звезды, легкий ветерок доносит аромат чабреца и зрелой пшеницы. Вдохнешь эти чудесные запахи, прислушаешься к отдаленным звукам засыпающего села и понимаешь: моя земля прекрасна, другой такой нет. Я зову вас от чистого сердца: приезжайте к нам в Кара-Тюбе».

Мария Федорова, СОШ №12,15 лет.
с. Кара-Тюбе.

Надеюсь - будет мир и согласие

«...Нефтекумье стало моей второй Родиной. Для меня началась другая жизнь, без волнений и тревог. Я окунулась в мир интересных мероприятий, проводимых школой и ЦВР, познакомилась с интересными людьми разных профессий, прониклась искренним уважением к своим односельчанам за их нелегкий труд, за каждый выращенный килограмм хлеба, нефтяникам, добывающим «черное золото». Все они вместе вносят свой посильный вклад в благополучие и процветание нашего района. Весной этого года я ездила в Архыз. Это поездка дала столько незабываемых впечатлений, но, возвращаясь домой, у меня сжималось сердце от скорой встречи с родным Нефтскумьем. Горы, конечно же, прекрасны, но степные просторы моему сердцу гораздо милее. Здесь иная красота, менее броская, но я успела уже полюбить бескрайние просторы Ногайской степи, которой нет ни конца, ни края. Степной ветер, настоянный на травах и цветах, не перестает удивлять меня...Очень часто говорят, что у человека должна быть одна Родина, но я не могу согласиться с этой точкой зрения. Да, я родилась в маленькой Чечне, но Нефтекумье - уголок, где я и моя семья обрели вторую

Родину, и в моем сердце будет храниться любовь и вечная благодарность второй Родине, приютившей и согревшей нашу семью. Нефтекумье - мой край родной, в котором, я надеюсь, всегда будет мир и согласие между народами.

Мой край - степное Нефтекумье,
Вторая Родина моя!
Безмерно я люблю тебя,
Пусть будет мир с тобой всегда!»

Гульнара Яхьяева, СОШ №13, 11 кл.
а. Новкус-Артезиан.

Тридцать кустов роз

«...На степном просторе вместо верблюжьей колючки и полыни вырос город, в котором сейчас много прекрасных уголков и любимых горожанами мест. К ним относится реконструированный памятник первому нефтяному фонтану, вокруг которого в асфальте установили подсветку, создающую в ночное время эффект маленьких бьющих фонтанчиков. Еще одно возрожденное место отдыха - настоящий фонтан возле детского сада «Аленушка». Многие годы это были просто невзрачные трубки, но вдруг из них брызнули сверкающие водяные шарики и в небо взвились прохладные струи воды. Теперь здесь жарким летом гуляют молодые мамы с малышами, а в особо знойные дни в воде с визгом плещутся дети. Оказывается, сотворить добро не так уж и трудно: позаботься о людях, сохранить созданное до тебя - и всем будет хорошо!.. Во многих дворах за последние годы отремонтировали детские площадки: качели, турники, песочницы выкрасили разноцветной краской, завезли песок, посадили цветы и молодые деревья. Приятно, но удивительно видеть на некоторых многоэтажках таблички «Дом образцового порядка»... Желание преобразить свой дом проявили и ребята нашей школы. Осенью дружно на пришкольном участке убрали листья, перекопали землю. А по весне собрали макулатуру и на вырученные деньги купили тридцать кустов роз».

Дарья Голышева, СОШ №2,10 кл.
г. Нефтекумск. Учитель Г. Э. Голышева.

Какая красота!

«...Так распорядилась судьба, что своей малой родиной я считаю не то место, где я родилась, а там, где живу, расту, хожу в школу... На каникулах я бываю в гостях у бабушки на Украине. Но меня всегда тянет к себе на родную сторону: туда, где солнце ласкает землю своими горячими лучами, выжигает траву и иссушает реки; туда, где раскинулись бескрай-

ние степные просторы, где колосится пшеница и растет ковыль, где среди степи, возле реки Кумы, расположилась столица нефтяников - город Нефтекумск. Да, я люблю свой город. Мне нравится гулять по проспекту Нефтяников весной, когда на деревьях появляются первые листья.

Осенью, когда шуршит опавшая золотая листва, и зимой, когда снег хрустит под ногами, а деревья надевают свои сказочные белые наряды. Какая красота! Просто глаз не отвести, и это все мой город, моя малая родина. Где бы я ни была, огромное чувство гордости охватывает меня каждый раз, когда я думаю о родном городе. Гордость за эту землю, за людей, которые живут и работают народной земле. Это чувство я пронесу через всю свою жизнь, куда б судьба ни забросила меня».

Алена Горькавенко, СОШ №3,
г. Нефтекумск. Учитель Е. А. Гришина.

Я очень горжусь своим дедушкой

« В нашем городе осталось мало людей, которые помнят, как строился, как развивался наш Нефтекумский район. Но все же такие люди есть...Один из них - мой дедушка Хусейнов Муса Арифулаевич. Он Герой Социалистического труда, Почетный гражданин города. Мой дедушка - строитель. Наверное, нет ни одного предприятия в городе, на строительстве которого он не работал бы со своей бригадой. Мой дедушка - коренной житель нашего района, родился в ауле Камыш-Бурун в 1930 году. Он хорошо помнит довоенный аул, его богатые сады, бахчи, часто рассказывает нам о том, как разливалась весной река Кума, и какие тутовые деревья росли на ее берегу. Но с началом войны все изменилось. Много лишений пришлось пережить жителям села, в том числе и семье дедушки. В семье было шестеро детей, дедушка был в числе старших, и на его плечи легла забота о том, как прокормить малышей. Тринадцатилетним подростком он нанимается работать подпаском, заработал целый мешок кукурузы, но сам вскоре заболел тифом и едва не умер. Дедушка со слезами на глазах вспоминает то тяжелое время и часто говорит нам, своим внукам, что самое страшное - война и голод. После войны дедушку направляют учиться в город Грозный на каменщика. Вскоре начинается строительство города, и мой дедушка - в числе первых строителей. Он часто вспоминает о том, с каким энтузиазмом они работали. А ведь условия работы были очень тяжелые - холодные, почти неотапливаемые бараки, непролазная грязь, так что трактора застревали в степи. Но сколько радости было у людей -возводили новый город! Я очень горжусь своим дедушкой».

Джамиля Муратова, СОШ №3, 7 кл.
г. Нефтекумск. Учитель О. И. Мороко.

Он писал: «У меня все хорошо»

«...Я живу в небольшом поселке Зункарь, где каждый знает друг друга. Хочу написать о человеке, имя которого не забудет никто из нашего села. Это Петр Кнор. Ему сейчас было бы 25 лет. Отец и мать - жители нашего поселка. Особых хлопот с ним не было. Рос он спокойным и здоровым мальчишкой. Ходил в местный детский сад «Ягодка». В 1987 году пошел в нашу поселковую школу. По окончании школы поступил в Георгиевское профессиональное училище, получил диплом по специальности: «Мастер первичного виноделия и сокового производства». Эта профессия ему очень нравилась. И может быть, он работал бы на нашем заводе... Если бы не война. Очередная война в Чечне, которая унесла жизни многих молодых ребят. 12 декабря 1998 года Петр был призван в ряды Российской армии. Он пошел служить в мотострелковые войска города Владикавказа. Петр никогда не писал домой о трудностях солдатской жизни. Он писал: «У меня все хорошо», или «Дела идут нормально». В январе 2000 года сам изъявил желание поехать в Чечню, чтобы защитить нашу Родину. В мае того же года взвод Петра поменял место своей дислокации. Один из солдат на марше зацепил растяжку. Прозвучал страшный взрыв. Петр был тяжело ранен, его сразу же доставили в госпиталь города Владикавказа, положили на операционный стол. Врачи боролись за его жизнь, хотя надежды было очень мало. В декабре врачи отметили некоторое улучшение, со временем его перевели в палату. Врачи сказали, что Петр будет жить до тех пор, пока сердце выдержит, но оно не выдержало нагрузок. Оно остановилось 23 февраля 2001 года, в день Защитника Отечества в 12 часов 30 минут. Кнор Петр Иванович награжден Орденом Мужества (посмертно)...»

Айнур Байшураева, СОШ №5, 10 кл.
с. Зункарь. пос. Зункарь. Учитель Э. Н. Исмаилова.

Первый фонтан

«Это от нас с вами во многом зависит, найдем мы здесь нефть или нет», - произнес Тилюпо, главный геолог «Грознефтеразведки».

Накануне он был назначен руководителем дипломного проекта выпускницы геологического факультета Марии Будовской. От Владимира Андреевича Маша впервые услышала о Затеречной равнине, о том, что на этой перспективной площади началась массированная разведка и, по всей вероятности, вскоре будет открыто нефтяное месторождение. Для геолога, особенно начинающего, это большое счастье и удача. «Я гордилась, - вспоминает Мария Семеновна, - что мне доверили составлять самые первые «страницы» книги подземных недр Затеречной равнины». В дальнейшем записи Будовской очень пригодились геологам и

стали надежными ориентирами в поисках. Отлично защитив диплом, Мария Семеновна возвращается на Затеречную равнину. Девушка была назначена старшим геологом участка №1 Озек-Суат. Она стойко переносила все трудности необустроенной жизни, капризы природы. О нефтяном фонтане, который Мария Семеновна увидела впервые в своей жизни, она рассказала так: «Первый фонтан скважина дала в мае. Его было хорошо видно из столовой нашего нефтегородка Озек-Суат, куда мы пришли обедать. Расстояние - метров восемьсот. Солнце в самом зените, жара нестерпимая.

И вдруг мы услышали страшный гул. В сторону поселка бил конусообразный фонтан распыленной нефти с газом. Густые черные капли накрывали уже весь поселок. Сначала все остолбенели, а потом со всех ног помчались к скважине... Каждый старался подержать в ладонях черную маслянистую жидкость, ощутить ее запах, попробовать на вкус». Мария Семеновна осталась верной выбранной в юности профессии. Она верила в победу, и нефть покорилась таким, как она. Много лет проработала в нефтеперерабатывающей промышленности Мария Семеновна Будовская. «Мне выпало счастье быть одной из первых», - с гордостью говорит моя собеседница. Сейчас Мария Семеновна на заслуженном отдыхе. Она - частый гость на встречах с молодым поколением и с радостью отвечает на вопросы детей.

Яна Горькавенко, СОШ №3, 11 кл.
г. Нефтекумск. Учитель Л. Г. Черненко.

Я буду хранить его в сердце моем

«...Я родился в Ачикулаке. Зто мое родное село. Здесь проходит мое детство, и здесь я впервые пошел в школу. Мое село раскинулось среди бескрайних песков, как оазис, среди пустыни. Ачикулак с каждым годом преображается, сейчас не встретишь мазанки, кибитки, хатки, о которых мне рассказывала бабушка. Добротные кирпичные дома под шифером, сады, виноградники, цветники в каждом дворе. Мое село раскинулось вольно, широко. Особенно красиво оно весной. Дуют прохладные степные ветерки,- приносят запах полыни, чабреца. Если выйти за околицу, можно увидеть бескрайние степи с алыми маками. И не верится, что раньше здесь бродили по улицам «жители» пустыни - верблюды, неделями дули жестокие ветры - астраханцы, со всех сторон надвигались пески. Мое село славится богатой и трудной, тревожной историей. Я еще не уезжал далеко из своего села, но мне кажется, что пройдет много времени, а я буду хранить в сердце образ моей малой родины - села Ачикулак...»

Алиби Елманбетов, СОШ №10, 6 кл.
с. Ачикулак. Учитель С. А. Пак.

январь
2006 г.

НЕФТЕКУМЬЕ

Информационный вестник
НЕФТЕКУМСКОГО МУНИЦИПАЛЬНОГО РАЙОНА

№ 1 (6)

ВЛАСТЬ И ЖИЗНЬ района

СОБЫТИЯ 2005 ГОДА: ХРОНИКА

В этом рубрике мы публикуем о наиболее значимых событиях прошлого года, в том числе еще раз о тех, о которых уже писали в прессе.

За жизнь ребенка

«Звездный Нефтекумск»

Праздник доброты и милосердия

65 – многотысячные страницы истории

Физкультура и спорт
Нефтяники наши отметили свои 50

ДИАЛОГ власти края

с муниципалитетами

Наряду с обычными рабочими вопросами [illegible] муниципалитета Ирина Владимировна [illegible] района рефлексологии местного самоуправления [illegible] вопросов ТОС [illegible] края. Основная тема [illegible] муниципальных образований.

В несколько строк

«Доброе сердце лучше, чем в руке золото». Так гласит пословица, однако если на картине Ставропольского края есть и то, и другое, то это, конечно, Нефтекумск. И неспроста одна из [illegible] муниципального района, руководители СМИ известной [illegible] «Юг».

В конце ноября в селе Отказное состоялось торжественное открытие [illegible] Отказненского краеведческого музея. Теперь каждый житель [illegible] музея Отказное существует несколько лет, но [illegible] экспонатов будет больше, [illegible] музей на [illegible] будет [illegible] добро и тепло.

Благодаря ОАО «НК «Роснефть – Ставропольнефтегаз» в апреле 2005 г. [illegible] семьи Бондаренко [illegible] ДК муниципального учреждения «Нефтекумский культурный центр».

Министерством образования Ставропольского края выделены средства на приобретение жилья детям-сиротам и детям, оставшимся без попечения родителей, в сумме 2,360 тыс. рублей. По решению районной комиссии детям-сиротам приобретена однокомнатная квартира в городе Нефтекумске и жилье в селе Дем'янском.

Первое место в рейтинге по результатам финансовой деятельности крупных и средних предприятий г. [illegible] получило ОАО «НК «Роснефть – Ставропольнефтегаз». Второе место – ОАО «Ставропольский [illegible] Нефтекумск, Буденновск, Невинномысск, Кисловодск, Ставрополь, Пятигорск, Минеральные Воды, Железноводск, Ессентуки, Георгиевск, Изобильненский, Благодарненский, Шпаковский районы и др.



60 – ЛЕТИЕ ПОБЕДЫ в Великой Отечественной войне

В преддверии празднования 60-летия Победы, по поручению главы администрации края Александра Черногорова постановлением «О подготовке и проведении в Нефтекумском районе празднования 60-й годовщины Победы в Великой Отечественной войне 1941-1945 гг.»

В разработанном плане мероприятий приняли участие практически все муниципальные образования, учреждения, структурные подразделения администрации, отделы и управления администрации, [illegible] [illegible] [illegible]

В несколько строк

♦ «Голубое топливо» пришло в дома жителей а. Бияш. Теперь в маленьком, далёком ауле на востоке Ставропольского края есть газ. К газификации причастны правительство края, администрация Нефтекумского муниципального района, руководители СПК «Восток» (С.К.Аджиахметов), агрофирмы «Луч» (К.И.Магомедов).

♦ В конце ноября в селе Озек-Суат состоялось торжественное открытие мечети. Отныне каждую пятницу в Озек-Суате будет звучать азан - призыв к молитве. Издавна существует поверье: на каком расстоянии будет слышен призыв муллы, на таком будут царить добро и мир.

♦ Благодаря ОАО «НК «Роснефть» - Ставропольнефтегаз» 8 апреля 2005 г. распахнул свои двери большой зал ДК муниципального учреждения «Нефтекумский культурный центр».

♦ Министерством образования Ставропольского края выделены средства на приобретение жилья детям-сиротам и детям, оставшимся без попечения родителей, в сумме 254,5 тыс. рублей. По решению районной комиссии детям-сиротам приобретена однокомнатная квартира в городе Нефтекумске и жилье в селе Ачикулак.

♦ Первые десять мест в рейтинге по результатам финансовой деятельности крупных и средних предприятий за 1 полугодие 2005 года занимали города: Невинномысск, Кисловодск, Ставрополь, Буденновск, Андроповский, Нефтекумский, Советский районы и др.

Поезд милосердия на Нефтекумье

На Нефтекумье в прошедшем году приезжала большая группа медицинских работников под руководством А. Ф. Золотухиной, заместителя председателя Правительства Ставропольского края, с целью медицинского обследования участниц Великой Отечественной войны и вдов погибших участников войны. Высококвалифицированные врачи, медсестры приехали со своим оборудованием. Среди них 2 кандидата медицинских наук.

Большое дело сделали работники ООО «Рус Мед»: обследовали более 50 женщин, дав им надежду на выздоровление. Ведь не каждой женщине в преклонном возрасте под силу выбраться в краевой центр и провести там обследование. Женщины выразили слова огромной благодарности врачам, лично А. Ф. Золотухиной, главе администрации Нефтекумского муниципального района М.И.Товчигречко за оказанную помощь.

Самые, самые ...

На краевых соревнованиях военно-патриотической игры «Зарница» ачикулакские юнармейцы (рук. Д.Сокуренко) в упорной борьбе завоевали 8-е место из 39-ти команд-участниц.

На межрегиональном слете, который прошел в г.Пятигорске, команда Ачикулакской средней общеобразовательной школы названа «Самая дружная команда». В течение четырех дней ребята достойно выступили в стрельбе, беге, силовой гимнастике, пейнтболе. А после исполнения патриотической песни, весь зал стоя аплодировал им. А.Новохацкий, В.Поздняков, Д.Коваль, М.Мосягин, А.Ким доказали, что сегодня в районе растет достойная молодежь.

Впервые в районе

Пять районов восточной зоны Ставропольского края - Нефтекумский, Буденновский, Левокумский, Советский, Курский и город Буденновск делегировали своих представителей в город Нефтекумск для участия в заседании «круглого стола», посвященном обсуждению проекта закона Ставропольского края «О внесении изменений в Закон Ставропольского края «Об образовании». Гостеприимно встретил Центр внешкольной работы представителей Государственной Думы Ставропольского края и его аппарата, министерства образования Ставропольского края, правительства края, органов местного самоуправления. Возглавляли депутатский корпус Волошина Л.Н., заместитель председателя краевой Думы и Лозовой В.И., председатель комитета по социальной политике, науке, курортам ГД СК. Члены «круглого стола» отметили позитивное развитие образования в Нефтекумском районе.

100 лет в движении

На Нефтекумье действует около 130 профсоюзных организаций, которые объединяют 8 тыс. членов профсоюзов.

В большом зале муниципального учреждения «Нефтекумский культурный центр» на торжественном собрании чествовали золотой фонд ветеранов и лидеров профсоюзных организаций района. Вручены ленты «Лучший профсоюзный лидер», «Лучший казначей профсоюзной организации» и денежные премии, грамоты. Благодарственные письма. Особой награды - юбилейной медали, посвященной 100-летию профсоюзного движения России, - удостоены люди, внесшие особый вклад в дело укрепления социального партнерства и развитие профсоюзных организаций на Нефтекумье. Среди них Б. Тагланов, директор ОПХ «Каясулинское», А. Духанин, директор ФГУП «Нефтекумский водоканал»,

З. Полонская, заместитель главы администрации Нефтекумского муниципального района Ставропольского края.

В двадцатке лучших

В рамках реализации проекта Министерства образования Российской Федерации «Информация системы образования», цель которого - создание условий для системного внедрения и активного использования информационных и коммуникационных технологий, с 1 сентября 2005 года, на базе Нефтекумской СОШ № 3 с углубленным изучением отдельных предметов начал работу межшкольный методический центр (ММЦ). В Ставропольском крае их всего 20. Район доказал, что находится в числе лидеров краевой системы образования.

«НЕТ!» терроризму

В Нефтекумском районе 2 сентября прошла акция «Нет терроризму!». У памятника «Журавли» состоялся митинг, на котором учащиеся школ, представители общественности, руководители района выразили свое твердое «НЕТ!» терроризму и пособникам террористических действий. У памятника погибшим милиционерам прошло возложение цветов. Нефтекумцы приняли участие во Всероссийской акции «Минута молчания». В православном храме Сергия Радонежского прошло богослужение по погибшим в террористических актах буденовцам, кавминводцам, детям и взрослым Беслана и всем пострадавшим россиянам от врага всего человечества - терроризма.

Фотопамять

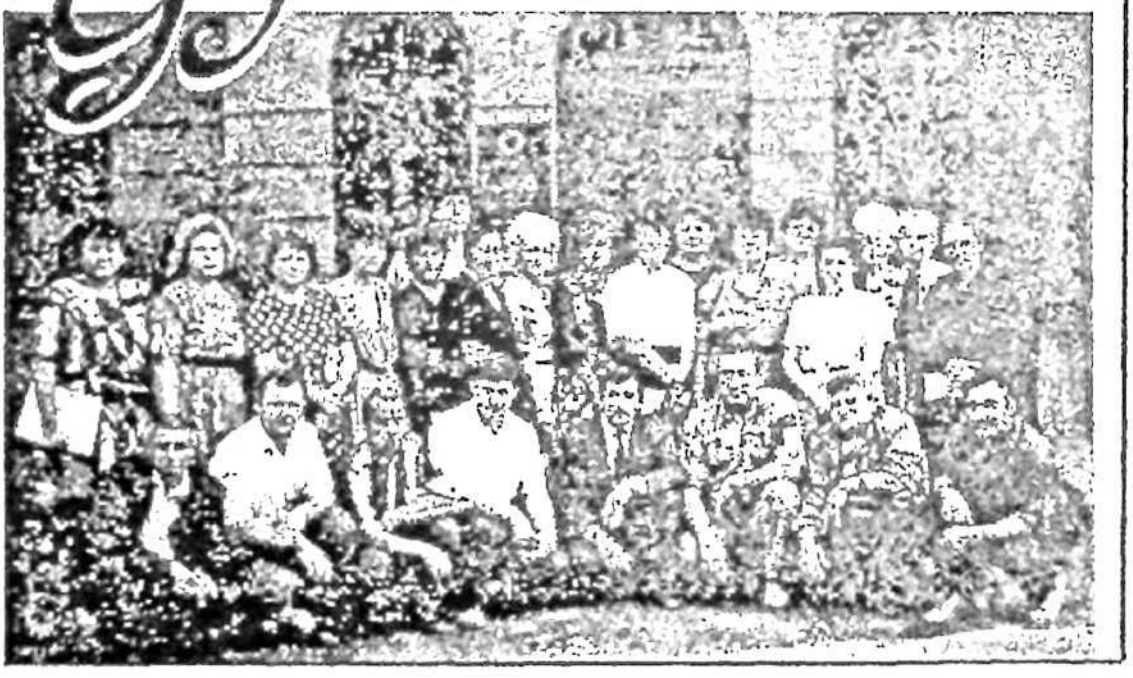



март-
апрель
2006 г.

НЕФТЕКУМЬЕ

Информационный вестник

№ 3 (7-8)

НЕФТЕКУМСКОГО МУНИЦИПАЛЬНОГО РАЙОНА

ДЕПУТАТЫ СОВЕТА РАЙОНА

за работой

ГАЛЕРЕЯ ПОЧЕТА

Поздравляем

ХРОНИКА:

УВАЖАЕМЫЕ НЕФТЕКУМЧАНЕ!

ДНЕМ ГОРОДА!

С праздником вас, горожане!

Мира, любви, счастья вам, здоровья и благополучия каждой семье!

АДМИНИСТРАЦИЯ РАЙОНА:

цифры и факты

ФАКТЫ

ГАЛЕРЕЯ ПОЧЁТА

Поздравляем

За многолетний добросовестный труд награждены Медалью «За доблестный труд» III степени

- Сыроватко Т. А. - закройщик МУП «Комбинат бытового обслуживания» муниципального образования города Нефтекумска

Почетной грамотой Губернатора Ставропольского края

- Губанов Н. П. - водитель аварийно-диспетчерской службы ОАО «Нефтекумскрайгаз»
- Джамалдинов З. М. - водитель филиала ГУП Ставропольского края «Ставропольскрайводоканал»
- Егоров Е. В. - водитель спецавтохозяйства МУП «Санитарная очистка и благоустройство» муниципального образования города Нефтекумска
- Метлицкая Т. В. - контролер участка поселка Затеречный филиала ГУП Ставропольского края «Ставропольскоммунэлектро» г. Нефтекумск - сбытового обособленного подразделения «Энергосбыт», г. Нефтекумск
- Плясунова М. В. - портная МУП «Комбинат бытового обслуживания» муниципального образования города Нефтекумска

Почетной грамотой Правительства Ставропольского края

- Беркелиев М.-С. Д. - водитель ОАО «Нефтекумскрайгаз»
- Цыркунова Е. И. - портная МУП «Комбинат бытового обслуживания» муниципального образования города Нефтекумска

Почетной грамотой администрации Нефтекумского муниципального района Ставропольского края по итогам конкурса на лучшую организацию воинского учета и бронирования граждан, прибывающих в запасе награждены

Среди администраций муниципальных образований Нефтекумского района:

1 место - администрацию муниципального образования поселка Затеречный

2 место - администрацию муниципального образования Новкус-Артезианского сельсовета

3 место - администрацию муниципального образования Озек-Суатского сельсовета

Среди организаций, предприятий, учреждений Нефтекумского района

1 место - Камыш-Бурунское «Линейное производственное управление магистральных газопроводов (руководитель Лисицкий А. А.)

2 место - филиал ГУП Ставропольского края «Ставропольскрайводоканал» - Нефтекумский «Водоканал» (руководитель Духанин А. П.)

3 место - МУП «Жилищное хозяйство муниципального образования города Нефтекумска» (руководитель Попов Ю.Ф.).

8

ПРЕЙСКУРАНТ ЦЕН НА НАШЕ ЗДОРОВЬЕ

Льготное зубное протезирование на ортопедическом отделении

ПЕРЕЧЕНЬ ПЛАТНЫХ УСЛУГ, ОКАЗЫВАЕМЫХ СПЕЦИАЛИСТАМИ ЦРБ в 2006 г.

Платное зубное протезирование на ортопедическом отделении

ДЕТИ - наше будущее



Таулан и Аниш.
«А вместе нам не скучно»

Образование развивается

Согласно концепции модернизации российского образования на период до 2010 года, с учетом закона Ставропольского края «Об образовании» утверждена программа «Развитие образования Нефтекумского района на 2006-2008 годы». Текст программы очень объемный, конечный результат ее реализации – обеспечение доступности, качества и эффективности обучения в всех типах и видах образовательных учреждений района. На каждом этапе этих преобразований [illegible]

ФАКТЫ

Обладая идеями, учреждениями они заблуждаются

На прошедших торговых улицах адреса [illegible] программа «Организация образования управлением образования Нефтекумского района на 2006 - 2008 годы». Цель – повысить безопасность жизнедеятельности [illegible] в образовательных учреждениях района, развивать отдых учащихся и работников. Спонсируется обе программы из [illegible] района.

НЕФТЕКУМЬЕ № 1 март-апрель, 2006 г.

Отопомять



ХРОНИКА: новости, события, факты

Участвуем в событиях [illegible]

Радиотелевещание «Нефтекумье»

Управление

«Спасибо, что живете рядом»

Земляки-труженики

У СТАРОСТИ ЕСТЬ СВОЯ КРАСОТА

Редакционный совет выражает всем читателям за предоставленные материалы и фотографии, а также в работе [illegible]

РЕДАКЦИОННЫЙ СОВЕТ: Кикина А. А., Полянская З. И., Киселева Л. И., Юнусов Т. А., Диль А. В., Сергиенко М. А., Ивлев Н. В., Шепелева Л. С., Устюгов А. Н., Кильдяшкина В. Н.

«Листок» учрежден по инициативе Совета [illegible] района

Газета от 23.03.2006 г. № 51

НАШ АДРЕС: г. Нефтекумск, пл. Ленина 1, Совет Нефтекумского муниципального района. Тел. 3-15-73

РАСПРОСТРАНЯЕТСЯ БЕСПЛАТНО

НЕФТЕКУМЬЕ

УЧРЕДИТЕЛИ: Совет и администрация Нефтекумского муниципального района.

Полномочия признаны

В соответствии с решениями Совета Нефтекумского муниципального района от 27 декабря 2005 года №80, 81 и от 06 марта 2006 года №98 признаны полномочия депутатов Совета Нефтекумского муниципального района Ставропольского края первого созыва: Войтова Сергея Михайловича, Сокуренко Дмитрия Николаевича от муниципального образования села Ачикулак, Киц Ивана Ивановича, Понаморевой Валентины Ивановны от муниципального образования Закумского сельсовета, Зозуля Натальи Петровны, Гецман Александр Иванович от муниципального образования поселка Затеречный, Ахбердилова Гаджи Магомедовича от муниципального образования Зимнеставочного сельсовета, Андросова Александра Александровича, Кунижева Умар Людовича, Бабенко Марии Сергеевны от муниципального образования Зункарского сельсовета, Аджахметова Султана Кокошевича, Магомедова Караная от муниципального образования Кара-Тюбинского сельсовета, Муратова Сафара Тойкеевича, Рамазанова Таймухамеда Оразалиевича от муниципального образования Озек-Суатского сельсовета.

ХРОНИКА

Имущество в собственность государства

Решением Совета депутатов района здание №2 детского сада «Ягодка», находящегося на балансе муниципального образовательного учреждения СОШ №5 поселка Зункарь безвозмездно передано в государственную собственность края для организации в нем районного реабилитационного детского центра.

Утратил силу

В связи с вступлением в силу Федерального Закона от 21 июля 2005 года №94-ФЗ «О размещении заказов на поставки товаров, выполнение работ, оказание услуг для государственных и муниципальных нужд», решение Совета Нефтекумского муниципального района Ставропольского края от 24 марта 2005 года №13 «О Положении о муниципальном заказе Нефтекумского муниципального района» признано утратившим силу.

Радиотелевидение «Нефтекумье»

Принято решение о создании муниципального учреждения «Радиотелевидение «Нефтекумье» Нефтекумского муниципального района. Финансирование мероприятий по созданию данного учреждения осуществляется в пределах средств, предусмотренных в бюджете района на 2006 год.

«Стройинфосервис»

С целью эффективного решения задач, стоящих перед администрацией Нефтекумского муниципального района, определенных Законом Российской Федерацией №131 «Об общих принципах организации местного самоуправления в.Российской Федерации»; создано муниципальное унитарное предприятие «Стройинфосервис».

Заказ на пассажира

В соответствии с Федеральным законом, а также с учетом результата изучения рабочей группой постоянных комиссий Совета Нефтекумского муниципального района по изучению вопроса об организации пассажирских перевозок по пригородным маршрутам Нефтекумского района, Совет района принял решение и поручил администрации района разместить заказ на оказание услуг по перевозке пассажиров межпоселенческого характера на территории нашего района.

Удивляться не надо. В связи с реформой местного самоуправления и разграничения полномочий власти, появился «пассажир межпоселенческого характера» и заказ на его перевозки. Кто он? А это мы с вами: сельские и городские жители, решившие на местном автобусе выехать за пределы своего поселения на территории района. В этом случае за вас отвечает власть района. А за передвижение по селу и городу отвечает власть ваших муниципалитетов.



О гимне района

В рамках проведения мероприятий по подготовке проведения в районе празднований, посвященных 85-летию со дня образования Нефтекумского района (сентябрь 1920 – сентябрь2005г.), был объявлен конкурс на написание гимна НМР и музыки к нему, так как гимн – это музыкально-поэтическое произведение. Эти действия были публичны.

Разработано положение и утвержден состав конкурсной комиссии, в состав которой вошли представители Совета и администрации НМР, работники образования, культуры, преподаватели детских музыкальных школ района. Комиссию возглавил П.А.Лиманов, глава НМР.

Конкурс вызвал большой интерес у жителей района. В нем приняли активное участие многие самодеятельные поэты Нефтекумья, музыкальные и культработники, просто люди творчески неравнодушные.

В числе их: Проскурин А., Машко В., Белолапотко, Бондаренко, Валуева Л. Егоров Г., Ибрагимов И., Карташев А., Ковальский В., Корнеев В., Лукъянченко М., Мамбетов К., Мануков Р., Маркин А., Моисеев М., Оразмагомедова З., Потапова О., Солонина С., Ходаковская В., Белоусов А. Поступившие в комиссию поэтические произведения систематизировались, публиковались в местной прессе. Под председательством Лиманова П.А., главы Нефтекумского муниципального района, 15 сентября 2005 года в ДК «Нефтяник» состоялось заседание конкурсной комиссии, на котором были подведены итоги районного конкурса «Гимн Нефтекумского муниципального района».

Приложение 5
к Положению
"О гимне Нефтекумского
муниципального района"

ТЕКСТ
ГИМНА НЕФТЕКУМСКОГО
МУНИЦИПАЛЬНОГО РАЙОНА
СТАВРОПОЛЬСКОГО КРАЯ

Автор слов А. А. Белоусов

На юго-востоке родного края,
На доле безводных степей,
Лежит Нефтекумье - отчизна родная,
И сердцу земли нет милей

Припев:
Район Нефтекумский, родина матушка
Судьба наша общая, и общий наш дом.
Народов Российских семья наша славная
Богатая страна приумножит трудом

Граничит Буруна с сестрою своею,
Здесь Ална встретилась с ней
И на сорок пятой лежит параллели
Наш город - столица степей.

Припев.

Богатства района - просторы и недра
Хлебами и нефтью славны,
И наша земля с нами делится щедро,
Для общего блага страны

Припев.

Народ, как хозяин земли настоящий,
Любовью к отчизне влеён,
Работает он, чтоб богаче и краше
Стал наш Нефтекумский район!

Припев.

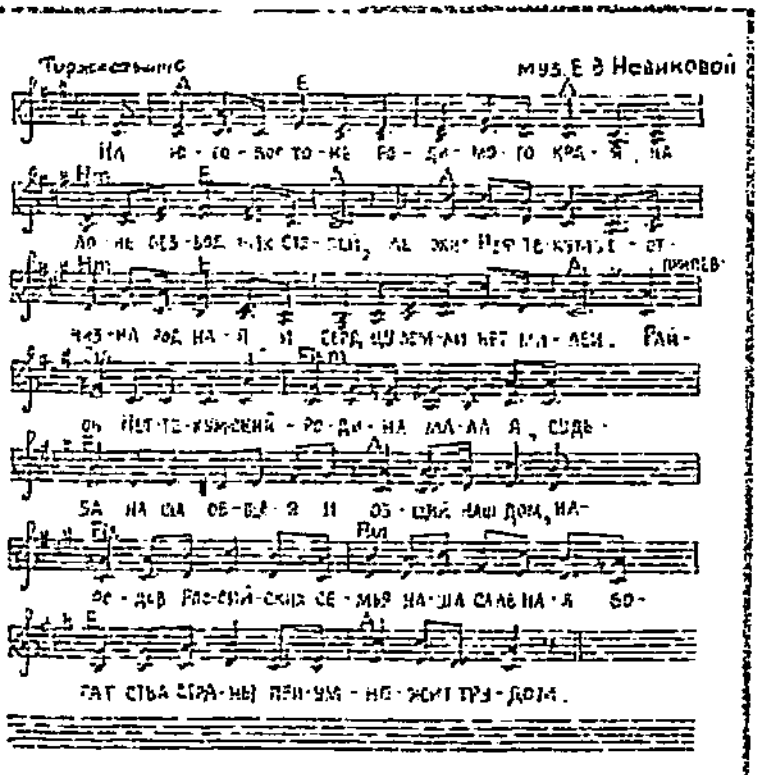

«Нефтекумский культурный центр» МО города Нефтекумска обеспечивал необходимую помощь по воспроизведению записей конкурсных работ. Преподаватели и ученики Нефтекумской детской музыкальной школы профессионально исполнили Гимн района НМР.

По результатам подведения итогов, победителями конкурса стали: Андрей Белоусов, механизатор ОПХ «Каясулинское» - автор слов и Елена Новикова, преподаватель детской музыкальной школы – автор музыки.

Всем участникам конкурса и тем, кто обеспечивал его проведение в жизнь, от имени главы П.А.Лиманова и членов комиссии, была высказана величайшая благодарность за их патриотизм и любовь к своей малой Родине.

Решением Совета НМР от 25 октября 2005 года №-63 был утвержден текст и музыка Гимна района. Принято Положение о Гимне, в котором записано: «...Гимн НМР должен исполняться в точном соответствии с утвержденными музыкальной редакцией и текстом...».

Прошло уже более десяти лет. Гимн стал неотъемлемой частью жизни многонационального Нефтекумского района. Ибо, как звучат строки Гимна НМР – «...Район Нефтекумский, Родина малая, судьба наша общая и общий наш дом...». Что еще можно добавить к этому?!

Гимн, Герб, Флаг – символы нашего муниципального района. В них заключена идея патриотизма, они , особенно Гимн, дают дополнительный импульс и для активизации всего комплекса мероприятий патриотического воспитания подрастающего поколения нефтекумчан.

Л. Киселев.

Кстати:

Первый официальный Гимн России – «Боже царя храни» (1833г.) Он звучал до февральской революции 1917 года. После октября 1917 года гимном новой России стал «Интернационал». И оставался гимном могучего СССР до 1944 года. Однако, шла война. Приоритет надо было отдавать советскому патриотизму. Был объявлен конкурс. Победила музыка А.Александрова, слова С.Михалкова и Г. Эль-Регистана. «Интернационал» остается партийным гимном коммунистов. 25 декабря 2000 года Владимир Путин, Президент страны , подписал закон «О государственном Гимне Российской Федерации». У данного Российского Гимна новые слова С.Михалкова, но музыкальное сопровождение осталось прежним. Такова история нашей России.

А Гимн НМР – это уже история нашей с вами малой Родины, имя которой – Нефтекумье. С них и начинаются первые строки Гимна: « На юго-востоке родимого края, на лоне безводных степей, лежит Нефтекумье – Отчизна родная и сердцу земли нет милей».



ГИМН Нефтекумскому району

Об авторе гимна

«У истоков»

Район Нефтекумский,
Родина малая
Судьба наша общая
И общий наш дом.
Народов России
Семья наша славная
Богатства страны
Приумножит трудом.

Эти строки гимна Нефтекумского района знают многие. А вот автора слов гимна, Андрея Александровича Белоусова, в лицо знает далеко не каждый. Наверное, потому, что он человек очень скромный, шумихи не любит. Совсем недавно Андрей выпустил свою книгу стихов «У истоков», и мы не преминули возможностью встретиться с ним и узнать, как же рождаются такие изящные, нежные, патриотические строки у нашего земляка.

Серьёзно Андрей стихи писал не всегда, хотя в душе у него они рождались постоянно, особенно в юности. Но вот выложить их на бумагу он решился после сильного переживания - смертельно заболел отец. Помочь ему никто не мог, и боль и страдания сына излились в стихотворные строчки:

Как трудно смириться,
«Как трудно поверить
Лишь светлая память и боль,
Безмерная скорбь
Безвозвратной потери -
Ушёл ты навеки, родной.

Затем в 2000 году стихи Андрея впервые были опубликованы на страницах местной газеты, он даже получил первую премию в рубрике «Читательские письма».

По образованию Андрей Александрович техник-механик. Но по специальности работать не пришлось, на дворе стояли 90- е, он только что женился, надо было кормить семью. Поэтому будущий поэт, устроился, механизатором на огромный трактор К-700 в родной Каясуле, где и отработал 12 лет. Трудился сутки через сутки. «Я всегда хочу докопаться до сути вопросов. Вот и работая на технике, практически

автоматически выполняя все необходимые действия, в моей голове рождались строки и мысли, вопросы и ответы. Кто мы? Для чего живём? Я очень люблю читать духовную и метафизическую литературу, люблю размышлять о жизни».

Не ради славы и богатства,
Не ради премий и наград,
Любви во имя, дружбы, братства
Пишу стихи...

«Основа всех моих строк - любовь... Любовь к жизни, к земле, но, самое главное, к женщине. Без состояния влюбленности стихи писать невозможно, - рассказывает Андрей. - «Поэт должен периодически испытывать состояние влюбленности, чтобы стихи его были искренни».

Несравненная, несказанная!
Ты - мечты моей воплощение,
И вправду ты первозданная;
И мой грех, и моё прощение.

А самая главная влюбленность его жизни - это жена, мать его троих сыновей:

«Женщина - это прекрасное, а нам, людям, свойственно тянуться к прекрасному. Даже гимн Нефтекумского района у меня появился в момент влюбленности, когда хотелось доказать, что я не такой как все. Да и потом любовь к родной земле - очень хотелось поддержать родной край. Так и сложились строчки. В 2005 году, когда был объявлен конкурс на написание стихов для гимна, я отправил готовые строки и уехал на заработки. То, что смогу победить даже не предполагал. А когда мне позвонили, чтобы сообщить о победе, был искренне удивлен и счастлив - мои стихи принесли людям пользу!».

Сегодня Андрей Александрович работает в ООО СП «Опытный», однако создание стихов - это по-прежнему важное для него дело: «Чудо для человека - слышать, любить, думать. Я рад, что мое творчество нравится кому-то. Это очень серьёзно - вывернуть душу перед людьми. И если стихи мои нравятся, то значит, и душа моя светла, и я принес кому-то радость».

С годами стихи Андрея, как выдержанное вино, становятся мудрее, тоньше. Он также готов писать о любви, о людях, о родном крае. А в наше неспокойное время - и о политике. Вот его последние строчки - обращение к украинскому правительству:

Свирепствуя злобно
В своей суете,
Забыли вы, что несомненно -
За каждого умер
Христос на кресте,
И каждая жизнь драгоценна!

Татьяна ЕСЕПЕНКО.

(газета ВН №17(788) 17 апреля 2015 г.)

К истории гимна

Елена Новикова – автор музыки



П.Лиманов, Глава НМР вручает Е.Новиковой Диплом победителя

Как-то ко мне в редакцию газеты «Вести Нефтекумья» зашла удивительно обаятельная женщина. Это была Елена Новикова.

«... В конце апреля 2009г. судьба привела меня в редакцию газеты «Вести Нефтекумья» к шеф-редактору Л.И.Киселеву»,- пишет она в своей автобиографии. Ее визит – устройство на работу.

Нам нужен был специалист по рекламе, организации подписки и распространению газеты, другим организационным вопросам. Мое решение после собеседования – принять. В нашем небольшом редакционном коллективе, в этом ежедневном творческом «громадье дел», никто не обратил внимание на то, что с нами работает человек, имеющий непосредственное отношение к истории района, к патриотическим формам законотворческой деятельности Совета депутатов Нефтекумского муниципального района. Да, и сама Елена Николаевна никогда об этом не упоминала в общении с нами, а также о том, что она не просто музыкант, но и исполнитель романсов, песен.

«*...Дома постоянно звучала музыка. Мама прекрасно пела, хорошо играла на фортепьяно, гитаре, аккордеоне. Это сыграло большую роль в моей дальнейшей судьбе*» - сообщает о себе Елена Николаевна.

Новиковы приехали в Нефтекумск в 1962г. Отец Елены работал в НСУ-3 прорабом вышкомантажников. Мама, Маргарита Петровна, окончившая Бакинское музыкальное училище, дирижерско-хоровое отделение, непосредственно занималась организацией и открытием в городе Нефтекумске детской музыкальной школы. Проработала в ней преподавателем теории музыки и руководителем детского хора до выхода на пенсию.

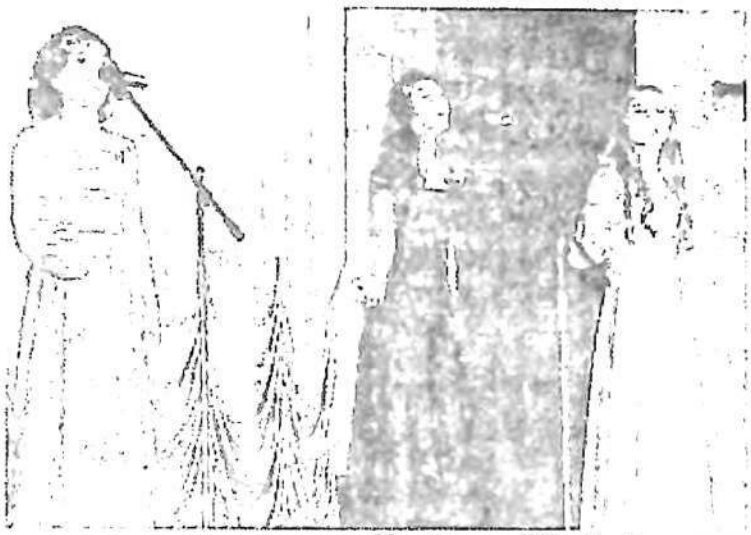

На сцене ДК «Нефтяник»

Елена Николаевна, после окончания СШ№3 г.Нефтекумска, получает музыкальное образование. Работает в городской музыкальной школе творчески, постоянно совершенствует и развивает свое музыкальное мастерство. Участвует в различных конкурсах, семинарах, творческих встречах, литературных вечерах. Ведет клуб «Музыкальная шкатулка» - для детей и «Музыкальную гостиную» - для интеллигенции. Она – «Лучший учитель года дополнительного образования детей в сфере культуры» - 2004 года...

И, конечно же, когда в районе был объявлен конкурс на создание гимна Нефтекумского района, она не смогла остаться в стороне от этого дела.

«*...В 2005г., в сентябре месяце я принимаю участие в конкурсе создания Гимна Нефтекумского района* - вспоминает Е.Новикова. *Пишу музыку на слова А.Белоусова, и наш гимн 15 сентября 2005г. занимает первое место*».

Да, именно их гимн – А.Белоусова и Е.Новиковой, теперь и наш гимн, славного Нефтекумского района! Его «рождение» - знаменательная дата в исторической летописи Нефтекумья. Свое достойное место в этой летописи занимают авторы гимна: А.Белоусов и Е.Новикова. Обращение к их именам, этапам жизни, творчеству, как обращение к строкам гимна родного района в юбилей и в будни нашей жизни – один из дополнительных импульсов в общей составляющей патриотической работе, проводимой в районе.

С 2008 года Е.Н.Новикова кардинально меняет свою профессиональную деятельность. Получив дополнительно высшее образование, уходит из музыкальной школы. Работает в группе фирм ООО «Лайсан», затем в редакции газеты «Вести Нефтекумья» и уезжает на Север к сыну. Но ее любовь к малой Родине навечно в музыке гимна Нефтекумского района.

И, быть может, Елене Николаевне будет очень приятно получить добрую весточку благодарности на далеком Севере от земляков, ну, хотя бы в дни празднования «Дня района»?! Но этот вопрос, скорее всего, к органам власти Нефтекумского муниципального района.

Л.Киселев.

Самодеятельные поэты Нефтекумья - участники творческого конкурса «Гимн Нефтекумского района»

Они не стали победителями, но они тоже в истории района.

Слова В.И.Смирновой, с.Кара-Тюбе.

1. Средь раздольных полей
И степных ковылей,
Продуваемый всеми ветрами,
Вырос здесь Нефтекумск
Полстолетья назад -
Гимн труду и награда отваге.

Припев:
Нефтекумье мое, Нефтекумье,
Ты - частица России большой,
Славен будь, наш район,
Мы гордимся тобой.
Стал для нас ты навеки родной.

2. Колосятся хлеба
И гуляют стада,
Гордо вышки стоят буровые.
Ты стоишь, наш район,
Величав и силен,
Полноправным форпостом России.
Припев.

3. Нелегка здесь судьба
Тех, кто создал, любя,
Нефтекумье, раздолье степное.
Только люди труда
Крепко любят тебя,
Дом живущих одною судьбою.
Припев:

4. Здесь в согласье живут
Люди с давних времен,
Понимая друг друга наречья.
Нефтекумский район
Пусть в истории он
Будет доброю славой отмечен.
Припев:

Зарема Оразмагамедова, 13 лет, а. Новкус-Артезиан

1.Нефтекумский район
Наша гордость и слава.
Мы гордимся тобою. Родная земля.
Средь бескрайних степей
Ты стоишь величаво,
Взором строгим окинув
Леса и поля.

Припев:
Щедрые степи,
Пшеничное море,
Тучное стадо
На дивном просторе.
И вышки стоят,
С недавних времен.
Это и есть
Нефтекумский район.

2. Там, где раньше ветра
Завывали лихие,
Где вёл не спеша
Своё стадо чабан.
Высоко к небесам
Поднялись буровые,
И забил черным золотом
Первый фонтан.
Припев.

3. И как чудный оазис
В великой пустыне Новый город
В закатных лучах засиял.
Нефтекумск - город нефти
И прежде, и ныне.
Не забудет тебя
Тот, кто здесь побывал.
Припев.

Слова А. Маркина.

На юге страны
Средь степей Ставрополья,
Течет где Кума,
Зеленеют поля,
Где высится в небо
Евразии стелла,
Раскинулась наша
Родная земля.
Слава тебе,
Нефтекумье родное,
Слава тебе.
Трудовой наш народ!
Дорогой свобод
Нефтекумье родное
С Россией одною
Дорогой идет.
На свете дороже,
Родней места нет,
Чем эти любимые
Сердцем края.
Где небо бескрайнее
Солнцем согрето,
Где нефтью и хлебом
Богата земля.
Славься моё,
Нефтекумье родное!
Славься земля
И народ трудовой!
За дружбу народов,
За мир и свободу
С Россией единой
В один станем строй.
Мы помним историю
Дней тех кровавых,
Когда защищали
Страну от врага.
Навеки останется
Память о павших
И в мраморе их имена.
Слава тебе
Хлебороб и учитель.
Слава рабочий
И инженер.
Слава врачу
И слава родителю,
Кто жизнью чистой
Являет пример.
На свете путей
И дорог разных много,
Но есть среди многих
Дорога одна,
Дорога с любовью к
Земле и природе
И выбрана нами она.

Моё Нефтекумье.

Слова Л. Валуевой, г. Нефтекумск.

Я славлю тебя, Нефтекумье родное.
Бескрайние степи, поля и просторы.
Здесь ветер гуляет, хлеба колыхая,
И вышки стоят - это нефть добывают.
Богата земля Нефтекумья родного,
Здесь ходят стада и отары привольно.
И речка Кума свои воды несёт,
Спокойно и мирно живёт наш народ.
Ногаец, туркмен, украинец и русский -
Мы все россияне и все нефтекумцы.
Так пусть процветает
мой край в алых маках,
Восток Ставрополья, родная земля!
И люди трудом свой край прославляя
Украсят просторы, поля чтоб цвели.
И буровые вдали, огоньками мигая,
Встречают рассвет Нефтекумской земли.

Слова Оксаны Потаповой, с. Ачикулак.

Нефтекумский район - оазис в степи.
Ты наша вера, надежда и слава.
Что может быть лучше родимой земли.
Где ковыль в поле с ветром играет.
А над небом бескрайним жаворонки летают.
Так расцветал наш юго-восток
Ставропольского края.
В сыпучих песках преграды встречая.
Дружный народ трудом своим ошеломляя.
Достиг вершин прогресса.
Богата земля своими полями.
Здесь рожь и пшеница,
Под солнцем струится.
Здесь из недр земли
Бьют нефтяные ключи,
Здесь аллеи и парки
Украшают зеленой листвой
Нефтекумск дорогой!
Наш народ ценностями разных культур живет.
Ведь, недаром, узы Кавказа сильны,
А всякие, там, сорняки,
Что жизнь оскверняют,
Падут от братской руки!
А наших героев, что пали в бою,
Памятью вечной на мраморе высечен
Журавлик небесный.
И пусть к этому месту, каждый прийдет.
В безмолвном покое силу и дух обретет.
Ты всегда открыт для приезжих.
Встретишь кавказским теплом,
В беде не оставишь наедине.
Ты в сердце моём Нефтекумский район!

Слова С.Солониной, музыка В. Лукьянченко.

Уголок большой моей России
Нефтекумье, край наш дорогой.
С каждым днём и годом ты красивей
Край полупустынный, край степной.
В старину здесь скифы кочевали
С табунами диких лошадей.
Орды Чингиз-Хана проходили,
Полонили женщин и детей.
Необъятные твои просторы,
Степь, да степь, да скромные цветы.
Разные здесь люди проживают,
Навечно дружбой крепкой сплочены.
Наш народ всё сможет, всё сумеет,
Нефть добудет он из недр земли,
Урожай получит он богатый,
Целый город выстроит в степи.
Смело так шагай наш край любимый.
Людям счастье, радость приноси,
Заостряй свой зоркий взгляд орлиный,
Чтобы точно знать, куда идти.

Слова А.Проскурина, музыка А.Карташева

Мы гордимся тобой, Нефтекумье родное,
Уголок необъятной Отчизны твоей.
С каждым днем ты всё краше в лесах новостроек.
С каждым годом дороже ты нам и родней.

В полудикой степи, где ковры ткали маки,
Где в небесной тиши слышен клекот и стон.
Где стадами в степи кочевали сайгаки.
Зарождался в трудах Нефтекумский район.

Средь полынных степей он стоит величаво,
Озаренный в ночи миллионом огней.
Нефтекумский район, наша гордость и слава,
Скотовод, хлебороб, ты для нас всех родней.

Дорогой наш район, ты сплотил все народы,
Все, живущие дружно на этой земле.
Дал им право на труд, обеспечил свободу,
Так же право жить мирно в единой семье.

Пронесутся года, люди новые будут,
С книг узнают о том, кто работал здесь, жил.
И, как хочется верить, что тех не забудут,
Тех, кто первый в фундамент кирпич положил.

Кто в сыпучих песках заложил буровые,
Что с мостков устремлялись стрелой в облака.
Открывали в борьбе тайники вековые,
Чтоб бурлила с глубин нефтяная река.

Так красуйся, мужай, обретай мощь и силы,
Пусть в домах твоих вечно горит добрый свет.
И гордись, что ты есть уголком той России,
Той, которой на свете прекраснее нет.

Слова В. Машко, с. Ачикулак

Нефтекумский район - наша гордость,
Славен он глубиной своих недр.
Кормит край он отборной пшеницей,
Дагестан ему друг и сосед!
Весь народ наш приветствует братство
И живет одной дружной семьёй.
Здесь и русский, туркмен и ногаец.
Наш район Нефтекумский родной!
Если б край мы смогли сравнить с птицей
Наш район стал надежным крылом
Недругам ни за что не пробиться,
Нефтекумье нам крепкий заслон.

Влюблены мы в тебя Нефтекумье
Все, кто вырос на этой земле!
Почитая за счастье родиться
Отдавая весь долг свой тебе!
И гордится тобой Ставрополье
За твой труд и достойных людей.
Наш район, мы навеки с тобою
Ты крыло Ставропольских земель
И гордятся тобой наши люди
Средь степей ты надежно стоишь
Пусть продлятся в веках твои годы
Ты частичка Российской земли!

Слова В.Ковальского, пос. Затеречный.

Все встанем и споём районный гимн. Торжественно.
С улыбкой и подъёмом.
И светлым, и надёжным общим домом.
Суровый, дикий, необжитый край,
Что помнишь ты в ряду былых столетий?
Полынь, ковыль? Да кое-где курай?
Да беды межусобиц многолетних?
Но жизнь - она на месте не стоит,
Без лишних слов в историю шагает.
И мы упрямо продолжаем жить,
Невзгодами, подчас, пренебрегая.
Давно уж «окультурили» село.
Взялись - и город вырос, как оазис.
Чабан и пахарь помнят о былом,
О нашем – местном - Северном Кавказе:
Как вышки строем через степь пошли,
Как ЛЭП высоковольтную «тянули»...
В квартиры газ - в аулы! - провели,
Дороги в гравий и асфальт «обули»...
И многими Героями район
(за труд на благо Родины) гордится!
Кто государством нашим награжден
За нефть и за руно. И за пшеницу.
Так повелел совместный наш «адаб»,
И наши предки всех тому учили:
Ногаец, русский и туркмен всегда
В районе нашем семьями дружили.
Возвышенно закончим петь наш гимн.
Торжественно. Ни слова не пропустим.
На зависть поселениям другим,
Наш назван был районом Нефтекумским.

PS. Представлены стихотворения авторов, опубликованных в газете «Вести Нефтекумья» в сентябре 2008 г.

май
2006 г.

НЕФТЕКУМЬЕ

Информационный вестник
НЕФТЕКУМСКОГО МУНИЦИПАЛЬНОГО РАЙОНА

№ 4 (9)

Некоторая ХРОНИКА

СЛАВЬТЕ ПОБЕДУ!

9 мая на площади Ленина прошли торжественные праздничные мероприятия, посвященные Дню Победы. Участники митинга, ветераны войны и труда с благодарностью и почтением приветствовали руководителя администрации и Совета муниципального района, председателя городского молодежного военно-патриотического клуба «Сармат» Игоря Игнатьева.

Праздник фестиваля «Салют, Победа!», залпы в небе, коллективное пение песен, народные гуляния, встречи с ветеранами — все это наша живая память во имя славы Победителя.

Соответствующие торжества прошли во всех поселениях района.

ЮБИЛЕЙ ЛЕГЕНДЫ

В последнюю субботу апреля в селе Озек-Суат, с участием представителей всех туркмен, проживающих на территории Ставропольского края, приглашенных гостей из других мест России, где проживают туркмены, прошли официальные торжественные мероприятия в рамках краевого фестиваля культуры, посвященному 10 летнему юбилею создания Региональной ассоциации туркмен края. Непосредственную работу по подготовке и проведению юбилея возглавила организационный комитет, утвержденный главой администрации муниципального района М. [illegible]

МОЛОДЕЦ!

Юный представитель нашего района – Руслан Мелконов стал чемпионом России по вольной борьбе в своей возрастной категории. Эту престижную победу он одержал на проходившем в конце апреля чемпионате России в Краснодарском крае.

Молодец, Руслан! Так держать!



Так чрезвычайно [illegible] поздравительные [illegible] в адрес [illegible] нашего юбиляра, [illegible] Жениха. И мы от [illegible] края хотим [illegible] поздравить [illegible] и пожелать [illegible] здоровья, [illegible] и процветания [illegible] государства.

ОФИЦИАЛЬНО

Уважаемые жители района!

СОВЕТ
НЕФТЕКУМСКОГО МУНИЦИПАЛЬНОГО
РАЙОНА
СТАВРОПОЛЬСКОГО КРАЯ
ПЕРВОГО СОЗЫВА

РЕШЕНИЕ

[illegible] г. Нефтекумск № [illegible]

О внесении изменений и дополнений в Устав Нефтекумского муниципального района Ставропольского края, утвержденный решением Совета Нефтекумского муниципального района от 19 ноября 2004 года № 3

[illegible]

РЕШИЛ:

[illegible]

Юбилей Ассоциации

В последнюю субботу апреля в селе Озек-Суат, с участием представителей всех туркмен, проживающих на территории Ставропольского края, приглашенных гостей из других мест России, где проживают туркмены, прошли официальные торжественные мероприятия в рамках краевого фестиваля культуры, посвященному 15-летнему юбилею создания Гуманитарной ассоциации туркмен мира. Непосредственную работу по подготовке и проведению юбилея координировал организационный комитет, утвержденный главой администрации муниципального района М. Товчигречко.

Молодец!

Юный представитель нашего района - Руслан Магомедов стал чемпионом России по вольной борьбе в своей весовой категории. Эту прекрасную победу он одержал на проходившем в конце апреля чемпионате России в Краснодарском крае. Молодец, Руслан! Так держать!

СОВЕТ НЕФТЕКУМСКОГО МУНИЦИПАЛЬНОГО РАЙОНА
СТАВРОПОЛЬСКОГО КРАЯ
ПЕРВОГО СОЗЫВА
РЕШЕНИЕ

27 апреля 2006 г. г. Нефтекумск №122

Об информации о ходе исполнения бюджета Нефтекумского муниципального района Ставропольского края за I квартал 2006 года

В соответствии с Регламентом Совета Нефтекумского муниципального района, утвержденным решением Совета Нефтекумского муниципального района Ставропольского края от 24 марта 2005 № 9, Совет Нефтекумского муниципального района,

РЕШИЛ:

Информацию администрации Нефтекумского муниципального района Ставропольского края о ходе исполнения бюджета Нефтекумского муниципального района Ставропольского края за I квартал 2006 года принять к сведению.

Глава Нефтекумского муниципального района
Ставропольского края П.А. Лиманов

Информация о ходе исполнения бюджета Нефтекумского муниципального района Ставропольского края за I квартал 2006 года	
ДОХОДЫ 14656, 5 тыс. руб. (108,6%) - к утвержденной сумме	РАСХОДЫ 65943, 7т. р. (70,7 %) - к плановому назначению

июнь-
июль
2006 г.

НЕФТЕКУМЬЕ

Информационный вестник
НЕФТЕКУМСКОГО МУНИЦИПАЛЬНОГО РАЙОНА

№ 5-6 (10-11)

МОЛОДОСТЬ

Нефтекумья

(Начало на стр. 2, 4, 5, 7)

«На дни ушли радость детства и юности, мир и счастье – это подвиги наших дедушек и бабушек в Великой Отечественной войне 1941-1945 гг.»

ГАЛЕРЕЯ ПОЧЕТА

Поздравляем!

ВОЗЛОЖЕНА ЦВЕТЫ

В День памяти и скорби 22 июня руководители муниципального района преклонили колени у памятников воинской славы и возложили цветы к обелискам в память тех, кто отдал свою жизнь за нас на земле. А перед этим в парке культуры в городе Нефтекумске состоялся митинг-реквием, на котором почтили минутой молчания память тех, кто не вернулся с войны и на трудовом фронте отдал свою жизнь за нас на земле. А перед этим в парке культуры в городе Нефтекумске состоялся митинг-реквием, на котором почтили минутой молчания память тех, кто не вернулся с войны и на трудовом фронте отдал свою жизнь за нас на земле.

ВЕТЕРАНЫ – УЧАСТНИКИ ВЕЛИКОЙ ОТЕЧЕСТВЕННОЙ ВОЙНЫ ЧЕСТЬ, СОВЕСТЬ И ДОСТОИНСТВО РОССИИ

ЛУЧШИЙ МУНИЦИПАЛЬНЫЙ СЛУЖАЩИЙ

Зачеты Всероссийского конкурса «Лучший муниципальный служащий»

Торжественно М. В. глава администрации в Германии Т. А. [illegible] за достижение [illegible] Нефтекумского муниципального района

награждены

Депутаты Государственной Думы Федерального Собрания Российской Федерации

ИЗУЧИЛИ, ВНЕСЛИ ИЗМЕНЕНИЯ, *утвердили*

Очередное заседание

От слов к делу

ПОЛИКЛИНИКЕ БЫТЬ

ПРАЗДНИК ДЕТСТВА

В первый день лета, перед всеми начальной работы (ЦВР) прошел праздник детства, посвященный Дню защиты детей. Программа была обширной и художественно-творческой насыщенной. А его вторым различным мероприятиям, самым ярким, самым модным призам и наградам. Чтобы организованное праздничное выступление и прошло водили В. Поршаков, заместитель главы администрации Нефтекумского муниципального района.

ОТКРЫЛА «ПОДРУЖКА»

Администрация муниципального района и отдел образования выступили учредителями районного спортивного [illegible] «Подружка», который прошел в ДЮСШ. Почетные места открытия спортивного сезона были определены [illegible] «Подружка».

86 ГОДОВЩИНА РОЖДЕНИЯ РАЙОНА

1920 2006

НЕФТЕКУМЬЕ

Информационный вестник
НЕФТЕКУМСКОГО МУНИЦИПАЛЬНОГО РАЙОНА
СПЕЦИАЛЬНЫЙ ВЫПУСК К ДНЮ РАЙОНА
сентябрь октябрь
№ 7 8 (13) 13



Дорогие мои земляки!

Глава Нефтекумского муниципального района В. А. Беляев

С праздником!

Здоровья! Мира! Счастья!

ГАЛЕРЕЯ ПОЧЕТА

Абдурахманов М.М. ...

Аджиев О.Г. ...

Аджиярова М.Н. ...

Балабан Г.Г. ...

Бессарабов П.П. ...

Гаджиев А.С. ...

Герасименко Г.С. ...

Гончаренко О.Б. ...

Гриценко Т.В. ...

Журавлева О.П. ...

Ибрагимова Н.А. ...

Исаева Н.Н. ...

Иванова Л.П. ...

Шилова Г.В. ...

Калайдаров Р.В. ...

Корчагин Н.В. ...

Кисляренко Л.Н. ...

Дзюба С.Б. ...

Лазаренцев О.В. ...

Трунова А.В. ...

Мягкова Г.И. ...

Пятницкий В.М. ...

Пучинин Л.Д. ...

Сарычева Л.В. ...

Сытникова Н.Ф. ...

Ушаков С.Н. ...

Федорин А.В. ...

Филатова В.Г. ...

ПЕРВЫЕ ПОЧЕТНЫЕ ГРАЖДАНЕ НЕФТЕКУМСКОГО РАЙОНА

Никитин Юрий Иванович (к сожалению, уже ушел из жизни) ...

Дунев Александр Николаевич – президент Сызранского завода тяжелого станкостроения, почетный гражданин города Сызрани ...

Я ПОЗДРАВЛЯЮ

Уважаемые жители Нефтекумского района! Сердечно поздравляю Вас с нашим общим праздником – Днем рождения района.

Желаю всем счастья, здоровья, благополучия. Только упорным трудом, общими усилиями мы сможем жить и работать достойно и благополучно.

М.И. Темирканова, глава администрации МО

Уважаемые Павел Андреевич Лишанов и Михаил Иванович Темирканов!

Поздравляю Вас с Днем района! ...

С праздником, с Днем района!

С. Анкипер,
генеральный директор ООО «РН-Ставропольнефтегаз»

Уважаемый Михаил Иванович! Дорогие соседи-нефтекумцы!

Тепло и сердечно поздравляю Вас и всех жителей Нефтекумского района с замечательным праздником – Днем района!

Наш добрососедский союз ...

С уважением
Глава администрации Буденновского муниципального района
Н. А. Шерфанов

ПОЗВОНИЛИ ПЕРВОМУ

Ровно Петр Петрович, бывший председатель районного комитета и первый секретарь Нефтекумского РК КПСС в 50-е годы прошлого столетия, возглавивший сельский добрый отдел в нашем районе.

«Нефтекумье» ... поздравляем ...

С Днем рождения района, Ветеранов и руководителей районных предприятий и организаций, будущих поколений нефтекумцев!

ГАЛЕРЕЯ ПОЧЁТА

В связи с празднованием 86-ой годовщины образования Нефтекумского района Ставропольского края: за особый вклад в экономическое, социальное и культурное развитие района Почетной грамотой Нефтекумского муниципального района НАГРАЖДЕНЫ:

Абдуразаков М.М. заведующий хирургическим отделением МУЗ «Нефтекумская центральная районная больница»;

Аксанов В. Л. - специалист первой категории отделения по Нефтекумскому району Управления Федерального казначейства по Ставропольскому краю;

Аллагулиев М. И. - милиционер отдельной роты патрульно-постовой службы милиции ОВД Нефтекумского района;

Балябин Г. Г. - слесарь-ремонтник 5 разряда службы энерговодоснабжения Камыш-Бурунского линейного производственного управления магистральных газопроводов ООО «Кавказтрансгаз» ОАО «Газпром»;

Безвершенко Н. Н.- заместитель начальника цеха по добыче нефти и газа №2 ООО «РН -Ставропольнефтегаз»;

Гамоля А. С. - приборист 5 разряда службы КИП и А Камыш-Бурунского линейного производственного управления магистральных газопроводов ООО «Кавказтрансгаз» ОАО «Газпром»;

Герасименко Г. С. - машинист расфасовочной-упаковочной машины 3 разряда ООО «Нефтекумский пивзавод»;

Глущенко О. К. - специалист по социальной работе филиала №16 ФГУ «Главное бюро медико-социальной экспертизы по Ставропольскому краю»;

Гранкина Т. В. - ведущий методист Межпоселенческого районного методического центра отдела культуры администрации Нефтекумского муниципального района Ставропольского края;

Жмайлова Т. В. - ведущий инспектор ГУ Центр занятости населения Нефтекумского района;

Жукова О. П. - старший казначей отдела учета и отчетности отделения по Нефтекумскому району Управления Федерального казначейства по Ставропольскому краю;

Зинченко Н. А. - медицинская сестра терапевтического отделения МУЗ «Нефтекумская центральная районная больница»;

Зюзгин В. И. - электрогазосварщик МУП «Жилищно-коммунальное хозяйство»;

Ивинова Л. В. - помощник судьи Нефтекумского районного суда;

Ипатова С. В. - начальник секретной части Военного комиссариата Нефтекумского района;

Калайтанов В. В. - электромонтер по ремонту и обслуживанию электропитающих устройств Нефтекумского узла связи;

Корчагин П. В. - мастер участка «Водоподготовки и Водоснабжения» Филиала ГУП СК «Ставрополькрайводоканал» Нефтекумский «Водоканал»;

Кушнаренко Л. И. - электромеханик автоматической телефонной станции Нефтекумского узла связи;

Лавров С. Б. - водитель ООО «Ачикулакавтотранс»;

Лактионова О. В. - помощник начальника 3 отделения учета предназначения офицеров запаса (и кадров) Военного комиссариата Нефтекумского района;

Луценко А. В. -электрогазосварщик ГУП СК «Нефтекумское дорожное ремонтно-строительное управление»;

Мистюкова С. Н. - секретарь по гражданским делам Нефтекумского районного суда;

Потапкин В. М. - слесарь-сантехник МУП «Жилищно-коммунальное хозяйство»;

Пронина Л. Д. - преподаватель МОУ дополнительного образования детей «Детская музыкальная школа г. Нефтекумск»;

Сорокин Ю. В. - слесарь ГРП и ПГ Новкус-Артезианского газового участка ОАО «Нефтекумскрайгаз»;

Сытников И. Ф. - учитель физической культуры МОУ «Средняя общеобразовательная школа №3 с углубленным изучением отдельных предметов»;

Ушаков С. Н. - инженер-технолог I категории ПТО ООО «РН - Ставропольнефтегаз»;

Федоров А. Н. - машинист трактора ГУП СК «Нефтекумское дорожное ремонтно-строительное управление»;

Филатова В. Г. - аппаратчик процесса дображивания 4 разряда ООО «Нефтекумский пивзавод».

Позвонили первому

Ревин Петр Иванович, бывший председатель райисполкома и первый секретарь Нефтекумского РК КПСС в 80-х годах прошлого столетия, вложивший свой добрый вклад в жизнь района.

«Нефтекумье - это часть моей активной, плодотворной жизни», сказал он нам по телефону. Это - знакомство с прекрасными, мужественными людьми востока края, хорошими тружениками, которые оставили в моем сердце неизгладимый след душевной щедрости, мудрости и доброты.

С Днем рождения район. Здоровья и процветания родному Нефтекумью и его жителям. Будьте вместе, понимайте, помогайте друг другу и укрепляйте традиции дружбы в районе.

Поздравляем М.И. Товчигречко, Главу администрации муниципального района с присвоением почетного звания «Заслуженный работник сельского хозяйства РФ!

Президентская программа «Национальный проект «Образование»

В 2006 году российские регионы активно включились в реализацию приоритетного национального проекта «Образование». В нашем районе национальный проект «Образование» воспринят как импульс для развития районной образовательной системы.

В целях поддержки и развития лучших образцов отечественного образования в нашем крае проводился конкурс лучших общеобразовательных учреждений. От Нефтекумского района в конкурсе приняли участие три образовательных учреждения: МОУ СОШ № 3 с углубленным изучением отдельных предметов, МОУ СОШ № 10, МОУ СОШ № 1.

Краевые независимые общественные эксперты оценивали степень соответствия деятельности учреждения. МОУ СОШ № 1 стала победительницей от нашего района.

Школа - победитель получила грант в 1 миллион рублей на улучшение учебно-материальной базы и лабораторного оборудования.

Сельскохозяйственные коллективы на пьедестале почета

- Коллектив СПК «Восток» занял 1-ое место по итогам работы в 2005 году среди хозяйств первой почвенно-климатической зоны (председатель Аджахметов С. К.)

- Коллективу СПК «Степные зори» присуждено 1-ое место по итогам зимовки скота 2005-2006 г. (председатель Шерпеев З. Ш.)

- Коллективу МТФ №2 ФГУП опх «Каясулинское» присуждено 3-е место в соревновании среди молочнотоварных ферм первой почвенно-климатической зоны по итогам зимовки скота 2005-2006 г.

- АОЗТ а/ф «Луч» (руководитель Магомедов К. И.) заняла 1-ое место по итогам уборки урожая 2006 года среди хозяйств первой почвенно-климатической зоны с уборочной площадью до 3 тыс. га.

- Коллективу СПК а/ф «Киц» (председатель Киц И. И.) присуждено 1-ое место по итогам уборки урожая 2006 года среди хозяйств первой почвенно-климатической зоны.

Награда в адрес администрации муниципального района

Диплом «Отличник качества Ставрополья» и Знак «Платиновый орден»

***

Диплом комиссии по проведению ежегодного конкурса Правительства Ставропольского края по выпуску высококачественной и конку-

рентоспособной продукции (услуг) среди организаций Ставрополья за применение эффективных методов управления качеством, значительные результаты по повышению качества продукции и оказываемых услуг.

Почет за труд

Почетной грамотой губернатора Ставоропольского края в честь дня торговли награждена: Шевелева Л.Н., ОАО «Нефтекумсккавтотранс».

Участие в краевом конкурсе

В 2006 году предприятия торговли и бытового обслуживания населения нашего района приняли участие в краевом конкурсе «Торговля, общественное питание и бытовые услуги нового тысячелетия». Итоги конкурса были подведены 20 июля 2006 года в Правительстве Ставропольского края на торжественном мероприятии, посвященном Дню работников торговли. В мероприятии принимала участие наша делегация, состоящая из представителей торговой отрасли и бытового обслуживания населения Нефтекумского района.

Аэлита лучшая из лучших

Одним из лучших предприятий розничной торговли по продаже продовольственных товаров среди муниципальных районов Ставропольского края стало общество с ограниченной ответственностью «Аэлита» (директор Шумило Анна Валерьевна), которое было награждено Дипломом с вручением ценного подарка.

Письма благодарности

За участие в краевом конкурсе руководителям предприятий Торговли и бытового обслуживаия населения района - Захарьящевой Наталье Ивановне, Галджеву Николаю Фотиевичу, Михайловой Любовь Михайловне, Ибрагимовой Гульжанат Иманшалиевне вручены Благодарственные письма за подписью министра экономического развитие и торговли Ставропольского края.

Почетный знак района

Администрация муниципального района в текущем году учредила нагрудный знак «За патриотическое воспитание молодежи». Среди награжденных этим знаком, такие уважамые люди района, как Джумасет Ильясов, член ассоциации туркмен мира, Мария Золотарева руководитель историко-краеведческого музея с. Каратюбе и другие.

Анна Степановна Лупашко - это летописец истории жизни восточных районов Ставропольского края

В краевых СМИ, да и не только, в своем большинстве ее публикации посвящены Нефтекумскому району. Пройдя все ступени журналистики в районной газете «Восход», она, с должности заместителя редактора «районки», в 1989 году была приглашена на работу в краевую газету «Ставропольская правда». Знает хорошо людей своего региона, жители знают ее, обращаются за помощью. А. Лупашко поддерживает органы власти района, хозяйственных руководителей в решении имеющихся проблем. Она - один из ветеранов Союза журналистов Российской Федерации, лауреат премии им. Г. Лопатина. В данном номере мы публикуем в кратком изложении некоторые материалы Анны Степановны, собкора «Ставропольской правды», написанные в разное время и предложенные краевым СМИ.

Чтобы не исчезали молочные реки

Сегодня, согласно национальному проекту, возрождается молочное животноводств в Нефтекумском районе.

К 300 буренкам, содержащимся на МТФ опхоза «Каясулинское», недавно присоединилось стадо первотелок СХП «Степные зори». Появились первые дойные гурты в СПК «Озек-Суат», «Овцевод». Молочное животноводство намерены развивать и в других хозяйствах района. Цель одна: дабы перерабатывающее предприятие Нефтекумское ООО «Молоко» загружалось по полной программе, а население получало больше продукции местного производства.

Что касается жителей сел и аулов - у них появляются новые рабочие места, сокращается количество незанятых женских рук.

Таланты

Озек-Суат в Москве играл в гармонь

В марте текущего года житель села Озек-Суат Ибрагим Гульмухаметов принял участие в юбилейных торжествах «Играй гармонь» в Кремле, российского центра имени Г. Заволокина. Он был единственным представителем Ставрополья. Ибрагим не только играл на своей гармошке-трехрядке, но и спел в юбилейной передаче «20 лет в эфире» песню на туркменском языке «Привет с берегов р.Кумы». Об этом событии хранит он дома диплом, а немного позже он, как лауреат краевого смотра«С песней по жизни», представлял Ставрополье на творческом фестивале в Ашгабаде.

Свои - надежнее

На Ачикулакском сортоиспытательном участке Нефтекумского района на 50-гектарной площади ежегодно проходят испытания более десяти различных зерновых культур. Наиболее устойчивые, приспособленные к жаркому климату, дают здесь, на богаре, высокие урожаи.

Так, убранный сорт «Булгун» выдал с гектара 53,6 центнера, «Таня» - 49, «Ермак» -46. Получаемые на специализированном участке семена элиты и суперэлиты обычно пользовались большим спросом в регионе Юга России. Сегодня их начали приобретать крестьянско-фермерские хозяйства и сельхозпредприятия Нефтекумья. «Свой семенной материал, прошедший испытания по ряду параметров, говорят хлеборобы, надежнее».

Вспоминают солдаты войну

Из Ленинграда в степной аул

Приходько Магинур Фуатовна, в районной журналистике работает тридцать лет и три года.

Родилась и выросла в г. Нефтекумске, а если точнее , в селе Камыш-Бурун. Росла практически вместе со ставропольской нефтью, месторождением Озек-Суатский, где работал отец. Считает, что именно эти масштабные события в бескрайней степи, разбуженной от векового сна нефтяниками, газовиками, строителями оказали свое влияние на формирование ее будущей творческой натуры. Член Союза журналистов России, редактор отдела писем газеты «Восход». Сегодня ее журналистское слово на страницах нашего вестника.

Сергей Семенович Иванов родился 23 февраля в 1926 году в городе на Неве - Ленинграде. И как только началась война, несовершеннолетний Иванов задался единственной целью-любой ценой попасть на фронт, чтобы защищать от фашистской нечисти Отечество, родной Ленинград. Где-то с первых дней начала войны воевал отец, ушли на фронт два старших брата.

В 17 лет ему все же удалось прорваться на фронт. После обучения воевал солдат в 126 морской бригаде командиром пулеметного отделения. Освобождая родное Отечество С тяжелыми боями дошел до Карпат. Снег, горные вершины, ежедневные потери. На Висле пулеметчик Сергей Иванов уложил фашистского снайпера, который заняв позицию, косил из пулемета советских солдат. Солдат Иванов пошел на отчаянный поступок.

Ему нужно было отомстить за погибших сослуживцев, за отца Семена Иванова, погибшего на фронтах Великой Отечественной в 1942 году, за мать, умершую от голода в блокадном Ленинграде и похороненную па Пискаревском кладбище, за двух родных братьев Анатолия и Виктора, погибших при освобождении Румынии и Венгрии, за сестру Валентину Иванову. Как можно было выжить и носить такое вселенское горе в своем сердце, враз потеряв всех родных и близких людей, всю семью, но выжил солдат Сергей Иванов, выжил! Ради сохранения мира на земле своего Отечества, ради погубленной юности, ради продолжения рода Ивановых. Кончилась война, но Сергей еще пять лет служил Отечеству. Если откровенно, то не лежала его израненная от боли и потерь душа домой, в осиротевший, опустевший родной город. В 1947 году в его взводе служил солдат Бутсико из далекого, неведомого для российского, городского паренька ногайского аула Ямангой, Товарищ командир! Мы вас на Кавказ приглашаем! Женим вас, красивую невесту найдем! Демобилизовался Бутенко, уехал домой в свой родной Ямангой. А через время к нему в далекий аул приехал в отпуск и его командир Сергей Иванов. Познакомил его Бутенко с председателем местного колхоза, бывшим партизаном Александром Макаровичем Морозовым, который был тоже родом из Ленинграда. Кому из них удалось, но уговорили боевого командира взвода Сергея Иванова. После службы он вернулся в Ямангой, встретил свою судьбу, свою любовь Верочку Жданову, казачку из Кубани. В свое время ногайский аул приветил и спас их семью от страшного голода. Поженились. Так что род Ивановых не прервался. Сегодня у когда-то осиротевшего солдата Иванова большая семья: дети, внуки, правнуки. Трудовая биография сложилась здесь, на Ставрополье. Ачикулакский район и стал его второй Родиной, где он обрел семью, родных, близких ему людей, где пустил корни на всю оставшуюся жизнь. После войны комсомолец, фронтовик Сергей Семенович Иванов был назначен председателем спортивного общества «Колхозник» и проработал до 1953 года па спортивной ниве. Затем работал в отделе культуры Ачикулакского района на киноустановке. Нес людям культуру и искусство. С 1958 года до 1986 работал в Ачикулакском АТП водителем автобуса, инженером по безопасности движения автотранспорта, преподавателем в автошколе. Даже, когда по возрасту ушел па пенсию, восемь лет еще работал механиком АТП. Очень любит ветеран читать, любит книги. За долгие годы жизни собралась у него великолепная домашняя библиотека в две тысячи томов. Старый солдат Иванов 60 томов с произведениями русских классиков подарил библиотеке Ачикулакской средней школы, 40 томов подарил сельской детской библиотеке. Ему сейчас 81 год, и он полон сил и энергии.

Всю жизнь рядом с ним деля и горе, и радость, жена Вера Михайловна. У них свой дом, садик. Научился он выращивать виноград и спеют в его саду янтарные гроздья винограда да краснобокие сочные яблоки. Утомленный жарой и солнцем нет-нет да и задремлет под тенистым навесом старый фронтовик? И снится ему родная Ленинградская застава, город белых ночей и разводящихся мостов, снится дом и незабвенная мама в белом ситцевом платьице, отец - молодой, сильный, несущий его на своих плечах по городу. А под ноги им, прямо на мостовую, падают спелые яблоки.

М. Приходько

Организация «Дети Нефтекумья»

Уже более 15 лет на территории Нефтекумского района дейетвует районная детская организация «Союз детских организаций «Дети Нефтекумья»». Девиз «За Родину, добро и справедливость» объединил 19 детских школьных организаций, в которых действуют более 150 объединений, работающих по программе «Край мой родной».

По итогам 2005-2006 учебного года лучшими школьными организациями стали:

д/о «Ачмизовцы», СОШ № 13 а.Новкус-Артезиан - 1 место;
д/о «Россия молодая» СОШ № 10 с.Ачикулак - 2 место;
д/о «Факел» СОШ М 14 а.Тукуй-Мектеб — 2 место;
д/о «Мы» СОШ № 15 а.Махмуд-Мектеб - 3 место;
д/о «Алые паруса» СОШ № 5 п.Зункарь - 4 место;
д/о «СмиД» СОШ № 2 г.Нефтекумска - 5 место.

Нам пожелали

Глава МО «Ногайский район» республики Дагестан К. Янбулатов поздравил нефтекумский район с праздником и пожелал жителям Нефтекумья здоровья, счастья, мира и процветания, выразив уверенность, что дружба двух районов будет крепнуть и развиваться.

Мини-интервью

Мы обратились к нескольким нашим землякам с одним вопросом: какое значение в Вашей жизни имеет Нефтекумский район?

Андрей Белоусов - победитель районного конкурса 1995 года, написавший текст гимна района.

- Район для меня, прежде всего малая родина, земля, где я родился и вырос. Это часть моей жизни. Здесь я встретил свою любовь, здесь живут мои родственники и друзья. Здесь похоронены мои родители. Не знаю, как получаются стихи, но точно знаю, что могу писать только о

том, во что действительно верю, и о том, что искренне меня волнует. А волнует меня все, что мне дорого, к чему я привязан. В общем, это и явилось основой написания гимна Нефтекумского района. Принял участие в районном конкурсе еще и потому, что не могу оставаться безучастным к судьбе района, к судьбе его жителей, я очень сильно люблю своих земляков, с трепетным чувством уважения отношусь к истории родной земли.

- Какое чувство Вы испытывали, когда текст Вашего гимна победил на конкурсе?

- Я думаю, что это было чувство далекое от восторга, это скорее чувство гордости за наш район, который вносит посильную и немалую лепту в возрождение России.

***

Тоймухамед Оразалиевич Рамазанов — директор средней школы с. Озек-Суат.

- Для меня - это район, с которым связана вся моя жизнь. А она - в истории моих предков, в памяти, которую я храню, в детях, которые учатся в школе, где я являюсь директором. Это и труд моих земляков - овцеводов, нефтяников, строителей. Это и здание нашей школы, построенное в 1907 году, как символ крепости и неизменности вечных человеческих ценностей, переходящих из века в век, таких как: дружба, взаимопомощь и поддержка, стремление жить в мире людей разных национальностей, забота о детях и уважение к старикам.

С праздником вас, уважаемые земляки-нефтекумцы!

Национальный проект

Здоровье района - это круглосуточно бессменный труд многочисленного коллектива работников здравоохранения, объединенных в муниципальные учреждения: МУ «Нефтекумская ЦРБ» и МУ «Стоматологическая поликлиника», выделившееся в самостоятельное амбулаторно-поликлиническое учреждение в 2002 году.

Одним из важных мероприятий, проделанных в конце 2005 начале 2006 года, является лицензирование медицинской деятельности и сертификационная аккредитация в качестве муниципального учреждения. Лицензирование более 60 видов медицинских услуг, оказываемых населению как Нефтекумского района, так и соседних Левокумского, Степновского райнов, Республики Дагестан.

В связи с реализацией приоритетного национального проекта «Здоровье» и поставкой в НЦРБ нового лабораторного оборудования, ультразвукового аппарата, рентгеноборудования, машин скорой медицинской помощи, в том числе реамобилей, возможности НЦРБ по ка-

чественному и своевременному оказанию медицинской помощи населению, значительно расширились. Стали доступны исследования, для получения которых жителям нашего отдаленного района приходилось обращаться в краевые лечебные учреждения.

Благодаря введению родовых сертификатов родильное отделение обеспечено лекарственными препаратами и расходным материалом. Планируется приобретение медицинского оборудования для выхаживания новорожденных с перинатальной патологией.

Врачебными кадрами НЦРБ обеспечена на 66%, но, несмотря на нехватку кадров, стационарная и амбулаторно-поликлиническая помощь населению оказывается круглосуточно.

Они удостоены наград

В НЦРБ много достойных уважения и наград работников. В 2006 году, к своему профессиональному празднику, особо были отмечены заместитель главного врача по лечебной части Поташинская Людмила Владимировна и старшая медицинская сестра хирургического отделения Горобец Александра Николаевна, они получили Почетные грамоты министерства здравоохранения Российской Федерации. Фельдшер оргметодкабинета Масленникова Людмила Петровна награждена нагрудным знаком «Отличник здравоохранения», грамоту Губернатора Ставропольского края получила районный врач акушер-гинеколог Такташева Зухра Куруптурсуновна, грамоты Государственной Думы Ставропольского края получили медицинская сестра реанимационного отделения Андреева Наталья Юрьевна, лаборант-гистолог паталогоанатомического отделения Нерсесова Вера Ивановна, врач акушер-гинеколог женской консультации Коннова Лариса Михайловна. Грамоты министерства здравоохранения Ставропольского края получили провизор аптеки Зотова Людмила Алексеевна, старшая медицинская сестра детской консультации Калашникова Тамара Даниловна, врач-невролог районной поликлиники Гаджибагомедов Курбангаджи Муртазалиевич.

В гостях у народной «Славяночки»

В 1999 году в доме культуры пос. Затеречный был создан фольклорный коллектив «Зоренька». Он успешно участвовал в концертной жизни дома культуры, принимал участие в районных и краевых мероприятиях.

В марте 2002 года «Зоренька» успешно выступила в региональном фестивале казачьей песни юга России в г. Железноводске.

В 2001-2002 г.г. коллектив представлял Славянскую диаспору на праздновании Дня края в г. Ставрополе. Весной 2005 года этот кол-

лектив преобразовался в вокальный ансамбль «Славяночка», в апреле 2005 года ансамбль «Славяночка» занял первое место в районном конкурсе ведущих и исполнителей развлекательных программ «Затейник-2005». Эта победа позволила коллективу принять участие во втором краевом конкурсе «Затейник-2005» в г. Ставрополе, где он также стал победителем.

За прошедший год участницы ансамбля были желанными гостями на многих районных мероприятиях и, конечно же, на праздниках в родном поселке Затеречный.

Руководит ансамблем «Славяночка» Бондаренко Ирина Викторовна. Молодая, красивая и талантливая. Она всего за год вывела коллектив на высокий уровень. Весной 2006 года ансамбль «Славяночка» защитил звание «Народный коллектив». Все исполнительницы «Славяночки» активно участвуют в его творческой жизни, вместе подбирают репертуар, занимаются режиссурой номеров. Оригинальные костюмы, в которых выступает ансамбль, смоделированы и оформлены самими участницами. А самое главное, у ансамбля «Славяночка» появился свой зритель.

Хочется пожелать Народному ансамблю «Славяночка» больших свершений, творческих успехов.

Народные таланты

Восемь коллективов художественной самодеятельности носят звание «Народный».

Более тридцати лет назад было присвоено звание «Народный» театральному коллективу МУ «Нефтекумский культурный центр» МО г. Нефтекумска - руководитель Виктория Ненашева.

Много лет такое же звание носит и подтверждает каждые три года:

- хоровой коллектив «Радуга» - МУ «Нефтекумский культурный центр» МО г. Нефтекумска (руководитель Татьяна Ивановна Гордиенко);
- хоровой коллектив «Алтынай» Каясулинского дома культуры (руководитель Нурадилова Гульнара Аджигельдиевна);
- хоровой коллектив «Россиянка» Каясулинского дома культуры (руководитель Нурадилова Гульнара Аджигельдиевна).

А в этом году

За прошедший год еще четырем коллективам художественной самодеятельности было присвоено звание «Народный коллектив самодеятельного художественного творчества»:

- хореографическому национальному коллективу «Бахар» дома культуры а. Озек-Суат (нижний) - руководитель Кутыева Сахитжамал Насыровна;

- хореографическому коллективу «Каруселька» муниципального учреждения «Нефтекумский культурный центр» муниципального образования города Нефтекумска - руководитель Ирина Викторовна Никишкина;
- районной студии декоративно-прикладного творчества «Гармония» - руководитель Гаврюшенко Галина Георгиевна;
- Вокальному ансамблю «Славяночка» муниципального учреждения пос. Затеречный - руководитель Бондаренко Ирина Викторовна.

Библиотеки и читатель

Деятельность библиотек района за I полугодие 2006 года характеризуется следующими показателями:

Число читателей - 21982 чел.

Число посещений - 133973 чел.

Число книговыдач - 316210 экз.

В текущем году в библиотеках района прошел цикл мероприятий, посвященный памятным датам Великой Отечественной войны, среди них:

- «Родину любить - верно ей служить» - литературно-музыкальный вечер (Ачикулакская детская библиотека);
- «Слава тебе, солдат!» - литературная композиция (Затеречная детская библиотека);
- «О прошлом во имя будущего» - час истории (Отдел обслуживания Центральной районной библиотеки.

Культурная жизнь района

Руководство отраслью культуры в Нефтекумском районе осуществляет отдел культуры администрации Нефтекумского муниципального района Ставропольского края.

Отдел культуры администрации Нефтекумского муниципального района в своей деятельности осуществляет формирование и реализацию культурной политики, координацию и контроль за обеспечением организации досуга населения, библиотечного обслуживания, а также деятельности учреждений дополнительного образования.

Цифры

В учреждениях культуры трудятся 337 человек, в том числе 295 творческих работников. В домах культуры района действует 189 клубных формирований, в которых занимается 2344 человека.

Нефтекумское отделение Северо-Кавказского Сбербанка России - неотъемлемая часть жизни района

Он - главный хранитель сбережений и кредитор населения. По итогам 2005 года отделение заняло 2-ое место среди 26 отделений края.

Основу ресурсной базы отделения, 80% составляют средства частных кредитов, привлеченные во вклады. За 6 месяцев они увеличились на 107%. Через подразделения отделения около 40% пенсионеров получают пенсии.

Существенно укрепилось положение отделения в области привлечения средств корпоративных клиентов. Эта доля составляет 93%.

Увеличилось число клиентов, которые смогли решить свои жизненные и другие социальные проблемы с использованием кредитов отделения. В 2006 году гражданами, ведущими личное подсобное хозяйство, получено кредитов на сумму около 4 млн. рублей.

Быстрее, выше, сильнее

Постоянно культивировать здоровый образ жизни, приобщать людей к регулярным занятиям физкультурой - одна из задач внутренней политики Сбербанка.

В этом году в г. Буденновске прошли зональные состязания по программе летней Сбербанкиады 2006 года. 28 сотрудников Нефтекумского отделения приняли участие в соревнованиях по 10 видам спорта, где в общем зачете отделение заняло 3 место. Лучшими на соревнованиях по видам спорта стали команды мужчин и женщин по волейболу.

Чемпион города

Хочется отметить ежегодное участие мужской сборной отделения в открытом чемпионате г. Нефтекумска по футзалу. Команда, выступающая под названием «СБЕРБАНК», - чемпион города Нефтекумска 2006 года. От имени Главы Муниципального образования г. Нефтекумска вручен переходящий чемпионский кубок, а также грамота за 1-е место и «золотые» медали.

Лучший инкассатор

Уже стало традицией, накануне профессионального праздника Дня инкассатора в Северо-Кавказском банке Сбербанка России проводить соревнования на звание «Лучшего инкассатора», где работники Нефтекумского отделения не только принимают участие, но и становятся призерами состязаний. Так, водитель-инкассатор Нефтекумского отде-

ления Яхья Сентов в 2005 и 2006 годах был лучшим среди представителей службы инкассации Северо-Кавказского банка.

Нормативно-правовая работа - в интересах района

Советом Нефтекумского муниципального района за период с августа 2005 года по настоящее время проведено 9 заседаний Совета, на них принято 96 решений, из них - 50 нормативно-правовых актов представил в Совет глава администрации НМР, и - 46 нормативно-правовых актов по вопросам организации местного самоуправления представлены главой района, депутатами Совета НМР, его постоянными комиссиями.

В области экономики

Решением Совета Нефтекумского муниципального района утверждены: Положение о порядке создания, реорганизации и ликвидации муниципальных предприятий и учреждений Нефтекумского муниципального района Ставропольского края, Виды предпринимательской деятельности, в отношении которых вводится система налогообложения в виде единого налога на вмененный доход для отдельных видов деятельности на территории Нефтекумского района Ставропольского края и другие.

Утверждены нормативно-правовые акты

Утверждены нормативно-правовые акты, касающиеся социальной сферы жизнедеятельности населения района. Это решения: «О мерах социальной поддержки отдельных категорий граждан, работающих и проживающих в сельской местности Нефтекумского муниципального района Ставропольского края», «О родительской плате в муниципальных образовательных учреждениях дополнительного образования детей, детских музыкальных и художественных школах Нефтекумского района» и т. д.

Взято на контроль:

- постоянной комиссией по бюджету, экономической политике, налогам, собственности и инвестициям - 25 решений;
- постоянной комиссией по социальной политике, работе с общественными организациями -13 решений;
- постоянной комиссией по местному самоуправлению, законотворчеству и правопорядку - 8 решений;

- постоянной комиссией по аграрным вопросам, земле, продовольствию и природопользованию - 7 решений;
- постоянной комиссией мандатной и по депутатской этике - 3 решения.

Слушания

4 марта 2006 года в доме культуры села Ачикулак, Советом и администрацией Нефтекумского муниципального района были проведены публичные слушания по проекту решения Совета Нефтекумского муниципального района «О внесении изменений и дополнений в Устав Нефтекумского муниципального района Ставропольского края, утвержденного решением Совета НМР от 19 ноября 2004 года №7».

Остается еще немало нерешенных проблем, но есть главное - понимание проблем, трудностей и видение перспектив их решения в интересах района.

В Восточном будет удобнее

1 сентября 2006 года в п. Восточном Ачикулакского муниципального образования состоялось открытие фельдшерско-акушерского пункта. В течение долгого времени проблема фельдшерско-акушерского пункта не могла разрешиться, но благодаря депутату Совета Нефтекумского муниципального района, председателя СПК Агрофирмы «Киц», Киц И.И., ее удалось решить в этом году. На открытии присутствовали: глава администрации Нефтекумского муниципального района Товчигречко М.И., заместитель председателя Совета Нефтекумского муниципального района Канаев А. А.-Х., главный врач Нефтекумской центральной районной больницы Политое М. Ш., глава муниципального образования Ачикулакского сельсовета Сокуренко Д.Н., главный врач Ачикулакской участковой больницы Фурникова В.В., председатель СПК Агрофирмы «КИЦ» Киц И.И., председатель СПК «Заречный» Киц М.И и жители п. Восточный.

Глава администрации НМР М.И. Товчигречко выступил перед жителями п. Восточный, отметил важность и значимость данного мероприятия.

От имени жителей п. Восточный выступил Щугарев В.И. с выражением благодарности за оказанную помощь в открытии ФАП депутатам районного Совета Киц И.И., Канаеву А.А.-Х., главному врачу НЦРБ Политову М.Ш.

Спортсмены Центра восточных единоборств «Барс» приняли участие:

- в чемпионате и первенстве России в г. Москве (18-22 мая 2006 г.), где завоевали 22 бронзовые медали и 3 КУБКА Всероссийской пробы. Золотую медаль и звание чемпиона России-2006 года завоевал - Киц Николай;

- в чемпионате и первенстве мира по ТАЭКВОН-ДО (И.Т.Ф.) в г, София (Болгария) (26-30 июля 2006 г.), где выиграли 2 бронзовые медали всемирного турнира - Киц Николай и Неткачева Инна. В чемпионате приняли участие спортсмены из 62 стран мира, более 1000 человек.

Уже 3 года в Нефтекумском районе существует , детско-юношеская спортивная школа.

Вольные борцы

Гордостью школы является сборная команда Нефтекумского района по вольной борьбе, с которой работает тренер высшей категории Джалиев Шамиль Гаджиевич. В 2005 году на II Спартакиаде учащихся Ставропольского края сборная команда Нефтекумского района завоевала IV общекомандное место. Впервые в Нефтекумском районе в апреле 2005 года на Всероссийском турнире в г. Элиста воспитанник Шамиля Гаджиевича Бзгамаев Бахтияр получил высокое звание «Мастер спорта России» по вольной борьбе, в мае 2006 года другой воспитанник Магомедов Руслан продолжил традицию и тоже выполнил норматив на звание «Мастера спорта России».

Дзюдо

Радует своими спортивными результатами сборная команда Нефтекумского района по дзюдо тренера Джуманьязова Ахмета Мухамедалиевича. За короткое время он смог привлечь к систематическим занятиям спортом огромное количество детей и показать высокие результаты на соревнованиях различного ранга. В 2005 году на II Спартакиаде учащихся Ставропольского края сборная команда Нефтекумского района завоевала III общекомандное место.

Вдохновение

Впервые в городе Нефтекумске появился такой удивительно красивый вид спорта как художественная гимнастика. В 2006 году воспитанницы тренера Аветисовой Ольги Георгиевны приняли участие в турнире городов Юга России «Вдохновение» в городе Георгиевске, где Давыдова Наташа стала бронзовым призером. Ярким и незабываемым

стало выступление наших гимнасток на открытом личном первен¬стве г. Кропоткина «Подснежник». В различных возрастных группах победителями стали: Вдовыченко Алена, Заиченко Алена; серебряными призерами: Варченко Аня, Давыдова Наташа выполнили норматив I взрослого разряда по художественной гимнастике

***

Третий год на базе Каясулинской школы тренером Манкаевым Магомедом Малибердиевичем проводятся занятия по шахматам. В 2005 году, на II Спартакиаде учащихся Ставропольского края, сборная команда Нефтекумского района стала первой среди районов Ставропольского края, уступив только крупным городам. По итогам этих соревнований воспитанник нашей ДЮСШ Оденияэов Султан выполнил норматив I взрослого разряда по шахматам.

Информация для вас

В соответствии с задачами создания условий для более широкого информирования населения о деятельности органов власти муниципального района, возможностей населения вести диалог, формирования позитивного правового мышления создано муниципальное учреждение «Телерадиоинформационный издательский центр «Нефтекумье». Данный проект предусматривает издание еженедельной газеты Нефтекумского муниципального района «Вести Нефтекумья», выход первого номера намечен на октябрь месяц.

Подготовлен второй номер сборника «Нормативно-правовые акты и другие официальные документы Совета и администрации Нефтекумского муниципального района».

Собинфо.

А знаете ли вы что?...

Первое капитальное здание построенное в Ачикулаке была школа, в 1880 году ее сложили из самана.

Первая артезианская скважина на территории района была пробурена в 1904 году.



Невеста

Осень. Дожди, шуршащие под ногами листья, летящие всюду паутинные нити и что ещё? Белоснежные свадебные платья и сигналящие машины, в разноцветных лентах. Осень - пора свадеб. И в нашем городе её никто не отменял!

Совсем недавно белоснежное платье было на мне, и машины сигналили, потому что я выходила замуж. Теперь мы с любимым всегда будем рядом, мы всегда будем вместе! Волшебные мгновения. Толпа гостей, море цветов и поздравлений, слёзы радости на глазах самых близких людей, искрящееся в бокалах шампанское, белые голуби, выпущенные нами в просторное небо, бесконечное «Горько!» и два дня самого настоящего в жизни праздника.

Два дня моей свадьбы начали продумываться за полгода, кому-то покажется, что это слишком много, но нам и этого времени не хватило для того, чтоб продумать каждую мелочь, но свадьба удалась на славу, поверьте!

Организация свадебного торжества - момент очень серьёзный и ответственный, как и сама свадьба. Чтобы всё прошло хорошо, предварительно необходимо решить массу сложнейших задач: как и где собрать гостей, чем их угостить, как украсить помещение и свадебный кортеж, где заказать букет для невесты, и как самим выглядеть? Когда подобные вопросы встают перед вами, обратитесь в свадебный салон, большая их часть будет решена с наименьшей для вас проблематичностью.

В нашем городе с радостью вам может предложить свои услуги свадебный салон «Невеста», здесь теплый приём обеспечен. Продавцы-консультанты Татьяна и Оксана мне в подготовке свадьбы оказали не только большую помощь, но и бесценную моральную поддержку, за что им отдельное спасибо!

- Приходя на работу, нужно искриться изнутри, без этого просто нельзя. Мы работаем с людьми, которые приходит к нам за радостью, и хочется сделать всё быстро, удобно, красиво и ярко. На мой вопрос Оксане, с чего всё началось, я получила такой ответ:

- Я однажды вышла замуж, тогда поняла, как трудно организовать свою свадьбу. И возникла такая мысль, открыть свадебный салон. Я считаю, что это очень красивый бизнес. Когда девушка примеряет платье, мы видим как она преображается на глазах. Многие мамы, по-

сле того, как мы надеваем первое платье их дочке, плачут от радости, что они вырастили таких красивых детей, и что у их детей всё в жизни складывается замечательно - это здорово! А как девчонки смотрят на себя в своем новом обличии -для многих это что-то на уровне шока, некоторые даже произносят: «Ничего себе! Вот это ему повезло!», как не радоваться самим?

Салон предлагает широкий выбор услуг, здесь можно подобрать свадебный наряд как невесте, так и жениху, при чем до его последней детали, здесь вы сможете выбрать наряд и для машины, всё необходимое для украшения помещения, где будет проходить свадебный банкет, если вы пожелаете, то зал вам даже украсят, без проблем сошьют на заказ фату и подгонят по фигуре платье, ещё и букет сделают. Все ваши пожелания будут непременно учтены:

- Сначала, когда приходят девушки, смотришь на них, прикидываешь, какой нужен размер, какой лучше подойдёт фасон, чтобы мне хотелось предложить, потом отталкиваешься от вкуса девушки. Если есть абсолютно то, что она хочет, конечно, это здорово, если нет - то приходится что-то поискать, может дополнительно заказать. Кроме того, наш город отличается разнообразием народностей, у каждой свои традиции. Мы это тоже учитываем. Например, девчата дагестаночки приходят, говорят: «Мы бы на машину хотели то-то, то-то». Да, но не нужно забывать, что у водителя, который везёт невесту что-то должно обязательно остаться, такова традиция. А они смотрят: «А откуда вы знаете?».

Когда мы украшаем залы, люди, к сожалению, не всегда заказывают то, что мы можем: очень красиво смотрится шар в шаре, арки над столами, гирлянды, коридоры из шаров... Это всё очень красиво, зрелищно. Мы всегда стараемся внести какое-то новшество, но порой это бывает сделать очень сложно.

Свадьба обязательно должна быть красивой, ведь она навсегда запомнится, так что лучше постараться. А бояться ничего не стоит!

В одну из последних суббот наш Нефтекумск отпраздновал семнадцать свадеб! Это очень много, но впереди ещё больше, и пусть они будут всё краше и краше!

Е. Шеховцова,
студентка университета.

ноябрь
2006 г.

НЕФТЕКУМЬЕ

Информационный вестник

№ 9(14)

НЕФТЕКУМСКОГО МУНИЦИПАЛЬНОГО РАЙОНА

ОФИЦИАЛЬНО

СОВЕТ НЕФТЕКУМСКОГО МУНИЦИПАЛЬНОГО РАЙОНА
СТАВРОПОЛЬСКОГО КРАЯ
ПЕРВОГО СОЗЫВА

РЕШЕНИЕ

14 ноября 2006 г. г. Нефтекумск № 170

Об информации о ходе исполнения бюджета Нефтекумского муниципального района Ставропольского края за 9 месяцев 2006 года

В соответствии с Положением о бюджетном процессе в Нефтекумском муниципальном районе Совет Нефтекумского муниципального района Ставропольского края

РЕШИЛ:

Информацию администрации Нефтекумского муниципального района Ставропольского края о ходе исполнения бюджета Нефтекумского муниципального района Ставропольского края за 9 месяцев 2006 года принять к сведению, согласно приложению.

Глава Нефтекумского муниципального района
Ставропольского края П.А. Литвинов

Приложение к решению Совета НМР
от 14 ноября 2006 г. № 170

ИНФОРМАЦИЯ
о ходе исполнения бюджета Нефтекумского муниципального района Ставропольского края за 9 месяцев 2006 года

ДОХОДЫ

За 9 месяцев 2006 года в доходную часть бюджета муниципального района (районный бюджет) поступило налоговых и неналоговых доходов в сумме 51 [illegible] тыс. рублей или 77,1 процента к годовым назначениям.

Из общего объема налоговых и неналоговых доходов районного бюджета 51 [illegible] тыс. рублей или 77,1 процента составляют доходы, поступившие в бюджет района в виде налоговых и неналоговых доходов, закрепленных за районным бюджетом, а также в виде дотаций, субсидий и субвенций, предоставляемых из бюджета Ставропольского края.

За 9 месяцев 2006 года фактически в районный бюджет поступило 51 [illegible] тыс. рублей налоговых и неналоговых доходов, что составляет 77,1 процента к годовым назначениям.

Налоговые доходы районного бюджета за 9 месяцев 2006 года составили 31 [illegible] тыс. рублей или 77,1 процента к годовым назначениям.

Неналоговые доходы районного бюджета за 9 месяцев 2006 года составили 20 [illegible] тыс. рублей или 77,1 процента к годовым назначениям.

По единому налогу на вмененный доход для отдельных видов деятельности поступило 6 [illegible] тыс. рублей, что составляет 83,3 процента к годовым назначениям. Удельный вес единого налога на вмененный доход для отдельных видов деятельности в общем объеме налоговых доходов районного бюджета составил 11,3 процента.

По единому сельскохозяйственному налогу поступило 1 [illegible] тыс. рублей, что составляет 100,0 процента к годовым назначениям. Удельный вес единого сельскохозяйственного налога в общем объеме налоговых доходов районного бюджета составил 2,0 процента.

По налогу на доходы физических лиц в районный бюджет поступило 31 [illegible] тыс. рублей, что составляет 77,1 процента к годовым назначениям. Удельный вес налога на доходы физических лиц в общем объеме налоговых доходов районного бюджета составил 60,9 процента.

По налогам на совокупный доход в районный бюджет поступило 2 [illegible] тыс. рублей, что составляет 100,0 процента к годовым назначениям. Удельный вес налогов на совокупный доход в общем объеме налоговых доходов районного бюджета составил 3,9 процента.

По государственной пошлине в районный бюджет поступило 1 [illegible] тыс. рублей, что составляет 100,0 процента к годовым назначениям. Удельный вес государственной пошлины в общем объеме налоговых доходов районного бюджета составил 1,9 процента.

По доходам от использования имущества, находящегося в государственной и муниципальной собственности, в районный бюджет поступило 1 [illegible] тыс. рублей, что составляет 77,1 процента к годовым назначениям. Удельный вес доходов от использования имущества, находящегося в государственной и муниципальной собственности, в общем объеме неналоговых доходов районного бюджета составил 5,0 процента.

По платежам при пользовании природными ресурсами в районный бюджет поступило 2 [illegible] тыс. рублей, что составляет 77,1 процента к годовым назначениям. Удельный вес платежей при пользовании природными ресурсами в общем объеме неналоговых доходов районного бюджета составил 10,0 процента.

По доходам от оказания платных услуг (работ) и компенсации затрат государства в районный бюджет поступило 1 [illegible] тыс. рублей, что составляет 77,1 процента к годовым назначениям. Удельный вес доходов от оказания платных услуг (работ) и компенсации затрат государства в общем объеме неналоговых доходов районного бюджета составил 5,0 процента.

По доходам от продажи материальных и нематериальных активов в районный бюджет поступило 4 [illegible] тыс. рублей, что составляет 77,1 процента к годовым назначениям. Удельный вес доходов от продажи материальных и нематериальных активов в общем объеме неналоговых доходов районного бюджета составил 20,0 процента.

По штрафам, санкциям, возмещению ущерба в районный бюджет поступило 1 [illegible] тыс. рублей, что составляет 77,1 процента к годовым назначениям. Удельный вес штрафов, санкций, возмещения ущерба в общем объеме неналоговых доходов районного бюджета составил 5,0 процента.

Прочие неналоговые доходы районного бюджета за 9 месяцев 2006 года составили 1 [illegible] тыс. рублей, что составляет 77,1 процента к годовым назначениям. Удельный вес прочих неналоговых доходов районного бюджета составил 5,0 процента.

По единому налогу на вмененный доход для отдельных видов деятельности поступило 6 [illegible] тыс. рублей, что составляет 83,3 процента к годовым назначениям. Удельный вес единого налога на вмененный доход для отдельных видов деятельности в общем объеме налоговых доходов районного бюджета составил 11,3 процента.

По единому сельскохозяйственному налогу поступило 1 [illegible] тыс. рублей, что составляет 100,0 процента к годовым назначениям. Удельный вес единого сельскохозяйственного налога в общем объеме налоговых доходов районного бюджета составил 2,0 процента.

По налогу на доходы физических лиц в районный бюджет поступило 31 [illegible] тыс. рублей, что составляет 77,1 процента к годовым назначениям. Удельный вес налога на доходы физических лиц в общем объеме налоговых доходов районного бюджета составил 60,9 процента.

По налогам на совокупный доход в районный бюджет поступило 2 [illegible] тыс. рублей, что составляет 100,0 процента к годовым назначениям. Удельный вес налогов на совокупный доход в общем объеме налоговых доходов районного бюджета составил 3,9 процента.

По государственной пошлине в районный бюджет поступило 1 [illegible] тыс. рублей, что составляет 100,0 процента к годовым назначениям. Удельный вес государственной пошлины в общем объеме налоговых доходов районного бюджета составил 1,9 процента.

По доходам от использования имущества, находящегося в государственной и муниципальной собственности, в районный бюджет поступило 1 [illegible] тыс. рублей, что составляет 77,1 процента к годовым назначениям. Удельный вес доходов от использования имущества, находящегося в государственной и муниципальной собственности, в общем объеме неналоговых доходов районного бюджета составил 5,0 процента.

По платежам при пользовании природными ресурсами в районный бюджет поступило 2 [illegible] тыс. рублей, что составляет 77,1 процента к годовым назначениям. Удельный вес платежей при пользовании природными ресурсами в общем объеме неналоговых доходов районного бюджета составил 10,0 процента.

По доходам от оказания платных услуг (работ) и компенсации затрат государства в районный бюджет поступило 1 [illegible] тыс. рублей, что составляет 77,1 процента к годовым назначениям. Удельный вес доходов от оказания платных услуг (работ) и компенсации затрат государства в общем объеме неналоговых доходов районного бюджета составил 5,0 процента.

По доходам от продажи материальных и нематериальных активов в районный бюджет поступило 4 [illegible] тыс. рублей, что составляет 77,1 процента к годовым назначениям. Удельный вес доходов от продажи материальных и нематериальных активов в общем объеме неналоговых доходов районного бюджета составил 20,0 процента.

По штрафам, санкциям, возмещению ущерба в районный бюджет поступило 1 [illegible] тыс. рублей, что составляет 77,1 процента к годовым назначениям. Удельный вес штрафов, санкций, возмещения ущерба в общем объеме неналоговых доходов районного бюджета составил 5,0 процента.

Прочие неналоговые доходы районного бюджета за 9 месяцев 2006 года составили 1 [illegible] тыс. рублей, что составляет 77,1 процента к годовым назначениям. Удельный вес прочих неналоговых доходов районного бюджета составил 5,0 процента.

РАСХОДЫ

Объем расходов бюджета Нефтекумского муниципального района за 9 месяцев текущего года в соответствии с уточненной бюджетной росписью составил 31 [illegible] тыс. руб. В связи с неравномерностью поступления доходов в районный бюджет в течение финансового года финансирование расходов районного бюджета производилось по приоритетным статьям расходов бюджета в соответствии с решением Совета "О бюджете Нефтекумского муниципального района на 2006 год".

Финансирование расходов местного бюджета в первоочередном порядке производилось по приоритетным статьям расходов бюджета в соответствии с решением Совета "О бюджете Нефтекумского муниципального района на 2006 год"

Раздел 0100 "Общегосударственные вопросы"

Уточненные годовые назначения по данному разделу составляют 6 [illegible] тыс. рублей. Профинансировано в отчетном периоде 5 [illegible] тыс. рублей или 83,9 процента к уточненному плану. Кассовое исполнение составило 5 [illegible] тыс. рублей или 83,9 процента к общему объему расходов.

Подраздел 0103 "Функционирование законодательных (представительных) органов государственной власти и представительных органов муниципальных образований"

Уточненные годовые назначения по данному подразделу составляют 1 [illegible] тыс. рублей. Профинансировано в отчетном периоде 1 [illegible] тыс. рублей или 83,9 процента к уточненному плану. Кассовое исполнение составило 1 [illegible] тыс. рублей или 83,9 процента к общему объему расходов.

Подраздел 0104 "Функционирование Правительства Российской Федерации, высших исполнительных органов государственной власти субъектов Российской Федерации, местных администраций"

Уточненные годовые назначения по данному подразделу составляют 2 [illegible] тыс. рублей. Профинансировано в отчетном периоде 2 [illegible] тыс. рублей или 83,9 процента к уточненному плану. Кассовое исполнение составило 2 [illegible] тыс. рублей или 83,9 процента к общему объему расходов.

Подраздел 0106 "Обеспечение деятельности финансовых, налоговых и таможенных органов и органов финансового (финансово-бюджетного) надзора"

Уточненные годовые назначения по данному подразделу составляют 2 [illegible] тыс. рублей. Профинансировано в отчетном периоде 2 [illegible] тыс. рублей или 83,9 процента к уточненному плану. Кассовое исполнение составило 2 [illegible] тыс. рублей или 83,9 процента к общему объему расходов.

Подраздел 0111 "Резервные фонды"

Уточненные годовые назначения по данному подразделу в отчетном периоде составили 2817 тыс. рублей. Профинансировано в отчетном периоде всего расходов составило 851 тыс. рублей.

Средства были направлены на:

- оказание материальной помощи гражданам, попавшим в трудную жизненную ситуацию - 50 тыс. рублей;
- выплату премии работникам администрации Нефтекумского района, участвовавшим в ликвидации последствий стихийного бедствия - 52,1 тыс. рублей;
- приобретение ценных подарков работникам жилищно-коммунального комплекса в связи с профессиональным праздником - 5,4 тыс. рублей;
- приобретение ценных подарков к 60-летию НМР - 34 тыс. рублей;
- оплату услуг по изготовлению рекламы Совета - 112 тыс. руб.;
- оказание иной спортивного зала и ремонт кабинетов СОШ №9 и СОШ №3 в сумме 324,1 тыс. рублей;
- установку автоматической пожарной сигнализации УГ и СОШ АМЗР в сумме 47 тыс. рублей;
- улучшение материально-технической базы образовательных учреждений - 72,1 тыс. рублей;
- приобретение ценных подарков и выплату премий к Почетной грамоте Нефтекумского муниципального района - 20 тыс. рублей;
- выплату единовременного пособия учебе, лучшим учащимся старших классов общеобразовательных школ - 24 тыс. рублей;
- на приобретение ценных призов и памятных подарков к юбилейным и праздничным датам - 30 тыс. рублей.

Раздел 0400 "Национальная экономика"

На финансирование данного раздела бюджета [illegible]

Раздел 0700 "Образование"

На финансирование [illegible]

1200 тыс. рублей [illegible] на финансирование [illegible] средств на оплату [illegible] (ОШ №1).

300,0 тыс. рублей [illegible] средств на [illegible] полной средней [illegible] школа №

99,0 тыс. рублей [illegible] средств на оплату [illegible] на [illegible] в [illegible] и [illegible] в связи с [illegible] [illegible] [illegible]

К истории законодательно-исполнительной власти района

Её хватало на всё и всех



Нет, она не эстрадная певица, но однажды услышав ее голос, запомнишь его навсегда. Анастасия Тимофеевна читала решения и постановления исполкома и райкома партии так, как не мог прочесть никто другой. Ее голос звучал в зале дворца культуры «Нефтяник» торжественно и празднично. Не припомню случая, чтобы она исказила фамилию или «съела» окончание фразы, «запнулась» на слове или «потеряла» строку. Стоя на трибуне, она читала официальные документы, чеканя слог, с чувством, пропуская текст через себя.

...Ноябрь 1965 года стал точкой отсчета трудовой деятельности А. Болдыревой на земле нефтекумской. Именно в этот период она приехала сюда и ее взяли секретарем райисполкома. Уже на второй день ее приезда Анастасия Тимофеевна включилась в предвыборную кампанию, а в декабре того же года была избрана депутатом районного Совета народных депутатов.

Без малого два десятилетия отдала она райисполкому. В обязанности секретаря входили работа с депутатами, составление планов, организационная деятельность сельских советов и аппарата исполкома. Но особенно напряженными были месяцы, предшествующие выборам. Они проводились в два года один раз в районный совет плюс краевые и сельские. Краевые выборы проводились по семи округам, районные - по 75, а сельские - от 25 и выше. Выборная документация отнимала массу времени. Никто не отменял и текущие дела, поэтому нагрузка была большой.

Дважды в месяц проводились заседания исполкома, за их подготовку несла ответственность Анастасия Тимофеевна. Все проекты и решения также готовила она. Через нее проходила деятельность депутатов, работа постоянных комиссий. Шесть раз в год проводились сессии исполкома, за их подготовку отвечала она. А еще надо было контролировать организационную работу исполкомов сельских советов.

- Два раза в месяц проводились приемные дни населения, предсе-



дателя нет - принимаю я. Кстати, именно в тот период мы перешли на работу с карточками, - рассказывала А. Болдырева.

Работу свою строила так, чтобы раз в год смогла посетить все сельские советы с доскональной проверкой. Это были не разгромные проверки, угрожающие пребыванию в должности, а проверки-учеба. Единственное, что строго спрашивалось, так это работа с жалобами населения. По работе с жалобами даже отчитывались перед крайисполкомом.

Сейчас Анастасия Тимофеевна Болдырева - на заслуженном отдыхе. Она вырастила двух дочерей, у нее пятеро внуков и трое правнуков.

... Мы не спеша перебираем фотографии в семейном альбоме.

Объектив фотоаппарата запечатлел мою героиню именно такой, какая она есть - строгий костюм, прическа, внимательный взгляд.

- Муж одобрял мой внешний вид и я никогда не позволяла себе появиться на работе неопрятной, Всегда следила за собой, мне очень импонировал стиль деловой женщины, - вспоминала А. Болдырева.

Четыре председателя исполкома сменились за годы ее секретарства. Анастасия Тимофеевна работала с В. Безугловым, А. Качановым, А. Луневым, П. Ревиным. Каждый период с новым руководством - это отдельная строка в ее трудовой деятельности.

На снимках: А. Болдырева; встреча секретарей исполкомов по обмену опытом Арзгирского, Левокумского, Советского и Нефтекумского районов.
(Фото из личного архива А.Болдыревой).

Газета «Восход» № 68-69 (10162-63)
2.09.2000г.

29 ноября
2006 г.

НЕФТЕКУМЬЕ

Информационный вестник
НЕФТЕКУМСКОГО МУНИЦИПАЛЬНОГО РАЙОНА

№ 10 (15)

СОВЕТ НЕФТЕКУМСКОГО МУНИЦИПАЛЬНОГО РАЙОНА
СТАВРОПОЛЬСКОГО КРАЯ
ПЕРВОГО СОЗЫВА

РЕШЕНИЕ ПРОЕКТ

О бюджете Нефтекумского муниципального района Ставропольского края на 2007 год

О данном номере вестника публикуется проект бюджета района на 2007 год, который после обсуждения среди населения будет рассмотрен и утвержден на заседании Совета Нефтекумского муниципального района 20 декабря 2006 года

Статья 1

Статья 2

Статья 3

Статья 4

Статья 5

Статья 6

Статья 7

Статья 8

Статья 9

Статья 10

Статья 11

Статья 12

Статья 13

Статья 14

Статья 15

Статья 16

Статья 17

Статья 18

Статья 19

Статья 20

Статья 21

Статья 22

Статья 23

Статья 24

Статья 25

Статья 26

Статья 27

Глава Нефтекумского муниципального района Ставропольского края
Л.Д. Пашинов

Приложение 7
к решению
«О бюджете Нефтекумского
муниципального района на 2007 год»

ДОТАЦИИ
поселениям Нефтекумского муниципального района на выравнивание уровня бюджетной обеспеченности, выделяемые в 2007 году из районного Фонда финансовой поддержки поселений

Наименование муниципального образования	Сумма
Ачикулакский с/с	4134
Затеречный п/с	3448
Закумский с/с	3071
Зимневставочный с/с	1890
Зункарский с/с	2637
Кара-Тюбинский с/с	3068
Каясулинский с/с	5163
Махмуд-Мектебский с/с	3023
город Нефтекумск	7464
Новкус-Артезианский с/с	3466
Озек-Суатский с/с	3424
Тукун-Мектебский с/с	3429
ИТОГО	44717

О ставках налога

Совет депутатов муниципального образования
Тукуй-Мектебского сельсовета Нефтекумского района
Ставропольского края

РЕШЕНИЕ

15 ноября 2006г. а. Тукуй-Мектеб №43

О ставках налога на строения, помещения, сооружения
с 01 января 2007 года

В соответствии с Законом Российской Федерации от 09 декабря 1991г. № 2003-1 «О налоге на имущество физических лиц» и Уставом муниципального образования Тукуй-Мектебского сельсовета Нефтекумского района Ставропольского края

Совет депутатов муниципального оразования Тукуй-Мектебского сельсовета, РЕШИЛ:

1. Установить с 01 января 2007 года на территории муниципального образования Тукуй-Мектебского сельсовета Нефтекумского района Ставропольского края следующие ставки налога на строения, помещения и сооружения, в зависимости от суммарной инвентаризационной стоимости каждого типа обьектов налогообложения для уплаты и исчисления налога физическим лицам - собственникам строений, помещений и сооружений инвентарной стоимостью:

- до 300 тысяч рублей - 0,1 процента инвентаризационной стоимости; налогооблагаемого имущества;
- от 300 тысяч рублей до 500 тысяч рублей - 0,2 процента инвентаризационной стоимости налогооблагаемого имущества;
- свыше 500 тысяч рублей - 0,3 процента инвентаризационной стоимости налогооблагаемого имущества.

2. Освободить от уплаты налога на имущество физических лиц следующие категории граждан:

- несовершеннолетних детей, получивших имущество в порядке наследования от родителей;
- неработающих родителей, опекунов и попечителей, на содержании которых находятся совместно с ними проживающие инвалиды детства или инвалиды первой группы.

3. Настоящее решение подлежит официальному опубликованию в информационном вестнике Нефтекумского муниципального района «Нефтекумье» до 01 декабря 2006 года.

4. Решение Совета депутатов муниципального образования Тукуй-Мектебского сельсовета № 21 от 27.09.2005г. «О налоге на имущество физических лиц» признать утратившим силу.

5. Налог вводится в действие на территории муниципального образования Тукуй-Мектебского сельсовета с 01 января 2007 года.

6. Настоящее решение вступает в силу не ранее, чем по истечении одного месяца со дня его официального опубликования.

Глава муниципального образования
Тукуй-Мектебского сельсовета,
Председательствующий на заседании
Совета депутатов
М.А.Эльгайтаров

Совет депутатов муниципального образования
Махмуд-Мектебского сельсовета
Нефтекумского района

РЕШЕНИЕ

10 ноября 2006г. а. Махмуд-Мектеб № 41

О ставках налога на имущество физических лиц

В соответствии с Законом Российской Федерации от 09 декабря 1991 года № 2003-1 «О налогах на имущество физических лиц» Совет депутатов муниципального образования Махмуд-Мектебского сельсовета,

РЕШИЛ:

1. Установить ставки налога на имущество физических лиц в следующих размерах:

1.1. Стоимость имущества Ставка налога
- до 300 тыс. руб. -0,1%;
- от 300 тыс. руб. до 500 тыс. руб. - 0,3%;
- свыше 500 тыс. руб. - 1,0%.

1.2. Установить ставки налога на имущество коммерческих предприятий от суммарной инвентаризационной стоимости независимо от цели использования.

2. Уплата налога производится владельцами равными долями в два срока - не позднее 15 сентября и 15 ноября.

3. Освободить от уплаты налога участников Великой Отечественной войны.

4. Налог вводится в действие на территории муниципального образования Махмуд-Мектебского сельсовета с 01 января 2007 года.

5. Настоящее решение подлежит официальному опубликованию в районном Информационном вестнике «Нефтекумье».

6. Настоящее решение вступает в силу с 1 января 2007 года, но не ранее чем по истечении одного месяца со дня его официального опубликования.

Глава муниципального образования,
Председательствующий на заседании
Совета депутатов муниципального образования
Махмуд-Мектебского сельсовета
З.Б.Иналов

О Вестнике

Решение об утверждении информационного вестника НМР «Нефтекумье» принято на заседании Совета НМР 23.08.2005г.

Утвержден редакционный Совет вестника в составе 10 человек. В своем обращении к читателям, в первом номере вестника, редакционный Совет писал: «С целью более широкого информирования населения района о работе органов власти Нефтекумского муниципального района, принимаемых нормативно-правовых документов, а также привлечении читателей к законотворческой деятельности, налаживания более четкой системы общения и изучения мнения населения, Советом Нефтекумского муниципального района было принято решение об издании информационного вестника «Нефтекумье».

В ходе практической реализации этой задачи, я, занимаясь составлением и редактированием номеров, предложил издавать вестник в газетном формате, публикуя на его страницах материалы и фотоснимки о людях, событиях из жизни района. Издателями вестника данное предложение было принято.

Ответственным за выпуск номеров был Канаев Агали Абдул-Халилович, заместитель председателя Совета НМР, «Заслуженный работник сельского хозяйства РФ», Почетный гражданин Нефтекумского района, который в плотную и непосредственно занимался организацией и выходом в «свет» вестника.

Редактор и автор-составитель – Киселев Леонтий Иванович, депутат Совета НМР первого созыва, член Союза журналистов России, «Заслуженный работник культуры РФ».

Верстался и печатался вестник в ОАО «Шпаковская типография» города Михайловска (А.Алешин – директор типографии, Т.Стоянова – оператор). Тираж – 900 экземпляров. Распространялся на бесплатной основе среди депутатов, администраций муниципальных образований поселений района, общественности, учреждений и организаций, библиотек и школ района.

СОВЕТ НЕФТЕКУМСКОГО МУНИЦИПАЛЬНОГО РАЙОНА СТАВРОПОЛЬСКОГО КРАЯ ПЕРВОГО СОЗЫВА

РЕШЕНИЕ

23.08.2005 г. г. Нефтекумск № 51

Об информационном вестнике Нефтекумского муниципального района

Совет Нефтекумского муниципального района первого созыва Ставропольского края

РЕШИЛ:

1. Создать информационный вестник Нефтекумского муниципального района под названием «Нефтекумье» периодическим выпуском в количестве 900 экземпляров, учредителями которого являются Совет Нефтекумского муниципального района и администрация Нефтекумского муниципального района.

2. Утвердить Положение об информационном вестнике «Нефтекумье» согласно приложению.

3. Утвердить редакционный совет информационного вестника Нефтекумского муниципального района и телерадиовещания в Нефтекумском районе в следующем составе:

Канаев Агали Абдул-Халилович - заместитель председателя Совета Нефтекумского муниципального района, председатель редакционного совета;

Полонская Зоя Николаевна - заместитель главы администрации Нефтекумского муниципального района, заместитель председателя редакционного совета;

Киселев Леонтий Иванович - председатель совета депутатов города Нефтекумска, депутат Совета Нефтекумского муниципального района, член редакционного совета;

Юнусов Тимурлан Алимханович - глава МО с. Кара-Тюбе, депутат Совета Нефтекумского муниципального района, член редакционного совета;

Диль Альбина Викторовна - методист центра внешкольной работы;

Сапрыкина Марина Александровна - управляющая делами Совета Нефтекумского муниципального района член редакционного совета

Васюк Илона Владимировна - начальник отдела социального развития администрации Нефтекумского муниципального района,член редакционного совета;

Ольховская Лилия Евгеньевна - директор районного историко-краеведческого музея, член редакционного совета;

Усачева Алия Рафхатовна - председатель женсовета района, депутат совета города Нефтекумска, член редакционного совета;

Кельдигазиева Джантотай Шабановна - учитель истории МОУ Махмуд-Мектебской СОШ, депутат Совета НМР, член редакционного совета.

3. Считать опубликование в информационном вестнике «Нефтекумье» актов органов местного самоуправления района, издаваемых в пределах ее полномочий их официальной публикацией.

4. Главе администрации Нефтекумского муниципального района (Товчигречко) предусмотреть средства в бюджете Нефтекумского муниципального района на 2006 год для периодического выпуска информационного вестника Нефтекумского муниципального района и развития телевизионного вещания в рамках Нефтекумского муниципального района.

5. Контроль за выполнением настоящего решения осуществляет глава Нефтекумского муниципального района, председатель Совета Нефтекумского муниципального района (Лиманов).

6. Настоящее решение вступает в силу со дня его подписания.

Заместитель председателя Совета
Нефтекумского муниципального района
А.А-Х. Канаев



В Совете Нефтекумского муниципального района

ИЗДАН СБОРНИК

В Совете Нефтекумского муниципалоного района подготовлен и издан первый сборник нормативно-правовых актов.

В нем собраны и опубликованы основные нормативно-правовые документы, принятые депутатами Совета Нефтекумского муниципального района первого созыва в ноябре 2004 года по настоящее время.

В числе опубликованных местных правовых актов - основополагающие: Устав Нефтекумского муниципального района, структура органов местного самоуправления муниципального района, положения о публичных слушаниях, собраниях и конференциях граждан, проживающих на территории района.

Здесь также опубликованы фотографии и краткие автобиографические данные депутатов Совета Нефтекумского муниципального района первого созыва, руководителей администрации района. Изданный сборник иллюстрирован фотографиями из жизни района.

Думается, что собранные воедино, подготовленные за короткий период деятельности Совета муниципального района первого созыва нормативно-правовые акты помогут службам и руководителям организаций района более оперативно и четко ориентироваться в уже имеющейся правовой базе местного самоуправления на уровне района. Ответственные за выпуск сборника А. Канаев, заместитель председателя Совета Нефтекумского муниципального района, редактор сборника Л. Киселев, депутат Совета муниципального района, председатель Совета депутатов МО г. Нефтекумска.

Газета «Восход» №57(10663)
3.07.2005 г.

PS. В данном сборнике, на 82 страницах, опубликовано более 20 нормативных документов и 75 фотоснимков из жизни района.

ИЗБИРАТЕЛЬНАЯ КОМИССИЯ СТАВРОПОЛЬСКОГО КРАЯ

ПОСТАНОВЛЕНИЕ

16 ноября 2004 года г. Ставрополь №47/213

О формировании совета Нефтекумского муниципального района Ставропольского края первого созыва

В избирательную комиссию Ставропольского края поступили решения двенадцати Советов депутатов муниципальных образований поселений, входящих в состав Нефтекумского муниципального района (село Аникулак, Закумский сельсовет, поселок Затеречный, Замиеставочный сельсовет, Зункарский сельсовет, Кара-Тюбинский сельсовет, Каясулинский сельсовет, Махмуд-Мектебский сельсовет, город Нефтекумск, Новкус-Артезианский сельсовет, Озек-Суатский сельсовет, Тукуй-Мектебский сельсовет), о делегировании 36 представителей в совет вновь образованного Нефтекумского муниципального района Ставропольского края первого созыва, что составляет 100 процентов от общей численности совета муниципального района (на территории Нефтекумского муниципального района всего 12 муниципальных образований, максимальная численность совета Нефтекумского муниципального района составляет 36).

Рассмотрев указанные решения Советов депутатов муниципальных образований поселений, в соответствии со статьями 4 и 7 Закона Ставропольского края «О некоторых вопросах организации местного самоуправления на территориях районов Ставропольского края» избирательная комиссия Ставропольского края

ПОСТАНОВЛЯЕТ:

1. Считать сформированным совет Нефтекумского муниципального района Ставропольского края первого созыва в количестве 36 человек.
2. Назначить первое заседание совета Нефтекумского муниципального района Ставропольского края первого созыва на 10 часов 19 ноября 2004 года.
3. Местом проведения первого заседания совета Нефтекумского муниципального района Ставропольского края первого созыва определить зал заседаний Нефтекумской районной государственной администрации Ставропольского края.
4. Направить данное постановление главам муниципальных образований, в Советы депутатов поселений, входящих в состав Нефтекумского муниципального района, а также опубликовать в газете «Восход» Нефтекумского района.

Председатель *В. И. Лиманов*

Секретарь *А. С. Фирсов*

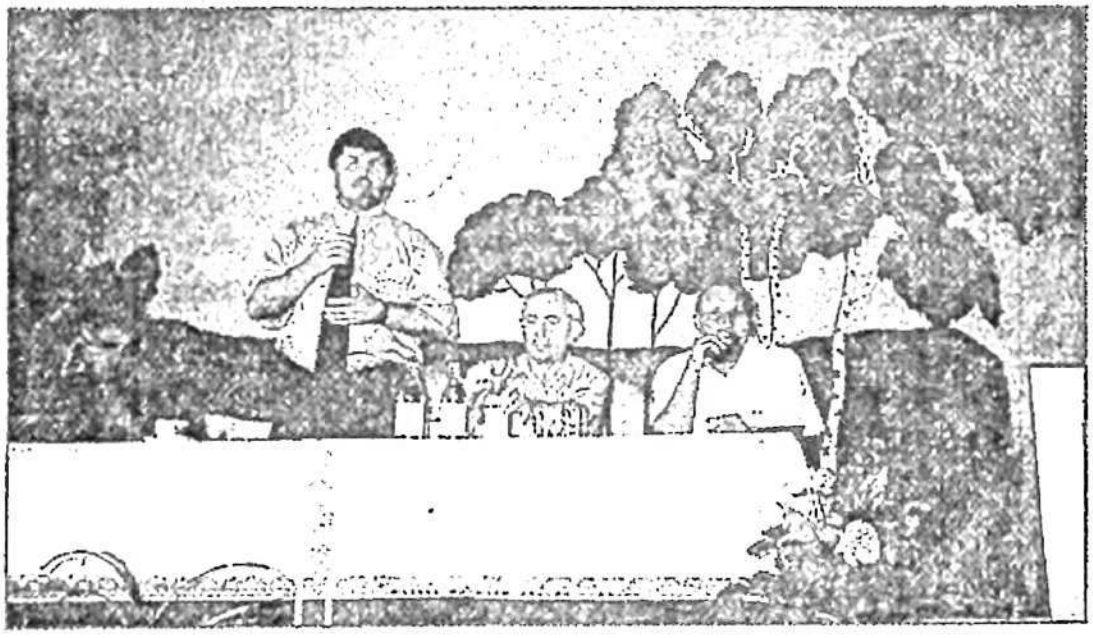

УТВЕРЖДЕНА
решением Совета Нефтекумского
муниципального района
от 19 ноября 2004 года № 3

СТРУКТУРА
органов местного самоуправления Нефтекумского муниципального района Ставропольского края

1. Представительный орган муниципального образования – Совет Нефтекумского муниципального района Ставропольского края.

2. Глава Нефтекумского муниципального района Ставропольского края

3. Местная администрация (исполнительно-распорядительный орган муниципального образования) – администрация Нефтекумского муниципального района Ставропольского края



Коллектив аппарата Совета Нефтекумского муниципального района

СОВЕТ НЕФТЕКУСКОГО МУНИЦИПАЛЬНОГО РАЙОНА СТАВРОПОЛЬСКОГО КРАЯ ПЕРВОГО СОЗЫВА

РЕШЕНИЕ

19 ноября 2004 г. г. Нефтекумск № 5

Об утверждении протокола № 2 заседания счетной комиссии «О результатах тайного голосования по выборам главы Нефтекумского муниципального района Ставропольского края»

Совет Нефтекумского муниципального района Ставропольского края,

РЕШИЛ:

1. Утвердить протокол № 2 счетной комиссии Совета Нефтекумского муниципального района Ставропольского края «О результатах тайного голосования по выборам главы Нефтекумского муниципального района Ставропольского края».

2. Считать избранным главой Нефтекумского муниципального района Ставропольского края, председателем Совета Нефтекумского муниципального района Лиманова Павла Андреевича, депутата Совета Нефтекумского муниципального района Ставропольского края.

3. Настоящее решение вступает в силу со дня его подписания.

Председательствующий на первом заседании Совета Нефтекумского муниципального района Ставропольского края, депутат Совета Нефтекумского муниципального района Ставропольского края *И.И Переспицин*

СОВЕТ НЕФТЕКУСКОГО МУНИЦИПАЛЬНОГО РАЙОНА СТАВРОПОЛЬСКОГО КРАЯ ПЕРВОГО СОЗЫВА

РЕШЕНИЕ

16 декабря 2004 г. г. Нефтекумск № 15

О назначении главы администрации Нефтекумского муниципального района Ставропольского края

Совет Нефтекумского муниципального района Ставропольского края

РЕШИЛ:

1. Утвердить протокол конкурсной комиссии по проведению конкурса на замещение должности главы администрации Нефтекумского муниципального района Ставропольского края от 15 декабря 2004 года.

2. По результатам конкурса на замещение должности главы администрации Нефтекумского муниципального района Ставропольского края назначить Товчигречко Михаила Ивановича главой администрации Нефтекумского муниципального района Ставропольского края с 16 декабря 2004 года

3. Главе Нефтекумского муниципального района Лиманову П.А. заключить контракт с главой администрации Нефтекумского муниципального района Товчигречко М.И. сроком на 5 лет.

4. Настоящее решение вступает в силу со дня его принятия.

Председатель Совета Нефтекумского муниципального района Ставропольского края *П. А. Лиманов*

СОВЕТ НЕФТЕКУМСКОГО МУНИЦИПАЛЬНОГО РАЙОНА СТАВРОПОЛЬСКОГО КРАЯ ПЕРВОГО СОЗЫВА

РЕШЕНИЕ

19 ноября 2004 года г. Нефтекумск № 9

Об избрании заместителя председателя совета Нефтекумского муниципального района

Совет Нефтекумского муниципального района Ставропольского края

РЕШИЛ:

1. Избрать заместителем председателя совета Нефтекумского муниципального района Канаева Агали Абдул-Халиловича, депутата Совета муниципального района Ставропольского края.

2. Настоящее решение вступает в силу со дня его

Председатель Совета Нефтекумского муниципального района Ставропольского края *П. А. Лиманов*



СОВЕТ НЕФТЕКУМСКОГО МУНИЦИПАЛЬНОГО РАЙОНА СТАВРОПОЛЬСКОГО КРАЯ ПЕРВОГО СОЗЫВА

РЕШЕНИЕ

27 января 2005 года г. Нефтекумск №7

Об образовании постоянных комиссий Совета Нефтекумского муниципального района Ставропольского края

На основании Положения о постоянных комиссиях Совета Нефтекумского муниципального района Ставропольского края Совет Нефтекумского муниципального района Ставропольского края,

РЕШИЛ:

1. Образовать пять постоянных комиссий Совета Нефтекумского муниципального района Ставропольского края:

- комиссия мандатная и по депутатской этике. Председатель - Козловцева Л. В.
- комиссия по бюджету, экономической политике, налогам, собственности и инвестициям. Председатель - Арутюнов С. Г.
- комиссия по социальной политике, работе с общественными организациями. Председатель - Киселев Л. И.
- комиссия по аграрным вопросам, земле, продовольствию и природопользованию. Председатель - Оразмагомедов В. Ш.
- комиссия по местному самоуправлению, законотворчеству и правопорядку. Председатель - Эльгайтаров М. А.

Председатель Совета Нефтекумского муниципального района Ставропольского края *П. А. Лиманов*

СПИСОК депутатов Совета Нефтекумского муниципального района Ставропольского края первого созыва, 2004 – 2007 годов

	Фамилия, имя, отчество	Должность	Срок полномочий
1.	Войтов Сергей Михайлович	депутат Совета депутатов муниципального образования села Ачикулак	2005 - 2007 г.г.
2.	Дергачев Николай Афанасьевич	глава муниципального образования села Ачикулак	2004 – 2005 г.г.
3.	Сокуренко Дмитрий Николаевич	глава муниципального образования села Ачикулак	2005 – 2007 г.г.
4.	Стамбулов Амерхан Абдрахманович	депутат Совета депутатов муниципального образования села Ачикулак	2004 – 2005 г.г.
5.	Юхненко Виктор Анатольевич	депутат Совета депутатов муниципального образования села Ачикулак	2004 – 2007 г.г.
6.	Аристова Татьяна Ивановна	депутат Совета депутатов муниципального образования Закумского сельсовета	2004 – 2005 г.г.
7.	Кин Иван Иванович	депутат Совета депутатов муниципального образования Закумского сельсовета	2005 – 2007 г.г.
8.	Нагаев Виктор Михайлович	депутат Совета депутатов, глава муниципального образования Закумского сельсовета	2004 – 2005 г.г. 2005 – 2007 г.г.
9.	Перепелицын Николай Иванович	глава муниципального образования Закумского сельсовета	2004 – 2005 г.г.
10.	Понаморева Валентина Ивановна	депутат Совета депутатов муниципального образования Закумского сельсовета	2004 – 2007 г.г.
11.	Верголес Анатолий Герасимович	депутат Совета депутатов муниципального образования поселка Затеречный	2004 – 2005 г.г.
12.	Гецман Александр Иванович	глава муниципального образования поселка Затеречный	2005 – 2007 г.г.

13.	Горовая Нина Ивановна	депутат Совета депутатов муниципального образования поселка Затеречный	2004 – 2005 г.г.
14.	Зозуля Наталья Петровна	председатель Совета депутатов муниципального образования поселка Затеречный	2005 2007 г.г.
15.	Торопчина Любовь Григорьевна	глава муниципального образования поселка Затеречный	2004 – 2005 г.г.
16.	Ахбердилов Гаджи Магомедович	депутат Совета депутатов муниципального образования Зимневставочного сельсовета	2006 - 2007 г.г.
17.	Козловцева Лариса Васильевна	депутат Совета депутатов муниципального образования Зимневставочного сельсовета	2004 – 2007 г.г.
18.	Лиманов Павел Андреевич	глава муниципального образования Зимневставочного сельсовета	2004 – 2007 г.г.
19.	Усенко Станислав Григорьевич	депутат Совета депутатов муниципального образования Зимневставочного сельсовета	2004 – 2005 г.г.
20.	Андросов Александр Александрович	депутат Совета депутатов муниципального образования Зункарского сельсовета	2006 - 2007 г.г.
21.	Бабенко Мария Сергеевна	депутат Совета депутатов, глава муниципального образования Зункарского сельсовета	2005 – 2006 г.г. 2006 – 2007 г.г.
22.	Глущенко Надежда Викторовна	депутат Совета депутатов муниципального образования Зункарского сельсовета	2004 – 2005 г.г.
23.	Исмаилов Муса Арсланбекович	депутат Совета депутатов муниципального образования Зункарского сельсовета	2004 – 2005 г.г.
24.	Кунижев Умар Людович	депутат Совета депутатов муниципального образования Зункарского сельсовета	2005 – 2007 г.г.
25.	Старченко Василий Николаевич	глава муниципального образования Зункарского сельсовета	2004 – 2005 г.г.

26.	Аджахметов Султан Кокошевич	депутат Совета депутатов муниципального образования Кара-Тюбинского сельсовета	2005 - 2007 г.г.
27.	Магомедов Каранай Идрисович	депутат Совета депутатов муниципального образования Кара-Тюбинского сельсовета	2006 - 2007 г.г.
28.	Казимагомедова Мархаба Азаматовна	депутат Совета депутатов муниципального образования Кара-Тюбинского сельсовета	2004 - 2005 г.г.
29.	Оразмагомедов Вячеслав Шафиоллаевич	депутат Совета депутатов. глава муниципального образования Кара-Тюбинского сельсовета	2004 – 2005 г.г. 2005 – 2007 г.г.
30.	Юнусов Тимурлан Алимханович	глава администрации муниципального образования Кара-Тюбинского сельсовета	2004 - 2005 г.г.
31.	Арутюнов Сергей Григорьевич	депутат Совета депутатов муниципального образования Каясулинского сельсовета	2004 – 2007 г.г.
32.	Джептемиров Садык Мусаевич	глава администрации муниципального образования Каясулинского сельсовета	2004 – 2007 г.г.
33.	Кочербаев Магомет-Али Елгишиевич	депутат Совета депутатов муниципального образования Каясулинского сельсовета	июнь – ноябрь 2007 г.
34.	Маикаев Магомед Мавлибердиевич	депутат Совета депутатов муниципального образования Каясулинского сельсовета	сентябрь–ноябрь 2007г.
35.	Иналов Зенаддин Борисович	глава муниципального образования Махмуд-Мектебского сельсовета	2004 – 2007 г.г.
36.	Канаев Агали Абдул-Халилович	депутат Совета депутатов муниципального образования Махмуд-Мектебского сельсовета	2004 – 2007 г.г.
37.	Кельдигазиева Джантотай Шабановна	депутат Совета депутатов муниципального образования Махмуд-Мектебского сельсовета	апрель-ноябрь 2007 г.

38.	Колдасова Аминат Таймехановна	депутат Совета депутатов муниципального образования Махмуд-Мектебского сельсовета	2004 – 2007 г.г.
39.	Киселев Леонтий Иванович	депутат Совета депутатов муниципального образования города Нефтекумска	2004 – 2007 г.г.
40.	Музыкин Николай Григорьевич	депутат Совета депутатов муниципального образования города Нефтекумска	2004 – 2007 г.г.
41.	Шведова Татьяна Александровна	глава муниципального образования города Нефтекумска	2004 – 2007 г.г.
42.	Адженьязов Алиби Казуевич	глава муниципального образования Новкус-Артезианского сельсовета	апрель - ноябрь 2007 г.
43.	Амельянов Расул Сидакович	глава, депутат Совета депутатов муниципального образования Новкус-Артезианского сельсовета	2004 – 2007 г.г.
44.	Диденко Валентина Дмитриевна	депутат Совета депутатов муниципального образования Новкус-Артезианского сельсовета	2004 – 2007 г.г.
45.	Мамутов Оразали Муртазалиевич	депутат Совета депутатов муниципального образования Новкус-Артезианского сельсовета	2004 – 2007 г.г.
46.	Шерпеев Заурбек Шатуевич	депутат Совета депутатов муниципального образования Новкус-Артезианского сельсовета	апрель - ноябрь 2007 г.
47.	Джуманьязов Нурекей Мухамедалиевич	глава муниципального образования Озек-Суатского сельсовета	2004 – 2007 г.г.
48.	Муратов Сафар Тойкеевич	депутат Совета депутатов муниципального образования Озек-Суатского сельсовета	2005 – 2007 г.г.
49.	Рамазанов Тоймухамед Оразалиевич	депутат Совета депутатов муниципального образования Озек-Суатского сельсовета	2005 – 2007 г.г.

50.	Халаев Хасполат Алиевич	депутат Совета депутатов муниципального образования Озек-Суатского сельсовета	2004 – 2005 г.г.
51.	Шамратов Демирхан Ирджевалиевич	депутат Совета депутатов муниципального образования Озек-Суатского сельсовета	2004 – 2005 г.г.
52.	Аджениязов Беголи Ахмедович	глава муниципального образования Тукуй-Мектебского сельсовета	2004 – 2007 г.г.
53.	Аджибайрамов Мусабий Кидирильясович	депутат Совета депутатов муниципального образования Тукуй-Мектебского сельсовета	апрель-ноябрь 2007 г.
54.	Омаргазиева Мутлихан Казбековна	депутат Совета депутатов муниципального образования Тукуй-Мектебского сельсовета	2004 – 2007 г.г.
55.	Эльгайтаров Мавлидин Аджитоктарович	глава муниципального образования Тукуй-Мектебского сельсовета	2004 – 2007 г.г.
56.	Эсенов Фаизрахман Ямухамбетович	депутат Совета депутатов муниципального образования Тукуй-Мектебского сельсовета	апрель-ноябрь 2007 г.



В СОВЕТЕ НМР

25 сентября на очередном заседании Совета Нефтекумского муниципального района, согласно повестке дня, рассмотрены 16 вопросов. Были приглашены депутаты Совета НМР, заместитель главы администрации НМР, главы администраций МО поселений, руководители отделов и управлений района, районная пресса. Вел заседание глава НМР П.А.Лиманов, принимал участие глава администрации НМР М.И.Товчигречко.

В числе первых был рассмотрен вопрос о снятии полномочия с депутата Совета НМР Арутюнова С.Г. в связи с переходом на административную деятельность. Павел Андреевич сердечно поблагодарил Сергея Григорьевича за многолетнюю добросовестную деятельность и вручил памятный подарок. Затем депутаты единогласно признали полномочия депутата Совета НМР М.М.Манкаева, избранного Советом депутатов МО Каясулинского сельсовета НМР с его согласия, в состав Совета НМР.

Газета «ВН» от 29 сентября 2007г.

СПИСОК депутатов Совета Нефтекумского муниципального района Ставропольского края второго созыва 2007 – 2012 годов

	Фамилия, имя, отчество	Должность	Срок полномочий
1.	Сокуренко Дмитрий Николаевич	глава муниципального образования села Ачикулак	2007 2012 г.г.
2.	Войтов Сергей Михайлович	депутат Совета депутатов муниципального образования села Ачикулак	2007 - 2012 г.г.
3.	Стамбулов Амерхан Абдрахманович	депутат Совета депутатов муниципального образования села Ачикулак	2011 – 2012 г.г.
4.	Юхненко Виктор Анатольевич	депутат Совета депутатов муниципального образования села Ачикулак	2011 – 2012 г.г.
5.	Нагаев Виктор Михайлович	глава муниципального образования Закумского сельсовета	2007 – 2012 г.г.
6.	Бедан Кирилл Николаевич	депутат Совета депутатов муниципального образования Закумского сельсовета	апрель-ноябрь 2012г.
7.	Бендусова Наталья Владимировна	депутат Совета депутатов муниципального образования Закумского сельсовета	2011 – 2012 г.г.
8.	Кит Иван Иванович	депутат Совета депутатов муниципального образования Закумского сельсовета	2007 – 2011 г.г.
9.	Попаморева Валентина Ивановна	депутат Совета депутатов муниципального образования Закумского сельсовета	2007 - 2011 г.г.
10.	Гецман Александр Иванович	глава муниципального образования поселка Затеречный	2007 – 2012 г.г.
11.	Зозуля Наталья Петровна	депутат Совета депутатов муниципального образования поселка Затеречный	2007 – 2012 г.г.
12.	Турчакова Галина Николаевна	депутат Совета депутатов муниципального образования поселка Затеречный	2007 – 2012 г.г.
13.	Лиманов Павел Андреевич	глава муниципального образования Зимниставочного сельсовета	2007 – 2012 г.г.

14.	Козловцева Лариса Васильевна	депутат Совета депутатов муниципального образования Зимневставочного сельсовета	2007 - 2012 г.г.
15.	Ахбердилов Гаджи Магомедович	депутат Совета депутатов муниципального образования Зимневставочного сельсовета	2007 - 2012 г.г.
16.	Бабенко Мария Сергеевна	глава, депутат муниципального образования Зункарского сельсовета	2007 – 2009 г.г. 2009 - 2012 г.г.
17.	Кин Михаил Иванович	глава Совета депутатов муниципального образования Зункарского сельсовета	2011 – 2012 г.г.
18.	Андросов Александр Александрович	депутат Совета депутатов муниципального образования Зункарского сельсовета	2007 – 2011 г.г.
19.	Даиров Насип-Али Шамбилович	депутат Совета депутатов муниципального образования Зункарского сельсовета	2011 - 2012 г.г.
20.	Куниже Умар Людович	депутат Совета депутатов. глава муниципального образования Зункарского сельсовета	2007 – 2009 г.г. 2009 – 2011 г.г.
21.	Оразмагомедов Вячеслав Шафиоллаевич	глава муниципального образования Кара-Тюбинского сельсовета	2007 – 2008 г.г.
22.	Казимагомедова Мархаба Азаматовна	глава муниципального образования Кара-Тюбинского сельсовета	2008 – 2012 г.г.
23.	Аджахметов Султан Кокошевич	депутат Совета депутатов муниципального образования Кара-Тюбинского сельсовета	2007 – 2012 г.г.
24.	Магомедов Каранай Идрисович	депутат Совета депутатов муниципального образования Кара-Тюбинского сельсовета	2007 – 2012 г.г.
25.	Джентемиров Садык Мусаевич	глава муниципального образования Каясулинского сельсовета	2007 – 2008 г.г.
26.	Искаков Гайнулла Рахматуллаевич	глава муниципального образования Каясулинского сельсовета	2009 – 2012 г.г.
27.	Бекмуратов Тагир Вазирханович	депутат Совета депутатов муниципального образования Каясулинского сельсовета	апрель-ноябрь 2012г.

28.	Битаев Рустам Баширович	депутат Совета депутатов муниципального образования Каясулинского сельсовета	2009 – 2012 г.г.
29.	Кочербаев Магомет-Али Елгишиевич	депутат Совета депутатов муниципального образования Каясулинского сельсовета	2007 – 2012 г.г.
30.	Манкаев Магомед Мавлибердиевич	депутат Совета депутатов муниципального образования Каясулинского сельсовета	2007 – 2009 г.г.
31.	Иналов Зенаддин Борисович	глава муниципального образования Махмуд-Мектебского сельсовета	2007 – 2011 г.г.
32.	Эсбергенов Байрам Асанович	глава муниципального образования Махмуд-Мектебского сельсовета	2011 – 2012 г.г.
33.	Балбеков Максут Дурдалиевич	депутат Совета депутатов муниципального образования Махмуд-Мектебского сельсовета	апрель-ноябрь 2012г.
34.	Канаев Агали Абдул-Халимович	депутат Совета депутатов муниципального образования Махмуд-Мектебского сельсовета	2007 – 2012 г.г.
35.	Кельдигазиева Джантотай Шабановна	депутат Совета депутатов муниципального образования Махмуд-Мектебского сельсовета	2007 – 2012 г.г.
36.	Шведова Татьяна Александровна	глава муниципального образования города Нефтекумска	2007 – 2011 г.г.
37.	Гайванюк Сергей Анатольевич	депутат Совета депутатов муниципального образования города Нефтекумска	2011 – 2012 г.г.
38	Гаджиев Ахилес Фотиевич	депутат Совета депутатов муниципального образования города Нефтекумска	2007 – 2012 г.г.
39.	Евдокимов Сергей Вячеславович	депутат Совета депутатов, глава муниципального образования города Нефтекумска	2007 – 2011 г.г. 2011 – 2012 г.г.
40.	Аджеиьязов Алиби Казусвич	глава муниципального образования Новкус-Артезианского сельсовета	2007 – 2012 г.г.

41.	Амельяков Расул Сидакович	глава, депутат Совета депутатов муниципального образования Новкус-Артезианского сельсовета	2007 – 2012 г.г.
42.	Исимов Ренат Максутович	депутат Совета депутатов муниципального образования Новкус-Артезианского сельсовета	апрель-ноябрь 2012г
43.	Шериев Заурбек Шагуевич	депутат Совета депутатов муниципального образования Новкус-Артезианского сельсовета	2007 – 2012 г.г.
44.	Джуманьязов Нурекей Мухамедалиевич	глава муниципального образования Озек-Суатского сельсовета	2007 – 2011 г.г.
45.	Хусейнов Заурбек Сулейманович	глава муниципального образования Озек-Суатского сельсовета	2011 – 2012 г.г.
46.	Джуманьязов Мурат Нурекеевич	депутат Совета депутатов муниципального образования Озек-Суатского сельсовета	2011 – 2012 г.г.
47.	Муратов Сафар Тойкеевич	депутат Совета депутатов муниципального образования Озек-Суатского сельсовета	2007 – 2011 г.г.
48.	Рамазанов Тоймухамед Оразалиевич	депутат Совета депутатов муниципального образования Озек-Суатского сельсовета	2007 – 2012 г.г.
49.	Аджениязов Беголи Ахмедович	глава муниципального образования Тукуй-Мектебского сельсовета	2007 – 2012 г.г.
50.	Аджибайрамов Мусабий Кидирильясович	депутат Совета депутатов муниципального образования Тукуй-Мектебского сельсовета	2007 – 2012 г.г.
51.	Алупкашев Кидиралы Сейтжапарович	депутат Совета депутатов муниципального образования Тукуй-Мектебского сельсовета	апрель-ноябрь 2012г.
52.	Эсенов Фанирахман Ямухамбетович	депутат Совета депутатов муниципального образования Тукуй-Мектебского сельсовета	2007 – 2012 г.г.

СПИСОК депутатов Совета Нефтекумского муниципального района Ставропольского края третьего созыва 2012 – 2017 г.г.

	Фамилия, имя, отчество	Должность	Срок полномочий
1.	Сокуренко Дмитрий Николаевич	глава муниципального образования села Ачикулак	2012 – 2014 г.г.
2.	Войтов Сергей Михайлович	депутат Совета депутатов муниципального образования села Ачикулак	2012 – 2017 г.г.
3.	Стамбулов Амерхан Абдрахманович	депутат Совета депутатов муниципального образования села Ачикулак	2012 – 2017 г.г.
4.	Юхненко Евгений Викторович	глава муниципального образования села Ачикулак	2014 – 2017 г.г.
5.	Нагаев Виктор Михайлович	глава муниципального образования Закумского сельсовета	2012 – 2017 г.г.
6.	Белгусова Наталья Владимировна	депутат Совета депутатов муниципального образования Закумского сельсовета	2012 – 2017 г.г.
7.	Сальникова Ольга Петровна	депутат Совета депутатов муниципального образования Закумского сельсовета	2012 – 2017 г.г.
8.	Гейман Александр Иванович	глава муниципального образования поселка Затеречный	2012 – 2017 г.г.
9.	Зозуля Наталья Петровна	депутат Совета депутатов муниципального образования поселка Затеречный	2012 – 2017 г.г.
10.	Турчакова Галина Николаевна	депутат Совета депутатов муниципального образования поселка Затеречный	2012 – 2017 г.г.
11.	Лиманов Павел Андреевич	глава муниципального образования Зимневставочного сельсовета, глава Нефтекумского муниципального района	2012 – 2014 г.г. 2014 – 2017 г.г.
12.	Ахбердиев Гаджи Магомедович	депутат Совета депутатов муниципального образования Зимневставочного сельсовета	2012 – 2017 г.г.
13.	Козловцева Лариса Васильевна	депутат Совета депутатов, глава муниципального образования Зимневставочного сельсовета	2012 – 2014 г.г. 2014 – 2017 г.г.

14.	Кнц Михаил Иванович	глава муниципального образования Зункарского сельсовета	2012 – 2017 г.г.
15.	Бабенко Мария Сергеевна	депутат Совета депутатов муниципального образования Зункарского сельсовета	2012 2017 г.г.
16.	Дапров Насип-Али Шамбилович	депутат Совета депутатов муниципального образования Зункарского сельсовета	2012 2017 г.г.
17.	Казимагомедова Мархаба Азаматовна	глава муниципального образования Кара-Тюбинского сельсовета	2012 - 2017 г.г.
18.	Аджахметов Сулган Кокошевич	депутат Совета депутатов муниципального образования Кара-Тюбинского сельсовета	2012 2014 г.г.
19.	Магомедов Каранай	депутат Совета депутатов муниципального образования Кара-Тюбинского сельсовета	2012 2017 г.г.
20.	Менгулов Тагир Султанбекович	депутат Совета депутатов муниципального образования Кара-Тюбинского сельсовета	2014 – 2017 г.г.
21.	Искаков Гайнулла Рахматуллаевич	глава муниципального образования Каясулинского сельсовета	2012 – 2014 г.г.
22.	Беккуватов Тагир Вазирханович	депутат Совета депутатов, глава муниципального образования Каясулинского сельсовета	2012 – 2014 г.г. 2014 – 2017 г.г.
23.	Битаев Рустам Баширович	депутат Совета депутатов муниципального образования Каясулинского сельсовета	2012 – 2017 г.г.
24.	Камалов Петропил Бальтович	депутат Совета депутатов муниципального образования Каясулинского сельсовета	2014 - 2017 г.г.
25.	Тангатаров Энвир Сейдалиевич	глава муниципального образования Махмуд-Мектебского сельсовета	2015 – 2017 г.г.
26.	Балбеков Максут Дурдалиевич	депутат Совета депутатов муниципального образования Махмуд-Мектебского сельсовета	2012 - 2017 г.г.
27.	Капаев Агали Абдул-Халиович	депутат Совета депутатов муниципального образования Махмуд-Мектебского сельсовета	2012 - 2017 г.г.

28.	Эсбергенов Байрам Асанович	глава муниципального образования Махмуд-Мектебского сельсовета	2012 - 2015 г.г.
29.	Евлюкимов Сергей Вячеславович	глава муниципального образования города Нефтекумска	2012 – 2015 г.г.
30.	Черняков Александр Юрьевич	глава муниципального образования города Нефтекумска	2015 - 2017 г.г.
31.	Богомолов Игорь Васильевич	депутат Совета депутатов муниципального образования города Нефтекумска	2012 - 2017 г.г.
32.	Политов Мидуш Шаликович	депутат Совета депутатов муниципального образования города Нефтекумска	2012 - 2017 г.г.
33.	Амельянов Расул Сидакович	глава муниципального образования Новкус-Артезианского сельсовета	2012 – 2017 г.г.
34.	Исмов Ренат Максутович	депутат Совета депутатов муниципального образования Новкус-Артезианского сельсовета	2012 – 2017 г.г.
35.	Шериев Заурбек Шатуевич	депутат Совета депутатов муниципального образования Новкус-Артезианского сельсовета	2012 – 2017 г.г.
36.	Хусейнов Заурбек Сулейманович	глава муниципального образования Озек-Суатского сельсовета	2012 - 2017 г.г.
37.	Курбанов Султан-Бек Дурдиевич	депутат Совета депутатов муниципального образования Озек-Суатского сельсовета	2012 – 2017 г.г.
38.	Рамазанов Тоймухамед Оразалиевич	депутат Совета депутатов муниципального образования Озек-Суатского сельсовета	2012 – 2017 г.г.
39.	Аджениязов Беголи Ахмедович	глава муниципального образования Тукуй - Мектебского сельсовета	2012 – 2017 г.г.
40.	Алупкашев Кидирали Сейтганарович	депутат Совета депутатов муниципального образования Тукуй - Мектебского сельсовета	2012 – 2017 г.г.
41.	Эсенов Фанзрахман Ямухамбетович	депутат Совета депутатов муниципального образования Тукуй -	2012 – 2017 г.г.

Муниципальные образования района

Наименование муниципального образования	Населенные пункты
Муниципальное образование Нефтекумский муниципальный район	всего - 26 насел. пунктов
1. Муниципальное образование село Ачикулак	село Ачикулак
2. Муниципальное образование Закумский сельсовет	хутор Андрей-Курган поселок Левобалковский
3. Муниципальное образование поселок Затеречный	поселок Затеречный
4. Муниципальное образование Зимнеставочный сельсовет	поселок Зимняя Ставка аул Бакрес
5. Муниципальное образование Зункарский сельсовет	поселок Зункарь аул Бейсей
6. Муниципальное образование Кара-Тюбинский сельсовет	село Кара-Тюбе аул Бияш
7. Муниципальное образование Каясулинский сельсовет	село Каясула аул Уч-Тюбе аул Уллуби-Юрт аул Махач
8. Муниципальное образование Махмуд-Мектебский сельсовет	аул Махмуд-Мектеб аул Кунай
9. Муниципальное образование город Нефтекумск	город Нефтекумск
10.Муниципальное образование Новкус-Артезианский сельсовет	аул Новкус-Артезиан аул Артезиан-Мангит аул Кок-Бас аул Ямангой
11. Муниципальное образование Озек-Суатский сельсовет	село Озек-Суат аул Абдул-Газы
12.Муниципальное образование Тукуй-Мектебский сельсовет	аул Тукуй-Мектеб аул Абрам-Тюбе

Территориальная избирательная комиссия Нефтекумского района *(Председатель Филиппова Л.Я.)*

Территориальная избирательная комиссия Нефтекумского района является комиссией, которая организует и проводит на территории Нефтекумского района выборы в органы местного самоуправления Нефтекумского района, выборы депутатов Государственной Думы Федерального Собрания Российской Федерации; выборы депутатов Думы Ставропольского края, выборы Президента Российской Федерации, выборы Губернатора Ставропольского края.



Филиппова Любовь Яковлевна – председатель территориальной избирательной комиссии Нефтекумского района с 2005 года - принимает участие в избирательных кампаниях с 1981 года. С ноября 2005 года избирательной комиссией Ставропольского края Филиппова Л.Я. назначена председателем территориальной избирательной комиссии Нефтекумского района. Более 10 лет возглавляет её.

Умело организовывает избирательную компанию. Благодаря грамотному руководству Филипповой Л.Я. - выборы в районе проходят на высоком организационном уровне, без обоснованных жалоб о нарушении избирательного законодательства.

Награды - Нагрудный знак «За активное участие в Всероссийской сельхозпереписи 2006 года»; Благодарность Центральной избирательной комиссии Российской Федерации; Благодарность председателя Центральной избирательной комиссии Российской Федерации; Почетная грамота Центральной избирательной комиссии Российской Федерации; Почетная грамота Государственной Думы Ставропольского края; Почетная грамота избирательной комиссии Ставропольского края, 2000, 2004, 2006, 2008, 2011, 2012 годы; Благодарственное письмо Губернатора Ставропольского края, 2012 г.; Почетная грамота Нефтекумского муниципального района, 2007, 2010, 2012 г.г.

В 2014 г. Филипповой Л.Я. вручена высшая награда Центральной избирательной комиссии Российской Федерации - Почетный знак ЦИК России «За заслуги в организации выборов».



Водорезов Юрий Алексеевич – заместитель председателя территориальной избирательной комиссии Нефтекумского района с 2005 года - принимает участие в избирательных кампаниях с 1985 года. Начинал работать председателем УИК сельского поселения, затем с 2005 года - заместитель председателя территориальной избирательной комиссии Нефтекумского района.

В территориальной избирательной комиссии в период выборов возглавляет группу контроля по введе-

нию итогов протоколов в систему ГАС «Выборы». Благодаря его грамотности, компетентности ТИК Нефтекумского района не нарушает сроки введения, а так же не было повторного введения протоколов.

Награды – Медаль «За заслуги в проведении Всероссийской сельскохозяйственной переписи 2006 года»; Медаль имени Т.С. Мальцева (2006 г.); Почетная грамота Центральной избирательной комиссии Российской Федерации (2012 г.), Почетная грамота Губернатора Ставропольского края (2013 г.); Благодарность Центральной избирательной комиссии Российской Федерации (2011 г.), Почетная грамота избирательной комиссии Ставропольского края (2007, 2013 г.г.).



Недоцукова Елена Николаевна – секретарь территориальной избирательной комиссии Нефтекумского района с 2011 года - принимает участие в избирательных кампаниях с 2005 года. В декабре 2012 года назначена в состав территориальной избирательной комиссии Нефтекумского района, избрана секретарем ТИК.

Умеет правильно работать с документацией, аккуратна в делопроизводстве.

В территориальной избирательной комиссии Нефтекумского района участвовала в подготовке материалов для заседаний ТИК, семинаров для участковых избирательных комиссий. В рамках обучающих семинаров для членов участковых избирательных комиссий при непосредственном участии Е.Н. Недоцуковой были проведены круглые столы, деловые игры, тренинги, практические занятия.

Награды - Почетная грамота Государственной Думы Ставропольского края, (2009 г.); Почетная грамота избирательной комиссии Ставропольского края (2012, 2014 г.г.); Почетная грамота Нефтекумского муниципального района (2007, 2012г.г.); Благодарственное письмо Думы Ставропольского края (2014г.); Благодарность Центральной избирательной комиссии Российской Федерации (2014г.).

ИЗБИРАТЕЛЬНАЯ КОМИССИЯ СТАВРОПОЛЬСКОГО КРАЯ
ПОСТАНОВЛЕНИЕ

13 ноября 2015 г. № 179/1712-5

О формировании территориальной избирательной комиссии Нефтекумского района

В соответствии со статьями 20, 22, 26 Федерального закона «Об основных гарантиях избирательных прав и права на участие в референдуме граждан Российской Федерации», статьей 6 Закона Ставропольского края «Об избирательных комиссиях в Ставропольском крае», постановлением избирательной комиссии Ставропольского края от 24 сентября 2015 г.



№ 174/1646-5 «О перечне и количественном составе территальных избирательных комиссий новых составов, формируемых в Ставропольском крае в 2015 году», рассмотрев предложения по кандидатурам для назначения в состав территориальной избирательной комиссии Нефтекумского района, избирательная комиссия Ставропольского края

ПОСТАНОВЛЯЕТ:

1. Сформировать территориальную избирательную комиссию Нефтекумского района в количестве 14 членов с правом решающего голоса, назначив в ее состав лиц согласно приложению.

2. Направить настоящее постановление в территориальную избирательную комиссию Нефтекумского района.

3. Разместить настоящее постановление на сайте избирательной комиссии Ставропольского края в информационно– телекоммуникационной сети «Интернет».

Председатель Е.В. Демьянов
Секретарь О.А. Мальцева

Список членов территориальной избирательной комиссии Нефтекумского района с правом решающего голоса

Фамилия, имя, отчество	Год рождения	Образование	Субъект внесения предложения
Алимова Светлана Николаевна	1984	высшее юридическое	Ставропольское региональное отделение Политической партии ЛДПР – Либерально-демократической партии России
Водорезов Юрий Алексеевич	1958	высшее	Ставропольское региональное отделение Всероссийской политической партии «ЕДИНАЯ РОССИЯ»
Гусалов Рамазан Тимамагомедович	1976	высшее	СТАВРОПОЛЬСКОЕ КРАЕВОЕ ОТДЕЛЕНИЕ политической партии «КОММУНИСТИЧЕСКАЯ ПАРТИЯ РОССИЙСКОЙ ФЕДЕРАЦИИ»
Еремцов Роман Петрович	1974	среднее профессиональное	собрание избирателей по месту жительства
Калюжная Оксана Васильевна	1985	высшее	собрание избирателей по месту работы
Ковалева Ольга Ивановна	1954	высшее	региональное отделение Политической партии СПРАВЕДЛИВАЯ РОССИЯ в Ставропольском крае
Лобода Елена Витальевна	1988	высшее юридическое	собрание избирателей по месту работы
Мельников Дмитрий Владимирович	1974	высшее юридическое	собрание избирателей по месту работы
Нагаев Александр Александрович	1960	высшее	собрание избирателей по месту работы
Недопукова Елена Николаевна	1962	высшее	территориальная избирательная комиссия Нефтекумского района
Смирнова Светлана Анатольевна	1974	высшее	собрание избирателей по месту работы
Филиппова Любовь Яковлевна	1957	высшее	Совет Нефтекумского муниципального района Ставропольского края
Черноиванова Нина Николаевна	1966	высшее	собрание избирателей по месту работы
Ярыкова Залина Абдулкасимовна	1976	среднее профессиональное	собрание избирателей по месту жительства



В 2013 году на территории Нефтекумского района организовано 37 участковых избирательных комиссий, в них работает 359 членов УИК. Сформирован резерв составов УИК в количестве 228 человек. Территориальной избирательной комиссией назначен опытный руководящий состав УИК, опыт работы многих председателей УИК не менее 10 лет (Колесникова И.В., Кутыева С.Н., Паукова С.Г., Крицкий С.А., Егеньязова Г.Т., Тищенко А.М., Беркелиев А..Д., Бекмуратов К.Б.)

Расстояние от районного центра, где находится самая дальняя комиссия 110 километров. Территориальной избирательной комиссией принято решение проводить выездные зональные обучающие семинары для членов УИК и резерва составов УИК. За два года проведено более 10 выездных семинаров: в пос. Затеречный, с. Ачикулак, а. Новкус-Артезиан, с. Каясула, а. Махмуд-Мектеб, г. Нефтекумске/



В работе ТИК активно внедряются инновационные формы взаимодействия и обучения с членами УИК: тренинги, практические занятия, деловые игры, круглые столы, демонстрация видеофильмов, использование мультимедиа.

В 2015 году в районе впервые прошел День молодого избирателя. Организаторы мероприятия - территориальная избирательная комиссия Нефтекумского района при участии Молодежного центра Нефтекумского района, городской библиотеки. На встрече с молодежью председатель ТИК Л.Я. Филиппова рассказала об избирательной системе в Российской Федерации, об избирательных комиссиях, представила презентацию о работе территориальной избирательной комиссии Нефтекумского района с использованием материалов мультимедиа. Участники мероприятия приняли активное участие в викторине «Знаете ли вы избирательное право?». Ребята уверенно и грамотно отвечали на заданные вопросы.





Территориальная избирательная ко-

миссия, избиратели района – постоянные участники конкурсов, организованных избирательной комиссией Ставропольского края.



В 2014 г. дипломом 2 степени и памятным подарком награжден житель города Нефтекумска Мазнин Анатолий Петрович – лауреат конкурса среди избирателей с ограниченными физическими возможностями на лучшую творческую работу на тему: «Я и моё избирательное право», занявший второе место в краевом конкурсе. Особенно приятно, что диплом Анатолию Петровичу вручен в дни юбилея, когда ему исполнилось 60-лет.







В ТИК всегда уделялось большое внимание людям с ограниченными возможностями: избирателям преклонного возраста, инвалидам. Большую помощь в сопровождении инвалидов на избирательные участки оказали волонтеры. Для тех, кто не мог прибыть на избирательные участки, члены УИК организовывали голосование надому.

В 2014 году постановлением избирательной комиссии Ставропольского края за участие в конкурсе на лучшую избирательную комиссию на выборах Губернатора Ставропольского края территориальной избирательной комиссии Нефтекумского района вручен Диплом 1 степени и Ценный подарок. Л.Я. Филиппова сказала: «Это наша общая победа, в эту награду вложена частичка труда каждого, кто причастен к избирательному процессу в Нефтекумском районе».



Выборы

Избирательная комиссия работает

20 сентября состоялось заседание территориальной избирательной комиссии Нефтекумского района по выборам депутатов Государственной Думы Федерального Собрания Российской Федерации которые состоятся 2 декабря 2007 года. Был рассмотрен и утвержден план организационно-технических мероприятий комиссии по подготовке и проведению предстоящих выборов, вопрос о нумерации избирательных участков Нефтекумского района, внесены изменения в режим работы комиссии Нефтекумского района, распределены обязанности между ее членами и согласованы некоторые другие вопросы. На заседании присутствовали заместитель председателя Совета НМР А.А-Х. Канаев, представитель краевого избирательной комиссии А.В.Золотухин. Вел заседание заместитель председателя территориальной избирательной комиссии Нефтекумского района Ю.А. Водорезов.

Газета «Восход»



Выборы состоялись! Фото на память.

(Материалы данной главы предоставлены Советом НМР и ТИК района)

Фотопамять

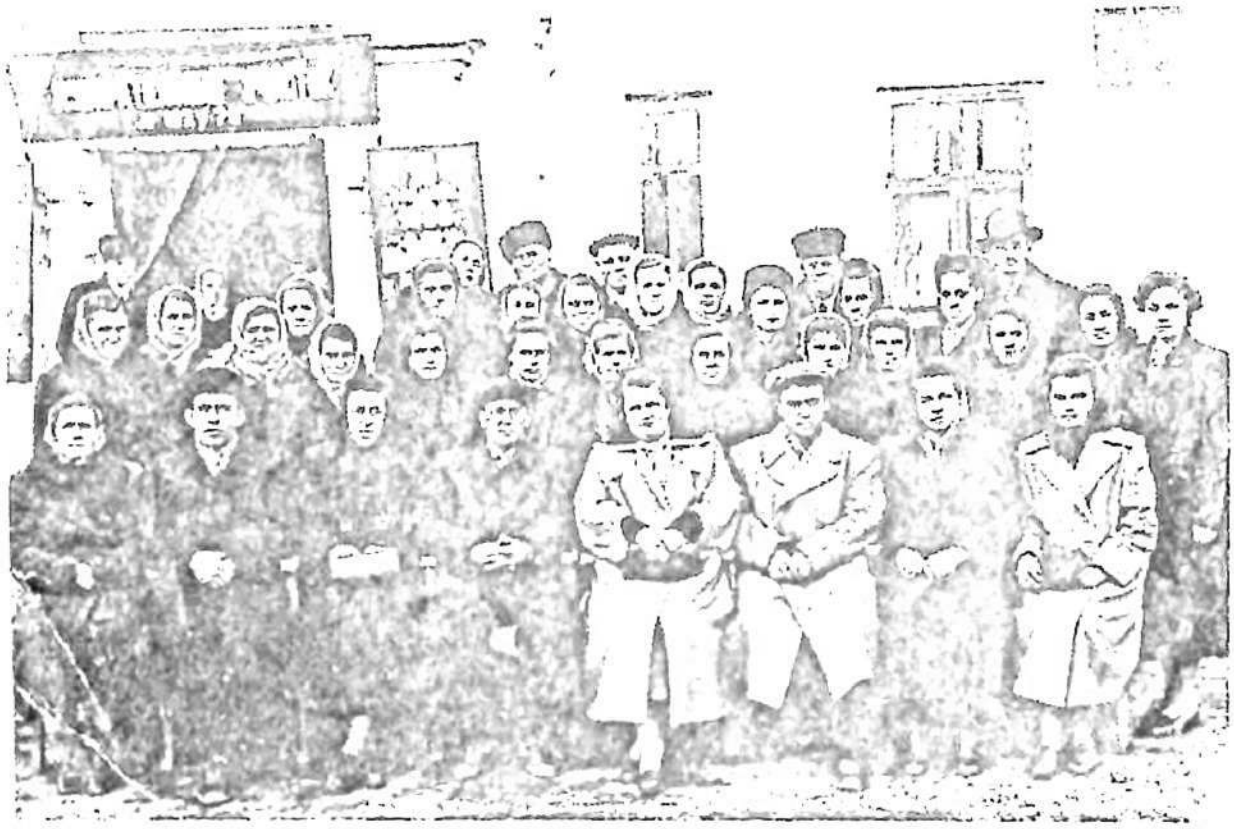

НА СНИМКЕ:
16 марта 1958 года.
Выборы в Верховный Совет СССР.
Актив жителей, членов избирательных
комиссий, участвующих в организации
данных выборов на территории с.Ачикулак
сфотографировались на память.
В этот день выборов по стране
за блок коммунистов и беспартийных
проголосовало 133 млн. 214652 человек.
Это 99,57 % от общего числа избирателей,
в числе которых и жители с.Ачикулак.

Отмечены наградами

В администрации муниципального района уходящий год завершило ещё одно памятное мероприятие: оно было посвящено награждению участников избирательной кампании по выборам губернатора Ставропольского края 14 сентября 2014 года.

Председатель территориальной избирательной комиссии Нефтекумского района Любовь Филиппова предварила торжественный момент пивной новостью: постановлением избирательной комиссии СК ТИК Нефтекумского района признана лучшей избирательной комиссией края, присуждено первое место, вручён Диплом и ценный подарок.

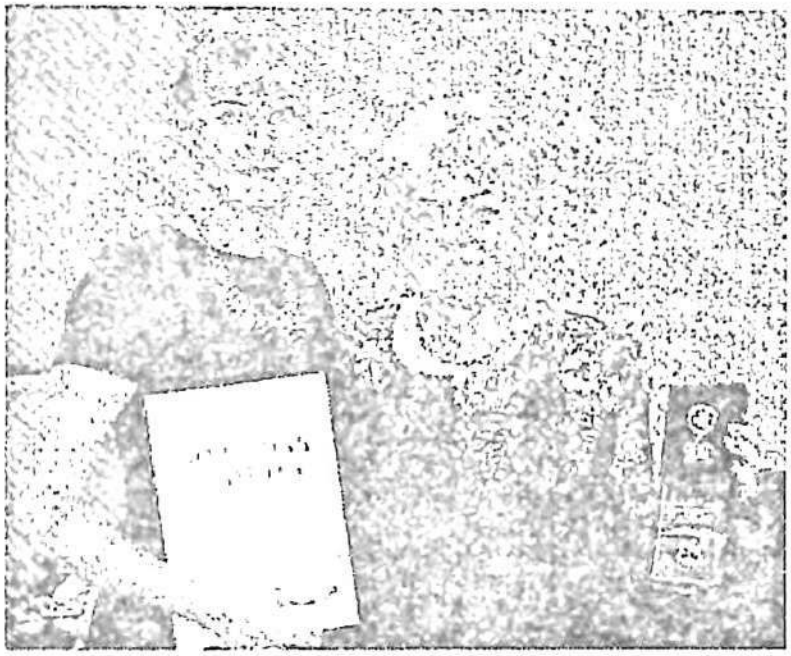

- Это наша общая победа. В эту награду вложена частичка труда каждого из вас, - заметила Л. Филиппова, обращаясь к собравшимся в зале.

Самому председателю ТИК недавно была вручена высшая награда - Почётный Знак Центральной избирательной комиссии Российской Федерации «За заслуги в организации выборов» (*на снимке*), которого удостоены всего четыре человека в крае. Благодарностью Центральной избирательной комиссии РФ за успешную работу по подготовке и проведению избирательных кампаний также отмечена секретарь ТИК Нефтекумского района Елена Недоцукова. А Дипломом 2 степени за победу в краевом конкурсе на лучшую избирательную комиссию на выборах губернатора СК награждена участковая избирательная комиссия № 857, председателем которой является Илона Васюк.

За безупречную и эффективную работу по подготовке и проведению выборов на территории Ставропольского края, большой вклад в развитие избирательной системы Ставропольского края, обеспечение избирательных прав граждан Российской Федерации почётными грамотами и благодарностями избирательной комиссии СК, а также территориальной избирательной комиссии в этот день были награждены порядка шестидесяти человек.

- Разрешите поздравить вас с заслуженными наградами и поблаго-

дарить за качественную работу, отметить стойкость, выдержанность, знание закона, умение грамотно действовать в самых сложных и непредсказуемых ситуациях, - завершила мероприятие Л. Филиппова, поздравив всех с Новым годом и пожелав мира и добра.

Т. Варданян. Фото автора.

«Восход» - среди победителей!

В минувшую пятницу, 26 декабря, избирательная комиссия Ставропольского края наградила победителей конкурса на лучший материал в средствах массовой информации, посвященный подготовке и проведению выборов губернатора СК.

В номинации «Лучшая работа по освещению выборов губернатора Ставропольского края 14 сентября 2014 года в печатных средствах массовой информации» первое место занял журналист нашей газеты Оганес Варданян: материал «Не надейтесь на других!» о нефтекумчанине Анатолии Мазнине, опубликованный в нашей газете 13 сентября, признан лучшим среди 25 работ, поступивших на конкурс.

Обращаясь к работникам краевых СМИ, председатель избирательной комиссии Ставропольского края Евгений Демьянов поблагодарил журналистов та отличную работу. Он отметил: «Для нас было важно, чтобы этот воскресный «выборный» день стал таким же важным для избирателей, как и для нас, организаторов выборов. И у нас это получилось!»

К слову сказать, среди телевизионных журналистов первое место одержала Вероника Парушкина, корреспондент ГТРК «Ставрополье», телеканала «Россия-1», первое место, по мнению конкурсной комиссии, заслужил также авторский коллектив «Радио России» Лейлы Джемукаловой, Юлии Содиковой и Анны Филатовой.

Победителям вручены ценные призы и дипломы.

Газета «Восход», №100-101
30.12.2014г.

По итогам выборов в органы местной власти 13 марта 2011 г. мы, с коллегами в редакции газеты «Вести Нефтекумья», подготовили небольшую брошюру об этих событиях. В обращении «От редактора» сказано: *Качество деятельности власти в целом, местной в особенности (она же рядом с нами, и мы с ней «лицом к лицу») определяет настроение людей, вселяет уверенность в завтрашнем дне, или наоборот — разачаровывает .*


«Вести Нефтекумья»
13 МАРТА 2011 ГОДА
ГОЛОС ЗА МЕСТНУЮ ВЛАСТЬ
Информационный ВЕСТНИК

Прошедшие выборы 13 марта 2011 года в органы власти восьми муниципальных образований — уже история, которая является составной частью общей истории района.

Редакция решила систематизировать публикации прошедшего выборного процесса на страницах «Вестей» в брошюре «Голос за местную власть». Возможно, кто-то, когда-то займется анализом того, насколько мы с вами — наш голос предопределяет при формировании качество местной власти и, в конечном итоге, наше настроение. Может быть?!!

Л.Киселев.



ВЫБОРЫ - один из главнейших шагов в развитии государства и общества в целом. И от того, какой позиции мы придерживаемся, зависит будущее нашей большой страны. В этом году мне исполнилось 18 лет, и я впервые буду голосовать! Будучи ответственным гражданином своей Родины, я пришла на избирательный участок вместе со своими ровесницами, которым также предстоит впервые в жизни участие в выборах для того, чтобы больше узнать о партиях, о кандидатах в депутаты.

Мы с ребятами считаем, что никто не имеет права относиться к этому событию безответственно и безрассудно, ведь многое зависит от нас - молодого поколения! Нельзя плыть по течению, нужно проявлять активность, нужно бороться! Мы сделаем достойный выбор, который будет вести государство по правильному и надежному курсу. Верю и надеюсь, что будет так! Приглашаю молодежь прийти на выборы.

Александра Скиба. Внешкор «ВН». г.Нефтекумск.

2 декабря 2011 г.

Выборы и СМИ

О ПЛАТНЫХ УСЛУГАХ

Редакция еженедельной газеты Нефтекумского муниципального района «Вести Нефтекумья» доводит до сведения всех заинтересованных лиц:

Стоимость платных услуг по предвыборной агитации в период выборов в органы власти МО поселений 13 марта 2011 года, которая, в соответствии с Законом Ставропольского края «О некоторых вопросах проведения выборов в органы местного самоуправления в Ставропольском крае», проводится с 12 февраля 2011 года до 00—00 часов 12 марта 2011 года, предоставляемая Муниципальным учреждением «Телерадиоинформационный издательский центр «Нефтекумье»:

1. Стоимость платной печатной площади для публикации предвыборных агитационных материалов —

• на первой полосе 1 кв.см печатной площади — 25 рублей, с фотоснимком — 35 рублей, с учетом использования цветовой гаммы — 45 рублей.

• на второй полосе и всех последующих полосах — от 15 до 20 рублей за 1 кв.см.

• заверстка в телепрограмму «бегущей строки», фотоснимка — дополнительно уплачивается 10 руб. за 1 кв.см. занимаемой площади.

• за дополнительный дизайн по оформлению публикуемого материала, стоимость заказа увеличивается на 15% от стоимости общего заказа.

2. *Заказ на отдельный специальный выпуск предвыборного агитационного материала (отдельный номер газеты, листовка, календарь, брошюра, иные формы печатной агитации), рассчитываются исходя из типографских затрат плюс 10 рублей за 1 кв.см., плюс стоимость верстки и дизайна.*

ЖЕРЕБЬЕВКА



В соответствии с частью 3 статьи 18 закона Ставропольского края «О некоторых вопросах проведения выборов в органах местного самоуправления в Ставропольском крае» территориальная избирательная комиссия Нефтекумского района проводит жеребьевку в целях распределения бесплатной печатной площади между зарегистрированными кандидатами на должность глав муниципальных образований села Ачикулак, Закумского сельсовета, поселка Затеречный и депутатов Советов депутатов муниципальных образований села Ачикулак, Закумского сельсовета, поселка Затеречный, Зункарского сельсовета и определения дат публикации предвыборных агитационных материалов.

Жеребьевка будет проходить 3 февраля 2011 года в 10.00 часов в здании администрации Нефтекумского муниципального района, 3 этаж, зал заседаний.

ИЗБИРАТЕЛЬНАЯ КОМИССИЯ МО г.Нефтекумска СООБЩАЕТ:

12.01.2011г. в 15.10

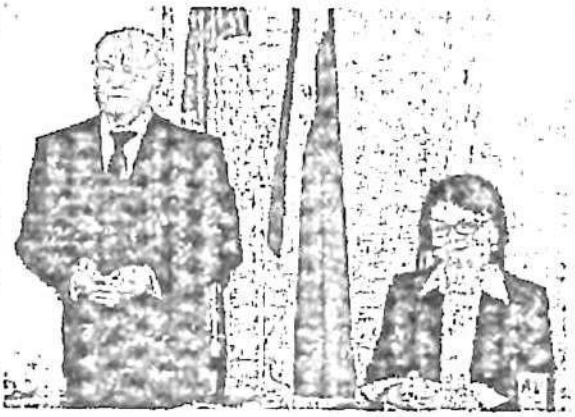

состоялась регистрация кандидата в депутаты Совета депутатов муниципального образования города Нефтекумска четвертого созыва по одномандатному избирательному округу №12 Куклич Елены Георгиевны. Куклич Елена Георгиевна – 1963 г.р.; место рождения – с.Турксад, Левокумского района, Ставропольского края; проживает в г.Нефтекумске; является гражданином России; образование – высшее; место работы – ЗАО «Молоко», занимаемая должность – инспектор отдела кадров. Выдвинута в порядке самовыдвижения.

12.01.2011г. в 15.20

состоялась регистрация кандидата в депутаты Совета депутатов муниципального образования города Нефтекумска четвертого созыва по одномандатному избирательному округу № 4 – Иргалина Ильсура Рамиловича. Иргалин Ильсур Рамилович – 1986 г.р.; место рождения – с.Хайбатово, Белокатайского района, Башкирской АССР; проживает в а.Тукуй – Мектеб, НЕфтекумского района, Ставропольского края; является гражданином России; образование – среднее профессиональное; место работы – ООО «Стройэлектромонтаж», занимаемая должность – электромонтер. Выдвинут в порядке самовыдвижения.

12.01.2011г. в 15.30

состоялась регистрация кандидата в депутаты Совета депутатов муниципального образования города Нефтекумска четвертого созыва по одномандатному избирательному округу №18 – Малаховой Елены Валерьевны. Малахова Елена Валерьевна – 1969 г.р.; место рождения – г.Тимошевск, Краснодарского края; проживает в г.Нефтекумске; является гражданином России; образование – высшее; место работы – ЗАО «Хлеб Нефтекумья», занимаемая должность – начальник производства. Выдвинута в порядке самовыдвижения.

12.01.2011г. в 15.40

состоялась регистрация кандидата в депутаты Совета депутатов муниципального образования города Нефтекумска четвертого созыва по одномандатному избирательному округу №15 – Свиридова Романа Геннадьевича. Свиридов Роман Геннадьевич – 1985 г.р.; место рождения – с.Величаевское, Левокумского района, Ставропольского края; проживает в г.Нефтекумске; является гражданином России; образование – высшее; место работы – ООО «Багира», занимаемая должность – экспедитор. Выдвинут в порядке самовыдвижения.

***

Вел заседание В.П. Трегубов,
Председатель городской избирательной комиссии.

(Информация дана частично)

В СОВЕТЕ Нефтекумского муниципального района

К итогам Выборов 13 марта 2011 года



СОВЕТ НЕФТЕКУМСКОГО МУНИЦИПАЛЬНОГО РАЙОНА
СТАВРОПОЛЬСКОГО КРАЯВТОРОГО СОЗЫВА
РЕШЕНИЕ
24 марта 2011 года г. Нефтекумск № 293

О признании полномочий депутатов Совета Нефтекумского муниципального района Ставропольского края, делегированных по должности глав муниципальных образований поселений района в состав Совета Нефтекумского муниципального района Ставропольского края второго созыва

В соответствии с Уставом Нефтекумского муниципального района Ставропольского края, утвержденным решением Совета Нефтекумского муниципального района Ставропольского края от 27 июня 2007 г. № 232, а также решениями Совета депутатов муниципального образования села Ачикулак от 23 марта 2011 года № 3, Совета депутатов муниципального образования Закумского сельсовета от 23 марта 2011 года № 4, Совета депутатов муниципального образования поселка Затеречный от 23 марта 2011 года № 6, Совета депутатов муниципального образования Зимневставочного сельсовета от 23 марта 2011 года № 4, Совета депутатов муниципального образования Зункарского сельсовета от 23 марта 2011 года № 5, Совета депутатов муниципального образования Кара—Тюбинского сельсовета от 23 марта 2011 года № 7, Совета депутатов муниципального образования города Нефтекумска от 23 марта 2011 года № 3, Совета депутатов муниципального образования Озек—Суатского сельсовета от 23 марта 2011 года № 3, Совет Нефтекумского муниципального района Ставропольского края,

РЕШИЛ:

Статья 1

Признать полномочия депутатов Совета Нефтекумского муниципального района следующих глав муниципальных образований поселений, делегированных по должности в состав Совета Нефтекумского муниципального района второго созыва: Гецман Александра Ивановича; Евдокимова Сергея Вячеславовича; Казимагомедовой Мархабы Азаматовны; Киц Михаила Ивановича; Лиманова Павла Андреевича; Нагаева Виктора Михайловича; Сокуренко Дмитрия Николаевича; Хусейнова Заурбека Сулеймановича.

Статья 2

Контроль за исполнением настоящего решения возложить на постоянную комиссию Совета Нефтекумского муниципального района Ставропольского края мандатную и по депутатской этике.

Статья 3

Настоящее решение вступает в силу со дня его подписания.

А.А.-Х. Канаев. Заместитель председателя Совета НМР СК.

Главы поселений муниципальных образований Нефтекумского района 1 созыва

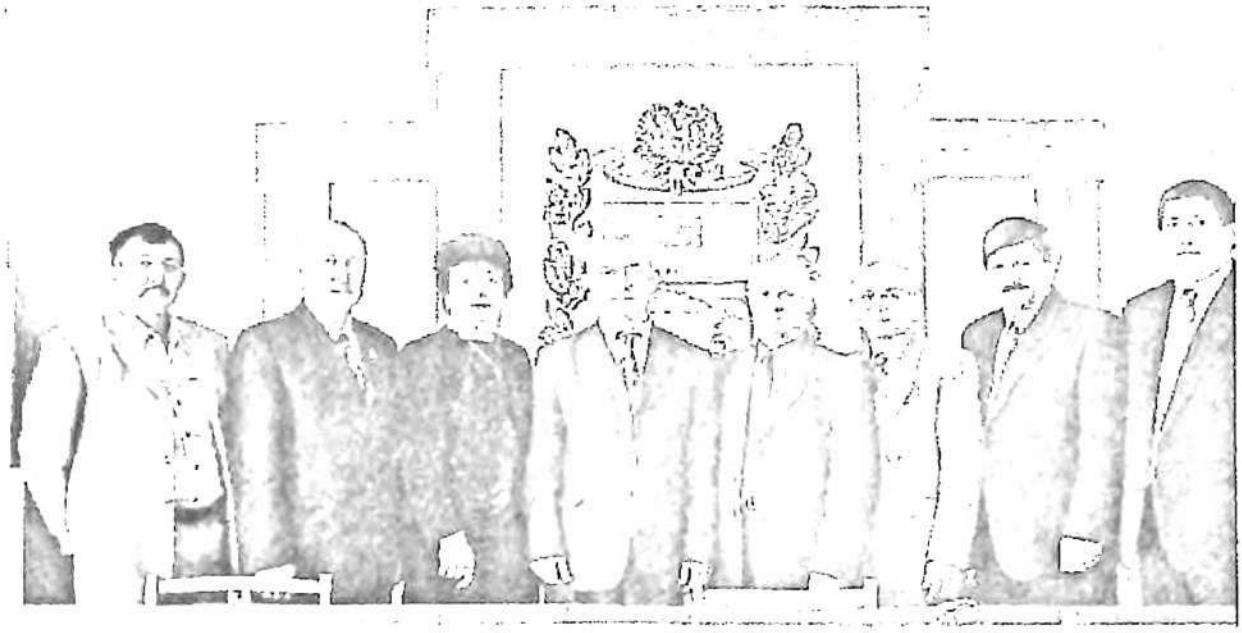



Заседание Совета 1 созыва

Депутаты 2 созыва

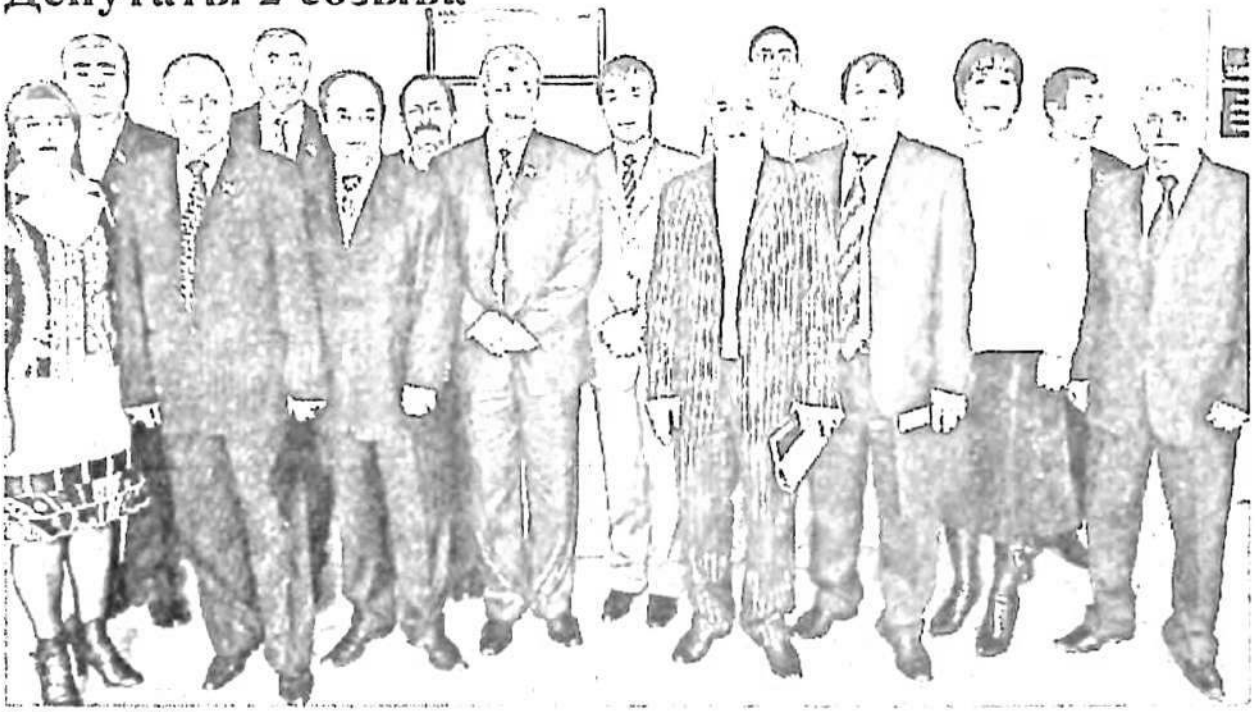

В Совете НМР

ИЗВЕЩЕНИЕ

Глава Нефтекумского муниципального района Ставропольского края Пионов П. А. доводит до сведения депутатов и населения, что очередное заседание Совета Нефтекумского муниципального района Ставропольского края второго созыва состоится 24 апреля 2012 года в 10-00 часов. На заседание Совета выносятся вопросы:

- О снятии полномочий депутатов Совета Нефтекумского муниципального района Ставропольского края.
- О признании полномочий депутата Совета Нефтекумского муниципального района Ставропольского края, делегированного по должности главы муниципального образования поселения нефтекумского района в состав Совета Нефтекумского муниципального района Ставрополльского края второго созыва.
- О признании полномочий депутатов Совета Нефтекумского муниципального района Ставропольского края, избранных представительными органами муниципальных образований поседении Нефтекумского района в состав Совета Нефтекумского муниципального района Ставропольского края второго созыва.
- О внесении изменений в решение Совета Нефтекумского муниципального района от 26.04.2011 №298 «О формировании постоянных комиссий Совета Нефтекумского муниципального района Ставропольского края второго созыва».
- О назначении председателя постоянной комиссии по местному самоуправлению, законотворчеству и правопорядку Совета Нефтекумского муниципального района Ставропольского края.
- О внесении изменений и дополнений в Устав Нефтекумского муниципального района Ставропольского края, утвержденный решением Совета Нефтекумского муниципального района от 27 июня 2007 года №232.
- О внесении изменений и дополнений в Регламент Совета НМР, утвержденный решением Совета НМР от 25 сентября 2007 года №259.
- Об утверждении отчета о деятельности главы Нефтекумского муниципального района Ставропольского края за 2011 год.
- Об утверждении отчета о деятельности ревизионной комиссии Нефтекумского муниципального района Ставропольского края за 2011 год.
- О безвозмездном принятии имущества, составляющего имущество государственной казны Российской Федерации, в собственность Нефтекумского муниципального района Ставропольского края.
- О прогнозном плане (программе) приватизации объекта муниципальной собственности Нефтекумского муниципального района Ставропольского края на 2012 год.
- О внесении изменений в решение Совета Нефтекумского муниципального района Ставропольского края от 19 июля 2011 года № 322 «Об утверждении программы «Социально-экономическое развитие Нефтекумского муниципального района Ставропольского края на 2011-2015 годы».
- Об утверждении отчета о выполнении районной целевой программы «Обеспечение комплексной безопасности в системе учреждений культуры Нефтекумского муниципального района Ставропольского края на 2009-2011 годы».
- Об утверждении перечня платных услуг и их стоимости, предоставляемых (выполняемых) муниципальным бюджетным учреждением «Архитектура и градостроительство» Нефтекумского муниципального района Ставропольского края.
- О внесении изменений в решение Совета Нефтекумского муниципального района Ставропольского края от 11 декабря 2009 года № 199 «О родительской плате в муниципальных образовательных учреждениях дополнительного образования детей детских музыкальных и художественной школах Нефтекумского муниципального района Ставропольского края».

(Дано в сокращении)

Депутаты 3 созыва

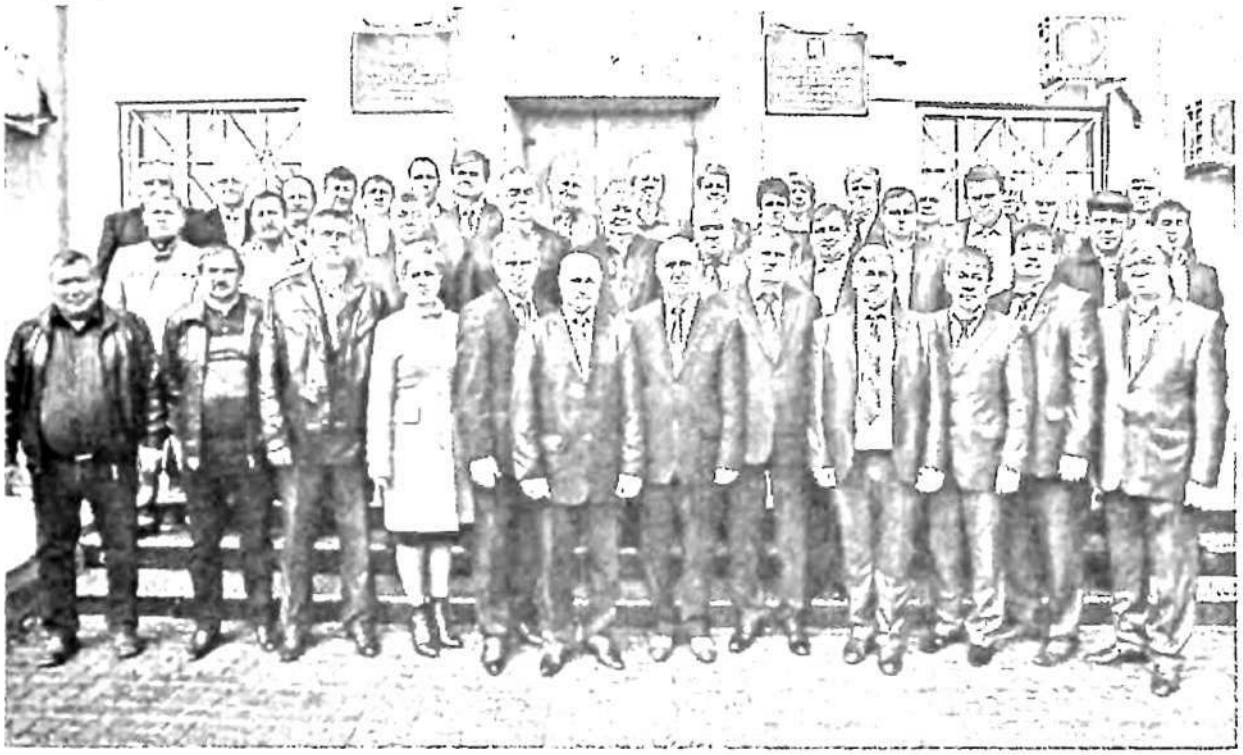



Рабочее заседание

Общественная молодежная палата при Совете Нефтекумского муниципального района Ставропольского края второго созыва

Председатель
Общественной молодежной палаты 2010-2012 г.г.- Глущенко Т.Н.
Молодежный парламент при Совете Нефтекумского муниципального района Ставропольского края третьего созыва Председатель Молодежного парламента 2012 – 2017 г. г. - Недоцуков Д.С.

СОВЕТ НЕФТЕКУМСКОГО МУНИЦИПАЛЬНОГО РАЙОНА
СТАВРОПОЛЬСКОГО КРАЯ
ВТОРОГО СОЗЫВА
РЕШЕНИЕ

16 февраля 2010 г. г. Нефтекумск № 211

Об утверждении состава Общественной молодежной палаты при Совете Нефтекумского муниципального района Ставропольского края

В соответствии с решением Совета Нефтекумского муниципального района от 11 декабря 2009 года № 192 «Об утверждении Положения об Общественной молодежной палате при Совете Нефтекумского муниципального района Ставропольского края», а также в целях повышения активности молодежи в общественно-политической жизни Нефтекумского района, развития молодежного парламентаризма и содействия законодательной деятельности в области защиты прав и законных интересов молодежи, Совет Нефтекумского муниципального района Ставропольского края.

РЕШИЛ:

1. Утвердить следующий состав Общественной молодежной палаты при Совете Нефтекумского муниципального района Ставропольского края:

Абубекиров Мирзабек Файзулаевич – специалист отдела кадров межфермерского сельскохозяйственного производственного кооператива «Сортсемсервиз», а. Новкус-Артезиан;

Андросов Денис Александрович – начальник отдела оптимизации затрат общества с ограниченной ответственностью «РН – Ставропольнефтегаз» г. Нефтекумск;

Асфендиярова Анжела Александровна – медсестра поликлиники муниципального учреждения здравоохранения «Нефтекумская центральная районная больница», г. Нефтекумск;

Байбулов Ренат Имбеталиевич – учитель физкультуры муниципального общеобразовательного учреждения «Средняя общеобразовательная школа № 14», а. Тукуй-Мектеб;

Белокурова Татьяна Сергеевна – социальный работник отделения социального обслуживания №4 государственного учреждения социального об-

служивания «Нефтекумский комплексный центр социального обслуживания населения», с. Ачикулак;

Герасименко Александр Анатольевич – бригадир открытого акционерного общества «Опытный», п. Зункарь;

Глущенко Татьяна Николаевна – преподаватель муниципального общеобразовательного учреждения «Средняя общеобразовательная школа № 3 с углубленным изучением отдельных предметов», г. Нефтекумск;

Джуманьязов Мурат Нурекеевич – педагог дополнительного образования муниципального образовательного учреждения дополнительного образования детей «Центр внешкольной работы», с. Озек-Суат;

Жерздева Татьяна Сергеевна – руководитель кружка муниципального учреждения «Дом культуры п. Затеречный»;

Исманлов Тамирлан Бекмурзаевич – учитель информатики муниципального общеобразовательного учреждения «Средняя общеобразовательная школа № 9», х. Андрей-Курган;

Калюжная Оксана Васильевна – делопроизводитель управления труда и социальной защиты населения администрации Нефтекумского муниципального района Ставропольского края, г. Нефтекумск;

Кульниязов Равиль Динибекович – не работает, с. Каясула;

Лиманов Андрей Павлович – инженер 2 категории общества с ограниченной ответственностью «РН-Ставропольнефтегаз» п. Зимняя Ставка;

Морозкина Олеся Юрьевна – редактор отдела молодежной политики государственного учреждения «Редакция общественно-политической газеты «Восход», г. Нефтекумск;

Силина Надежда Михайловна – милиционер отдельной роты патрульно-постовой службы отдела внутренних дел по Нефтекумскому району, г. Нефтекумск;

Тангатаров Энвир Сейдалиевич – учитель информатики муниципального общеобразовательного учреждения «Средняя общеобразовательная школа № 15», а. Махмуд-Мектеб;

Холадаев Камиль Магомедгаджиевич – предприниматель без образования юридического лица, х. Андрей-Курган;

Шерпеева Динара Зайдулаевна – инспектор военно-учетного стола администрации муниципального образования Кара-Тюбинского сельсовета, с. Кара-Тюбе.

2. Назначить дату проведения организационного заседания 02 марта 2010 г.

3. Контроль за выполнением настоящего решения возложить на комиссию по социальной политике, работе с общественными организациями.

4. Настоящее решение вступает в силу со дня его подписания.

Глава Нефтекумского
муниципального района
П. А. Лиманов

СОВЕТ НЕФТЕКУМСКОГО МУНИЦИПАЛЬНОГО РАЙОНА
СТАВРОПОЛЬСКОГО КРАЯ
ТРЕТЬЕГО СОЗЫВА
РЕШЕНИЕ

18 декабря 2012 года г. Нефтекумск № 26

О формировании Молодежного парламента при Совете Нефтекумского муниципального района Ставропольского края третьего созыва

В соответствии с Положением о молодежном парламенте при Совете Нефтекумского муниципального района Ставропольского края, утвержденном решением Совета Нефтекумского муниципального района Ставропольского края от 17 июля 2012 г. № 398, решением совета депутатов муниципального образования Каясулинского сельсовета Нефтекумского района Ставропольского края от 13 ноября 2012 г. № 46, решением совета депутатов муниципального образования Тукуй-Мектебского сельсовета Нефтекумского района Ставропольского края от 16 ноября 2012 г. № 41, решением совета депутатов муниципального образования Зункарского сельсовета Нефтекумского района Ставропольского края от 1 ноября 2012 г. № 77, решением совета депутатов муниципального образования Новкус-Артезианского сельсовета Нефтекумского района Ставропольского края от 8 ноября 2012 г. № 40, ходатайством главы муниципального образования села Ачикулак Нефтекумского района Ставропольского края от 19 ноября 2012 г. № 1422, решением совета депутатов муниципального образования Кара-Тюбинского сельсовета Нефтекумского района Ставропольского края от 8 ноября 2012 г. № 112, решением совета депутатов муниципального образования Зимнеставочного сельсовета Нефтекумского района Ставропольского края от 20 ноября 2012 г. № 91, протокола общего собрания трудового коллектива ОАО «Нефтекумскавтотранс» от 18 ноября 2012 г. № 01, решением совета депутатов муниципального образования Махмуд-Мектебского сельсовета Нефтекумского района Ставропольского края от 26 октября 2012 г. № 17, решением совета депутатов муниципального образования Озек-Суатского сельсовета Нефтекумского района Ставропольского края от 30 октября 2012 г. № 79, решением совета депутатов муниципального образования Закумского сельсовета Нефтекумского района Ставропольского края от 14 ноября 2012 г. № 93, постановлением администрации муниципального образования города Нефтекумска Нефтекумского района Ставропольского края от 03 декабря 2012 г. № 506, ходатайством директора муниципального казенного учреждения «Молодежный центр» Нефтекумского района Ставропольского края от 05 декабря 2012 г. № 69, Совет Нефтекумского муниципального района Ставропольского края

РЕШИЛ:

Статья 1

Сформировать Молодежный парламент при Совете Нефтекумского муниципального района Ставропольского края третьего созыва в составе:

Абдулжалиев Сраждин Багавдинович – житель села Каясула;

Байбулов Ренат Имбеталиевич – руководитель спортивного кружка муниципального казенного учреждения «Социально-культурное объединение» муниципального образования Тукуй-Мектебского сельсовета Нефтекумского района;

Валуева Екатерина Геннадьевна- специалист 1 категории отдела социального развития администрации муниципального образования города Нефтекумска;

Герасименко Евгений Анатольевич – главный винодел винцеха ООО сельскохозяйственного предприятия «Опытный»;

Губатенко Анжелика Валерьевна – специалист по работе с молодежью муниципального казенного учреждения «Молодежный центр» Нефтекумского района Ставропольского края;

Егеньязов Расул Гайнулаевич – житель аула Новкус-Артезиан;

Ефименко Ольга Александровна - специалист по работе с молодежью муниципального казенного учреждения «Молодежный центр» Нефтекумского района Ставропольского края;

Жерздева Татьяна Сергеевна – работник муниципального учреждения «Дом культуры пос. Затеречный»;

Киц Дарья Владимировна - специалист по работе с молодежью муниципального казенного учреждения «Молодежный центр» Нефтекумского района Ставропольского края;

Муратова Камиля Файзуллаевна – специалист администрации муниципального образования Кара-Тюбинского сельсовета Нефтекумского района Ставропольского края

Муртазалиев Магомед Бахмудович- главный специалист-главный бухгалтер администрации муниципального образования Зимнеставочного сельсовета Нефтекумского района Ставропольского края;

Недоцуков Дмитрий Сергеевич– инженер производственно-технического отдела ОАО «Нефтекумскавтотранс»;

Суюнова Эсенбике Залимхановна – ведущий специалист администрации муниципального образования Махмуд-Мектебского сельсовета Нефтекумского района Ставропольского края;

Тагандурдыев Махмуд Арифуллаевич – житель аула Озек-Суат;

Юдина Татьяна Юрьевна - специалист по работе с молодежью муниципального казенного учреждения «Молодежный центр» Нефтекумского района Ставропольского края;

Юсупова Оксана Абдуллаевна – воспитатель муниципального казенного дошкольного общеобразовательного учреждения № 21 детский сад «Одуванчик» хутора Андрей-Курган;

Яренкова Дарина Валерьевна - специалист по работе с молодежью муниципального казенного учреждения «Молодежный центр» Нефтекумского района Ставропольского края.

Статья 2

Контроль за выполнением настоящего решения возложить на постоянную комиссию мандатную и по депутатской этике Совета Нефтекумского муниципального района Ставропольского края.

Статья 3

Настоящее решение вступает в силу со дня его подписания.

Глава Нефтекумского муниципального района
Ставропольского края
П.А. Лиманов

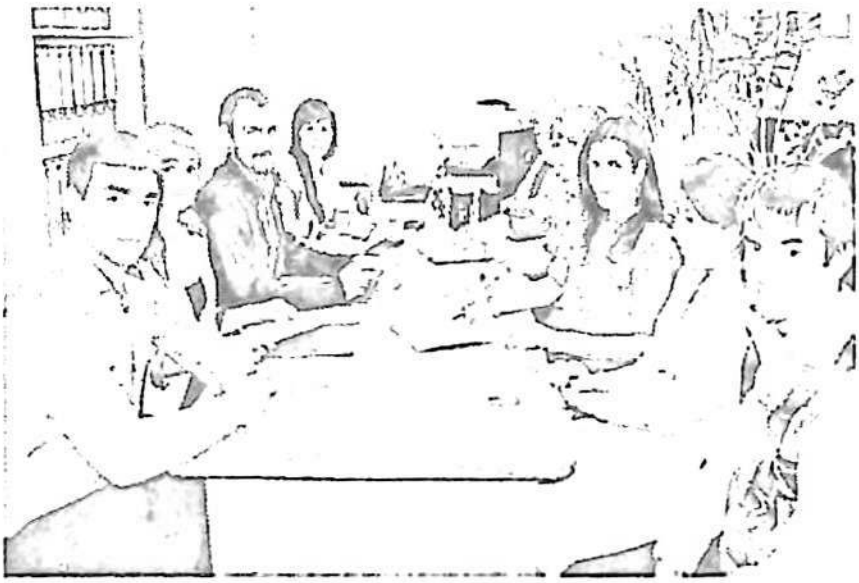

Члены Молодежного парламента принимают активное участие в заседаниях постоянных комиссий и заседании Совета Нефтекумского муниципального района, обсуждении проектов решений Совета района.



Между депутатами Совета района, представителями молодежи сложились деловые и конструктивные отношения.

Методическую и консультативную помощь в работе Общественной молодежной палаты района оказывают сотрудники аппарата Совета НМР.

Срок действия избранного состава Молодежного парламента пять лет. Перед молодежью стоят задачи по представлению прав и законных интересов молодежи, их инициатив при разработке проектов решений Совета района, приобщение наиболее активных молодых граждан к парламентской деятельности.

В составе молодежного парламента

С 2012 года при Совете Нефтекумского муниципального района работает Молодежный парламент, в составе которого юноши и девушки с активной жизненной позицией - представители поселений Нефтекумского района.

Сегодня молодежь Нефтекумья посредством приобщения к парламентской деятельности имеет реальную возможность формировать свою

правовую и политическую культуру, а депутаты Совета района - оказывать всевозможную поддержку ее созидательной инициативе. 9 июня на заседании Совета глава Нефтекумского муниципального района Павел Лиманов с пожеланиями интересной и эффективной работы вручил удостоверения и значки новым членам Молодежного парламента - заместителю председателя СПКК «Степные зори» Шаяхмеду Аманьязову, жительнице села Каясула Ферузе Елманбетовой, специалисту администрации муниципального образования Кара-Тюбинского сельсовета Анне Гашиной, бухгалтеру ООО СП «Опытный» Ольге Сазонтовой, учителю информатики МКОУ СОШ № 15 а. Махмуд-Мектеб Энвире Тангатаровой и педагогу дополнительного образования МКОУ СОШ № 8 поселка Зимняя Ставка Ярославне Арутюновой (*на фото*). Молодежный парламент - это важная структура современного гражданского общества, и молодежь Нефтекумского района отлично понимает ее перспективы. Во-первых, это возможность сделать что-то полезное, как для молодежи, так и для района в целом. Во-вторых, это возможность реализовать социально значимые идеи и проекты. И, в третьих, - те, кто идет по этому пути, строят свою будущую жизнь и карьеру, получая бесценный опыт общественной работы.



Надежды, возлагаемые на нынешнюю молодежь - стратегический ресурс России, оправдают себя в скором будущем грамотными специалистами и эффективными управленцами.

Людмила ДАЦКО.

Газета «Вести Нефтекумья», № 26 (797) от 11.06.2015 г.

В Нефтекумский район за опытом

При реализации на практике принципов местного самоуправления местная власть (законодательная, исполнительная) как и сама училась формам и методам работы, так и делилась опытом своей работы, в том числе и с соседями республики Дагестан.

ПЛАН

подготовки и проведения встречи делегации Северного региона Республики Дагестан, прибывающей в Нефтекумский район по обмену опытом о внедрении Федерального закона от 06 октября 2003 года № 131-ФЗ «Об общих принципах организации местного самоуправления в РФ» на территориях муниципальных образований

№	Мероприятие	Дата	Время	Ответственные	Примечание
1	2	3	4	5	6
1	Встреча делегации на въезде в г. Нефтекумск и прибытие ее в администрацию Нефтекумского муниципального района	05.07.05	09.00-09.10	Встречают и сопровождают делегацию: 1.Товчигречко М.И.- глава администрации Нефтекумского муниципального района, 2.Мурашкин В.В.- зам.главы администрации Нефтекумского муниципального района	
2	Завтрак (в буфете администрации)	05.07.05	09.10-09.25	Новикова В П. Посол Р.И.	
3	Обеспечение продуктами	04.07.05		Джуманьязов М.Х.	
4	Ознакомление с деятельностью администрации Нефтекумского муниципального района, посещение кабинетов: финансового управления, отдела муниципального хозяйства, отдела по общим вопросам, отдела правового и кадрового обеспечения, отдела по организационным вопросам, отдела социального развития, отдела экономического развития, отдела имущественных и земельных отношений	05.07.05	09.25-09.35	Поясняет о деятельности администрации Товчигречко М.И., глава администрации Нефтекумского муниципального района Сопровождают: Косматых В.В. Васильченко С.Р. Бежанова Г.П Муртазалиева Р.Ш. Панькуш Е.А Васюк И.В. Новикова В П Акбашева В.Т.	
1	2	3	4	5	6
	Ознакомление с деятельностью Совета Нефтекумского муниципального района	05.07.05	09.35-09.40	Поясняет о деятельности Совета Кинаев А.Х- заместитель главы Нефтекумского муниципального района	
5	Подготовка порядка проведения «Круглого стола» и списка участников «Круглого стола»	04.07.05		Панькуш Е.А.	
6	Передача телефонограммы главам МО и другим участникам «Круглого стола»	04.07.05		Панькуш Е.А	
7	Регистрация участников «Круглого стола»	05.07.05	09.30-09.40	Панькуш Е.А.	
8	Встреча за «Круглым столом» (проводится в зале заседания Нефтекумского муниципального района)	05.07.05	09.40-10.40	1.Открывает встречу: Товчигречко М.И.- глава администрации Нефтекумского муниципального района (выступление готовит Полянская З.Н до 02.07.05г.) 2.Выступают и отвечают на вопросы руководители структурных подразделений администрации Девятко Л.Г. Легенина Е.И., Косматых В.В., Муртазалиева Р.Ш., начальник отдела кадрового и правового обеспечения АНМР 3. Дискуссия	
9	Переезд в администрацию муниципального образования города Нефтекумска	05.07.05	10.40-10.45	Сопровождает делегацию Юрчик Н.Н	
10	Ознакомление с деятельностью администрации и совета депутатов муниципального образования города Нефтекумска	05.07.05	10.45-11.00	Поясняет о деятельности администрации Юрчик Н.Н. - заместитель главы администрации муниципального образования города Нефтекумска	

1	2	3	4	5	6
11	Переезд в муниципальное образование Кара-Тюбинского сельсовета	05.07.05	11.00-11.30	Товчигречко М.И., Мурашкин В.В. Джумаиязов М.Х. Юнусов Т.А.	
12	Ознакомление с деятельностью администрации муниципального образования Кара-Тюбинского сельсовета	05.07.05	11.30-12.00	Поясняет о деятельности администрации Юнусов Т.А., глава администрации муниципального образования Кара-Тюбинского сельсовета	
13	Обед	05.07.05	12.00-13.00	Администрация муниципального образования Кара-Тюбинского сельсовета	
14	Отъезд делегации в г.Буденновск	05.07.05	13.00	Провожают делегацию 1.Товчигречко М.И. - глава администрации Нефтекумского муниципального района, 2.Мурашкин В.В.- заместитель главы администрации Нефтекумского муниципального района	



БЛАГОДАРСТВЕННОЕ ПИСЬМО

уважаемый

Выражаю Вам благодарность за действенный вклад в решение задачи перехода края на новую модель организации местного самоуправления в рамках реализации Федерального закона от 6 октября 2003 г. № 131-ФЗ "Об общих принципах организации местного самоуправления в Российской Федерации" и активное участие в организации 5 июля 2005 г. приема в Ставропольском крае делегации Республики Дагестан с целью обмена опытом по данному вопросу.

Губернатор Ставропольского края А.Черногоров

По итогам встречи в адрес ряда сотрудников органов власти района, муниципальных образований поселений, других лиц принимавших участие в организации данной встречи были направлены благодарственные письма А.Черногорова, Губернатора СК.

Первое заседание Совета

Первое заседание совета Нефтекумского муниципального района началось с поздравления главы района, председателя ликвидационной комиссии М. Товчигречко, который, обращаясь к собравшимся, сказал:

- Сегодня мы восстанавливаем ту структуру, которая существовали более десяти лет назад. Примите мои поздравления, избранные и делегированные в совет депутаты, и пожелания плодотворной работы.

По поручению избирательной комиссии Ставропольского края и от имени территориальной избирательной комиссии В. Мурашкин, председатель ТИКа, также присоединился к поздравлениям Михаила Ивановича и поручил ведение первого заседания совета муниципального района, до избрания председателя совета, старейшему по возрасту -Николаю Ивановичу Перепелицыну.

В первом заседании приняли участие 34 депутата из 36.

Утверждается повестка дня, которая была опубликована в районной газете «Восход» от 17 ноября. Затем избирается секретарь заседания Л. Козловцева.

Началась работа первого заседания совета. Проект временного Регламента заседаний совета Нефтекумского муниципального района и решения по нему были приняты с дополнение: А вот второй вопрос «О структуре органов местного самоуправления Нефтекумского муниципального района» принимается единогласно.

Депутаты первого заседания подошли к самому главному вопросу - выборам главы Нефтекумского муниципального района, председателя совета муниципального района. Предлагаются две кандидатуры: П. Лиманов и Л. Киселев. Депутат городского совета, генеральный директор ОАО «НК «Роснефть»-Ставропольнефтегаз» Н. Музыкин, представляя кандидатуру Л. Киселева, сказал:

- У Леонтия Ивановича Киселева есть опыт, и та команда, которой он руководит, сделала очень много для нормальной жизни. От его избрания будет польза всем. Люди нам должны сказать: «Вы все сделали правильно»!

Обе фамилии вносятся в список тайного голосования. И вот председатель счетной комиссии Т. Шведова объявляет результаты: за Павла Андреевича Лиманова проголосовало большинство депутатов. Он становится главой Нефтекумского муниципального района, председателем совета муниципального района.

С этого момента стал вести первое заседание П. Лиманов, который поблагодарил депутатов за оказанное доверие. Проект Устава Нефтекумского муниципального района был принят за основу с добавлениями и изменениями по трем статьям.

Среди депутатов развернулась дискуссия: на постоянной или непостоянной основе должен работать вновь избранный глава. Мнения разделились. Результат голосования показал, что 20 депутатов проголосовали за работу на непостоянней основе.



На снимке: в кулуарах заседания.

Также тайным голосованием был избран заместитель, Агали Абдул-Халилович Канаев. В списки он был внесен один, и за него проголосовали единогласно.

Следующие вопросы рассматривались быстро. Это «О проведении конкурса на замещение должности главы администрации Нефтекумского муниципального района», «О форме контракта с главой администрации Нефтекумского муниципального района» и два последних - о наделении совета и администрации правами юридического лица.

В состав конкурсной комиссии вошли все главы муниципальных образований района, кроме Т. Шведовой. Вместо нее - Татьяна Александровна взяла самоотвод - в комиссию вошел Н. Музыкин. Депутат Л. Киселев предложил ввести представителя общественности. Его предложение депутаты не поддержали.

После закрытия первого заседания совета Нефтекумского муниципального района выступил член правительства края, начальник управления Ставрополья по жилищному и архитектурно-строительному контролю Н. Недобуга. Николай Алексеевич от имени губернатора и правительства поздравил присутствовавших с воссозданием совета, с избранием его руководителей.

Кроме Н. Недобуги в работе первого заседания принимал участие начальник отдела по вопросам национальностей и взаимодействию с обще¬ственными и религиозными организациями управления по обеспечению деятельности совета по экономической и общественной безопасности В. Шнюков, а также представители правоохранительных органов, средств массовой информации, партий, движений, общественных организаций.

Мария Загородняя.

Газета «Восход» № 92(10594) от 20 ноября 2004 г.

Фто О.Морозкиной.



5 ЛЕТ СОВЕТУ НЕФТЕКУМСКОГО МУНИЦИПАЛЬНОГО РАЙОНА



Годы плодотворной и результативной работы

Совету НМР - 5 лет

Незаметно, как это всегда и бывает при напряженном трудовом ритме, Совет Нефтекумского муниципального района Ставропольского края, подошел к своему пятилетнему юбилею со дня образования.

5 лет — это лишь миг в многолетней истории развития нашего государства, но для нас, современников и очевидцев становления местного самоуправления в Нефтекумском районе, это пусть и небольшой, но насыщенный событиями исторический период.

Принятие Федерального закона «Об общих принципах организации местного самоуправления в Российской Федерации» обусловило формирование в Нефтекумском районе новой структуры органов местного самоуправления, которую составили: Совет Нефтекумского муниципального района, глава Нефтекумского муниципального района, администрация Нефтекумского муниципального района, Ревизионная комиссия Нефтекумского муниципального района.

Совет района явился представительным, т. е. законодательным органом местного самоуправления И был представлен 36 депутатами от 12 муниципальных образований поселений Нефтекумского района.

Среди законодателей — главы органов местного самоуправления поселений района, руководители промышленных и сельскохозяйственных предприятий, образовательных учреждений (из них 28 мужчин и 8 женщин). Председателем Совета района стал Лиманов Павел Андреевич, его заместителем — Канаев Агали-Абдул Халилович, которые в 2007 году, сохранив преемственность, были избраны на второй срок.

Новый закон потребовал от депутатов понимания новых отношений между органами власти, ориентации в новых социально-экономических условиях, навыков нормотворческой деятельности. Работа депутатов была направлена на выполнение целого ряда задач, но основная из них: создание нормативно-правовой базы, регулирующей основные направления жизнедеятельности района. Депутаты сформировали пять постоянных комиссий: по бюджету, экономической политике, налогам, собственности и инвестициям, по местному самоуправлению, законотворчеству и правопорядку, мандатную и по депутатской этике, по аграрным вопросам, земле, продовольствию и природопользованию, по социальной политике и работе с общественными организациями.

Сегодня их возглавляют депутаты: Сокуренко Д. Н., Кельдигазиева Д. Ш., Козловцева Л. В., Аджениязов Б, А., Нагаев В. М.

Истекшие пять лет законотворческой деятельности двух созывов народных избранников привели к созданию довольно полной и актуальной местной законодательной базы. За прошедшие годы было проведено 39 заседаний, принято 487 решений.

Усилиями депутатов за прошедшие пять лет в районе принят ряд решений, обеспечивающий участие граждан в осуществлении местного самоуправления: Положение о проведении опроса граждан, Положение о публичных слушаниях, о собраниях (конференциях), о проведении референдума, о правотворческой инициативе граждан, о рассмотрении обращений граждан.

Приняты решения, составляющие финансовую основу местного самоуправления района — это решения о бюджете Нефтекумского района на каждый год, о формировании резервного фонда района, о Порядке наделения получателей бюджетных средств полномочиями заказчика, Положение о бюджетном процессе Нефтекумского муниципального района.

В области экономики утверждены 6 программ, среди них: программа «Основные направления социально-экономического развития Нефтекумского района на 2008-2010 годы», «Развитие бытового обслуживания населения в Нефтекумском районе на 2008-2010 годы», «Обеспечение пожарной безопасности учреждений образования Нефтекумского муниципального района на 2009-2011 годы». Приняты Положения о муниципальном заказе, о порядке управления и распоряжения муниципальной собственностью, порядок создания, реорганизации и ликвидации муниципальных предприятий и учреждений Нефтекумского района.

Ежегодно утверждается порядок определения величины арендной платы и цены и тарифы на товары и услуги.

Был разработан ряд документов, касающихся социальной сферы жизнедеятельности населения. Это решения о районной трехсторонней комиссии по регулированию социально-трудовых отношений, о родительской плате в дошкольных учреждениях и учреждениях дополнительного образования района, о мерах социальной поддержки отдельных категорий граждан, проживающих в сельской местности.

В 2007 году Советом района была создана ревизионная комиссия Нефтекумского муниципального района, ее задачей стал внешний финансовый контроль за составлением и исполнением бюджета Нефтекумского муниципального района, расходования: средств целевых бюджетных фондов, а также использованием собственности Не-

фтекумского муниципального района.

В 2008 году произошло важное событие района, которому предшествовали три года упорной и целенаправленной работы Совета района. На основании решений Геральдического совета при Президенте Российской Федерации, в Государственный геральдический регистр Российской Федерации внесен герб и флаг Нефтекумского района.

27 марта 2008 года на заседании геральдической комиссии при Губернаторе Ставропольского края была торжественно вручено Свидетельство о регистрации герба и флага Нефтекумского муниципального района.

Проведен конкурс «Гимн Нефтекумского района». В результате победителями конкурса стали автор стихов Андрей Белоусов, механизатор опытного производственного хозяйства «Каясулинское», музыки Елена Новикова, преподаватель детской музыкальной школы города Нефтекумска, а сегодня сотрудник редакции газеты «Вести Нефтекумья».

Большая организационная работа проведена по установлению даты образования района — 30 сентября 1920 года. Впервые в 2005 году в Нефтекумском районе был» организован и проведен яркий и красочный праздник национальных культур День района, который стал традицией.

За особый вклад в экономическое, социальное и культурное развитие района Советом Нефтекумского муниципального района утверждена Почетная грамота Нефтекумского муниципального района. На протяжении пяти лет более 350 человек были награждены ею.

Впервые в 2006 году в Нефтекумском районе Советом района учреждено звание «Почетный гражданин Нефтекумского района». Первыми этого звания были удостоены за особо выдающиеся заслуги в социально - экономическом развитии района, его роли и авторитета в крае, в развитии сельскохозяйственного производства Юрий Ильич Никитин (посмертно) и Александр Николаевич Лунев. В 2008 году за заслуги в экономическом, социальном и культурном развитии Нефтекумского района, за заслуги в эффективной деятельности местных органов власти присвоено звание Агали-Абдул Халиловичу Канаеву.

Взятые депутатами первого созыва обязательства перед своими избирателями — работать гласно и открыто, широко и подробно информировать о деятельности депутатского корпуса, планомерно выполняется, что подтверждает и данный номер.

Три года назад решением Сонета района было создано муниципальное учреждение «Телерадиоинформационный центр «Нефтекумье», а с ноября 2006 года в Нефтекумском районе издается муниципальная

газета «Вести Нефтекумье». В истории муниципального района,это первое официальное печатное издание, которое еженедельно отражает все стороны жизни нашего района. На страницах газеты публикуются муниципальные правовые акты органов местного самоуправления Нефтекумского района, освещаются важные события из жизни района, рассказывается о людях, живущих рядом с нами, предаются гласности проблемные вопросы и недостатки в реализации социально-экономических программ, общественно-политической жизни на территории района, много другой интересной и полезной информации. За прошедшее время газета обрела своих постоянных читателей. Для жителей района «Вести Нефтекумья» стали добрым другом и советчиком. И в этом заслуга небольшого коллектива, который возглавляет депутат Совета района первого созыва, заслуженный работник культуры Российской Федерации Леонтий Иванович Киселев.

Повествуя о работе депутатского корпуса, нельзя не отметить, что его хорошим помощником является аппарат Совета района. Аппарат Совета района осуществляет правовое, организационное, документальное, информационное, материальнотехническое обеспечение деятельности Совета Нефтекумского муниципального района, его постоянных комиссий, депутатов Совета района, главы района и его заместителя. Работоспособный, профессионально грамотный коллектив аппарата, возглавляемый специалистами высокого уровня, обеспечивает сегодня плодотворную и результативную деятельность рай онного Совета. В стенах районного Совета сложились деловые, доброжелательные и уважительные отношения между депутатами и аппаратом, в среде депутатского корпуса преобладают здравый смысл и высокая куль тура общения. Деловые взаимоотношения, основанные на интересах жителей района, сложились с исполнительной властью, аппаратом администрации НМР. На протяжении пяти лет всегда получали поддержку со стороны Думы и Правительства края, депутатов РФ.

Пройдя пятилетний путь развития, Совет Нефтекумского муниципального района стал высокопрофессиональным органом публичной власти, представляющим интересы всех категорий населения, постоянно стремящийся к конструктивному сотрудничеству со всеми хозяйственными, политическими, общественными силами района.

Депутаты, осознавая огромную ответственность перед своими избирателями, готовы сегодня к проведению дальнейших преобразований, эффективному исполнению своих депутатских обязанностей, нацеленных на обеспечение социально-экономической и политической стабильности в Нефтекумском районе.

Газета «Вести Нефтекумья»
от 21 ноября 2009 г.

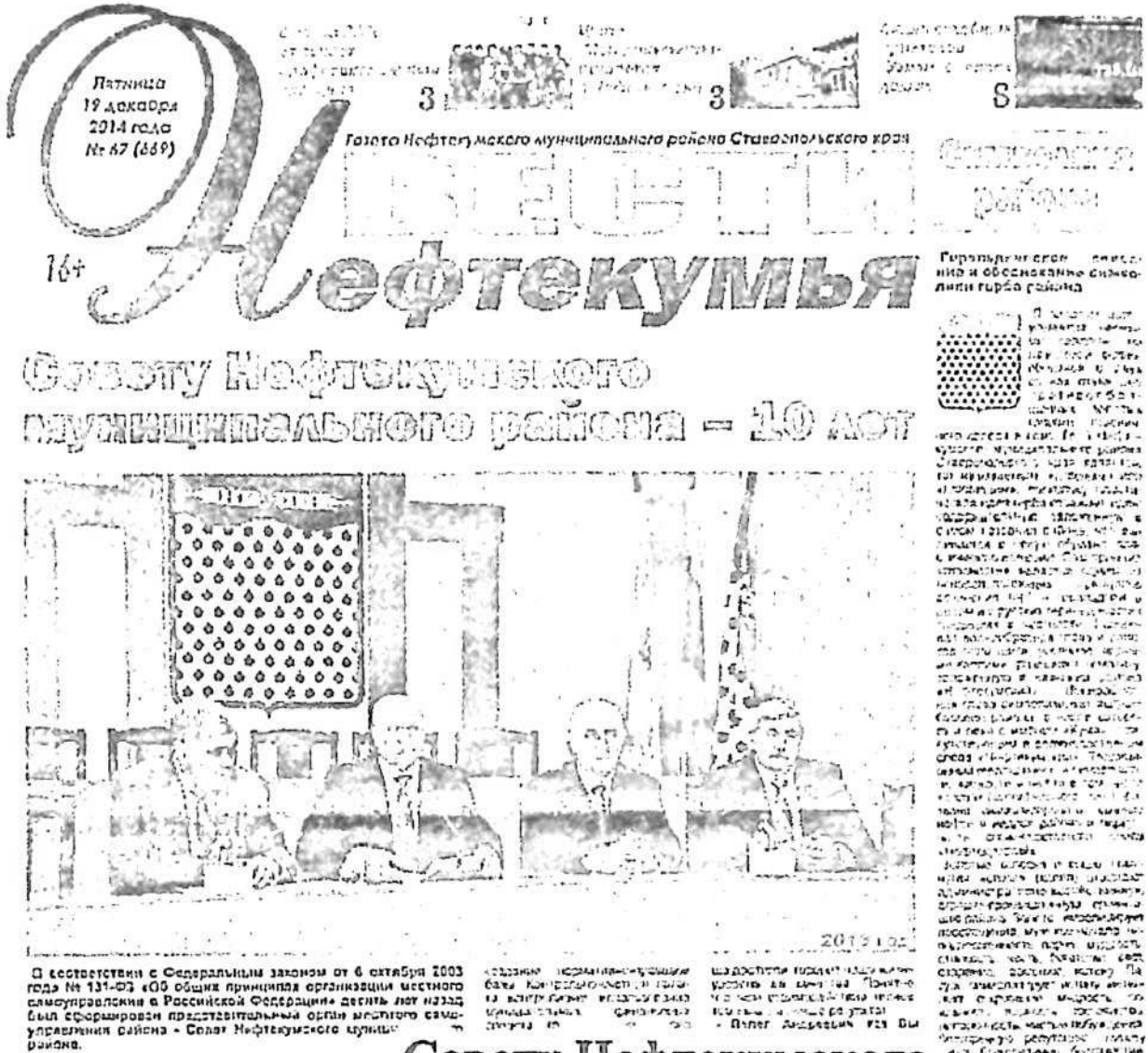

Пятница
19 декабря
2014 года
№ 67 (669)

Газета Нефтекумского муниципального района Ставропольского края

Вести Нефтекумья

16+

Совету Нефтекумского муниципального района – 10 лет

В соответствии с Федеральным законом от 6 октября 2003 года № 131-ФЗ «Об общих принципах организации местного самоуправления в Российской Федерации» десять лет назад был сформирован представительный орган местного самоуправления района – Совет Нефтекумского муниципального района.

Примите поздравления!

Совету Нефтекумского муниципального района - 10 лет.

- Конечно, следует признать, что депутатам первого созыва работалось нелегко, так как на Совет Нефтекумского муниципального района первого созыва изначально были возложены задачи переходного периода, и они с ними достойно справились. Депутатам удалось заложить фундамент всей последующей деятельности представительного органа. А главное, нарабатывался опыт взаимодействия двух ветвей власти, основанный на поиске компромиссов и грамотных, жизненно важных поисков направлений на улучшение жизни жителей района.

(Из интервью П.А.Лиманова главы НМР газете «Вести Нетекумья»)

Контракт подписан



На очередном заседании Совета Нефтекумского муниципального района, которое вёл глава района Павел Лиманов, были оглашены итоги конкурса на замещение должности главы администрации Нефтекумского муниципального района Ставропольского края.

Участие в нём приняли руководитель комитета Ставропольского края по делам национальностей и казачества А. Якушев, консультант управления по региональной политике аппарата правительства СК С. Синанов, а также заместители главы администрации муниципального района, главы поселений, начальники отделов АНМР, руководители служб и учреждений района. Огласив повестку заседания, главным вопросом которой как раз и было назначение главы администрации, Павел Лиманов сообщил, что на эту должность претендовали три кандидата, среди которых наибольшее количество баллов набрал глава муниципального образования села Ачикулак Д. Сокуренко.

В связи с этим в Совет Нефтекумского муниципального района поступило предложение от конкурсной комиссии - назначить Дмитрия Николаевича главой администрации Нефтекумского муниципального района, заключив с ним контракт на срок полномочий Совета депутатов третьего созыва. То есть до ноября 2017 года, как положено по закону. За это решение депутаты проголосовали единогласно, и контракт тут же, с одобрения присутствовавших, был подписан. Затем, как и положено, прозвучали многочисленные пожелания успехов в новой должности.

В ответной речи Дмитрий Сокуренко поблагодарил за оказанное доверие, а также отметил:

- Я прекрасно понимаю, какой груз ответственности ложится на мои плечи. Задачи стоят не из лёгких: сохранить всё хорошее, что создано до меня, и приумножить добрую славу района. Главная цель - сделать всё, чтобы жителям в районе жилось комфортно, чтобы росла экономика... Конечно, в одиночку всё это не потянуть, поэтому надеюсь на взаимопонимание и помощь в работе.

С добрыми пожеланиями к Дмитрию Сокуренко обратился и предыдущий глава администрации Нефтекумского муниципального района Михаил Товчигречко, занимавший эту должность, как было замечено на заседании, семнадцать лет.

Т. ВАРДАНЯН.

Газета «Восход» № 44-45 (11756-11757), от 18.06.2014г.

Интересы нефтекумчан

Интересы нефтекумчан на уровне края и Федерации представляют депутаты Думы Ставропольского края и Государственной Думы Федерального собрания России, за которых избиратели района «отдают» свои голоса. Их депутатская деятельность, это и уровень деловых взаимоотношений с местным депутатским корпусом, исполнительной властью, который определен их политическими, профессиональными, моральными и нравственными качествами, и наверное, чисто человеческими – от мудрости и жизненного опыта, от глубины сердечной боли и душевных волнений, в которых «живет» и «дышит» их любовь к своей малой Родине. По крайней мере, так должно быть.

Они посещают район. Приемная депутатов Думы СК находится на первом этаже административного здания районной муниципальной власти и мы с вами, уважаемые читатели, идя по 45-й, сможем зайти сюда и ознакомиться с работой депутатов Думы СК, за которых голосовали. Конечно же, перед этим, узнав время работы их помощников и самих депутатов.

Государственная Дума Ставропольского края

В постсоветский период Нефтекумский район, а также наших соседей левокумцев, в законодательном представительном органе края представляли избранные депутаты:

- **Гонтарь Юрий Афанасьевич** (балотировался в депутаты с должности главы государственной администрации Нефтекумского района в марте 1994г.

- **Ковалев Николай Иванович** – генеральный директор ОАО «Роснефть» Ставропольнефтегаз. Декабрь 2001год.

- **В.Касторнов** – предприниматель, г.Ставрополь. 2007г.

- **Киц Иван Иванович** – генеральный директор ООО «Агрофирма КИЦ». 2011г.

В Российской Федерации:

- **Манжосов Н., Мещерин И., Ищенко А.** - депутаты Государственной Думы Федерального собрания РФ.

- **Никитин Юрий Ильич**, директор ОПХ «Каясулинское», народный депутат Верховного Совета РФ конца 80-х, начала 90-х годов двадцатого столетия. Можно сказать, что депутаты этого созыва были последними депутатами Советского парламентаризма. Б.Ельцин в сентябре-октябре 1993 года разогнал Верховный Совет Российской Федерации и распустил Советы на местах. И в декабре 1995г. прошли выборы уже не в Верховный Совет, а в Государственную Думу РФ на иной идейной и организационной основе.

С августа 2005 года Ю.Никитин – первый «Почетный гражданин Нефтекумского муниципального района». Родился 5 декабря 1937г., умер в 2004 году.

Новости

ОТМЕЧЕНЫ ЗАСЛУГИ ЗЕМЛЯКОВ

В канун Дня России временно исполняющий обязанности губернатора Владимир Владимиров вручил государственные и краевые награды тридцати пяти лучшим представителям различных отраслей экономики и социальной сферы, авторитетным деятелям искусства и культуры региона, в числе награждённых оказались и наши земляки. Почётное звание «Заслуженный работник сельского хозяйства Российской Федерации» присвоено генеральному директору агрофирмы «Киц» Ивану Ивановичу Кицу, Премией Ставропольского края также отмечена за многолетний труд и профессиональные заслуги учитель русского языка и литературы средней общеобразовательной школы № 2 Галина Эриевна Голыщева. Глава края поблагодарил награждённых за отличную работу и активное участие в жизни региона.

Газета «Вести Нефтекумья», 2011г.

Милосердие

ПРЕМИЯ ДЕТСКОМУ ДОМУ

В апреле прошлого года наша газета «Восход» писала о том, что генеральный директор ОАО «Роснефть-Ставропольнефтегаз» Н. Ковалев награжден денежной премией правительства Российской Федерации в области науки и техники.

И вот премия поступила. По письменному заявлению Н.Ковалева вся сумма вознаграждения (11 118 рублей) передается в дар детскому дому «Колокольчик» пос. Затеречного.

Газета «Восход» 1999г.

Местное самоуправление

Встреча с фракцией «Единая Россия» в ГДСК

В прошедшую пятницу в г.Ставрополе состоялась встреча актива муниципальных образований поселений , депутатов представительных органов власти (членов и сторонников партии) с фракцией «Единая Россия» в ГДСК.

С краткой информацией об итогах работы ГДСК 3 созыва и задачах на предстоящий период перед участниками встречи выступил Ю.А. Гонтарь председатель краевой Думы, руководитель фракции ВПП «Единая Россия» ГДСК.

«О реформе органов местного самоуправления в Ставропольском крае в соответствии с федеральным законом «Об общих принципах

организации местного самоуправления в РФ» с докладом выступил И.А.Прокопенко, председатель комитета ГДСК.

Наиболее острые дискуссии проходили по вопросу реализации закона о местном самоуправлении. Участники выступали за прямые выборы органов власти создаваемых муниципальных районов, в соответствии со сроками и федерального закона с тем, чтобы избиратели не были устранены от формирования представительного органа главы района.

Разумеется, не все бесспорно и даже однозначно в предлагаемом варианте федерального закона, но все были за то, чтобы выполнялся закон, а порядок формирования муниципального района был прежде всего во благо населения. Однако у нас часто вроде бы все провозглашается в интересах населения, а получается наоборот.

Одно бесспорно - на уровне района должна быть эффективная и действенная муниципальная власть. Участники встречи говорили не только о законе, но и о том тяжелом, бедственном положении, в котором находится большая часть населения, особенно сельчане. О том, что система получения и оформления того или иного документа превращается в длительное хождение по инстанциям различных учреждений, а далекому сельскому жителю, приходится, в прямом смысле слова, добираться до райцентра и занимать с 5 часов утра для этого очередь. Затрагивалась проблема коммунальных платежей, акционирования коммунальных предприятий. И конечно хотелось бы, чтобы новая структура власти на уровне района могла бы и имела бы законное право эти проблемы разрешать.

В заключении общей дискуссии, Юрий Афанасьевич высказался в том плане, что депутаты Думы, при принятии соответствующего закона учтут прозвучавшие предложения и , согласно плана законотворческой работы ГДСК, будут обеспечивать на территории края формирование правовой базы реализации федерального закона о местном самоуправлении.

Надо найти оптимальный баланс в этом вопросе; закон и интересы населения края. Относительно акционирования таких государственных предприятий как «Водоканал», «Теплосеть», «Горсеть» Ю.Гонтарь заявил, что на уровне Думы этот процесс приостановлен.

PS. Данная информация мною была подготовлена в районную газету, по итогам прошедшей встречи. Июнь 2005 г.

Время прошло. Во что верили, кому отдали голос в бурные перестроечные годы двадцатого века

Занимаясь некоторыми материалами для данной книги, натолкнулся у себя на брошюру: «Краткая справка о выборах и референдумах в Ставропольском крае». Период 1991-2001гг.

Полистал. Цифры, обозначенные в этой брошюре, представляют определенный интерес: сравнить свои политические пристрастия, уровень общественной активности, веру свою, как избирателя, в программу конкретного депутата, губернатора, Президента. Ожидания, разочарования и реальность бытия.

Ведь прошло 15-20 лет. Сравним и сами себе ответим: голос наш меняет нашу жизнь??!!

Однако, здесь только цифры. Кто заинтересуется и прочтет их,- комментарий, исходя из своего внутреннего общественно-социального состояния от воспоминаний, душевной успокоенности или... В общем...

Выборы Президента РФ
12 июня 1991г.

Ельцин Борис Николаевич, за него проголосовало 46,04% (659926 чел.) ставропольчан. Всего было 6 кандидатов в Президенты РФ.

В1996г. выборы Президента РФ прошли в два тура: 16 июня и 3 июля. Основные претенденты – Зюганов Г.А. и Ельцин Б.Д.

В крае 16 июня и 3 июля наибольшее число голосов избирателей было отдано за Г.А.Зюганова (53,93%- 40,93%%), соответственно за Б.Ельцина (43,93%-22,00%). Однако, по стране – Б.Ельцин избран президентом РФ.

26 марта 2000 года досрочные выборы Президента РФ. Участвуют шесть кандидатов.

В крае Путин Владимир Владимирович получил 52,17%

Зюганов Геннадий Андреевич – 36,43%. В основном за Зюганова отдали свои голоса сельские избиратели.

Нефтекумский район: Путин В.В. -47,75%., Зюганов Г.А. – 43,39%.

Соседи: Левокумский район проголосовал за Путина В.В. – 47,20%, за Зюганова Г.А. – 45,17%. Это при том, что в тот период власть в крае и на местах была ориентирована на КПРФ.

По общепартийному федеральному списку, Нефтекумский район, как и все районы края (избиратели), большинство отдали свои голоса КПРФ. Второе место – ЛДПР. По краю, соответственно: 28,89% и 13,06%.

Нефтекумский район:
КПРФ – 37,83%, ЛДПР – 14,95%, Коммунисты СССР – 7,23%.

***

Выборы в ГД по одномандатным округам – 17 декабря 1995г.

Георгиевский избирательный округ №52, куда входит и наш район. Из десяти кандидатов; 28,69% получает Манжосов Н.И. (КПРФ) – председатель колхоза Новоселицкого района. 36,91% голосов нефтекумчан было отдано Манжосову Н. Это второй результат из 7 районов, входящих в избирательный округ.

14 сентября 1997г., в связи со смертью Н.И.Манжосова, по округу прошли досрочные выборы.Из 17 кандидатов победил Мещерин Иван Васильевич, член КПРФ - (43,09%), директор сельхозпредприятия «Правокумское» Советского района.

***

19 декабря 1999г. – выборы депутатов в ГД РФ третьего созыва.

В выборной кампании в Ставропольском крае участвует 26 избирательных объединений и блоков. Впервые участвует Межрегиональное движение «Единство» («Медведь»), за которое было отдано 28,29% голосов избирателей края (КПРФ - 31,23%).

Нефтекумский район:

«Медведь» - 35,90%, КПРФ – 34,29%. По одномандатному избирательному округу №52 наибольшее число голосов набирает Мещерин И.В. (выдвинутый от КПРФ) – 25,02%. По Нефтекумскому району – 22,13%, у соседей левокумцев он получил 25,40% голосов.

***

Выборы Губернатора Ставропольского края.
27 октября и 17 ноября 1996г.

Было выдвинуто пять кандидатов. Во второй тур выходят: П.П.Марченко и Черногоров А.Л. Набрав 55,10% голосов, побеждает Черногоров А.Л.(КПРФ). Марченко П.П. - 40,15%.

В 2000г. (3 декабря) на должность Губернатора зарегистрировано 14 кандидатов, в числе которых и наш земляк Гонтарь Ю.А., работавший на тот период заместителем председателя ГД Ставропольского края. За него проголосовало 1,68% избирателей. Так как никто из участников не преодолел рубеж в 50% голосов избирателей (А.Черногоров – 28,58%, С.Ильясов – 19,00%) , выборы вновь прошли в два тура (3-17 декабря). Победил А.Черногоров (56,57%), избранный на второй срок. Его оппонент С. Ильясов получил 36,33% голосов избирателей.

Кстати: тогда еще существовала в избирательном бюллетене графа –«Против всех». По итогам второго тура «Против всех» проголосовало 6,07% жителей края.

***

Выборы в Государственную Думу Ставропольского края Первого созыва. 27 марта 1994г.

Было избрано 25 депутатов. Председателем Думы СК стал В.Г.Зеренков.

Гонтарь Юрий Афанасьевич, работавший главой администрации Нефтекумского района, баллотируется по Нефтекумскому избирательному округу, в который входил и Левокумский район. По большинству набранных голосов, проходит в состав депутатов Думы СК. Избирается заместителем председателя ГД СК.

***

1998 год. Выборы депутатов Государственной Думы Ставропольского края Второго созыва (ГД СК) – 25 депутатов. Председатель – А.А.Шиянов.

Нефтекумский избирательный округ №19.

Гонтарь Ю.А., беспартийный – 58, 06% голосов избирателей округа. Вновь избирается заместителем председателя ГД Ставропольского края наш земляк Ю.Гонтарь. Собственно, и председатель Думы А.Шиянов, в определенной степени, тоже наш земляк: возглавлял райсельхозтехнику нашего района в 70-е годы прошлого столетия.

16 декабря 2001 года. Выборы депутатов ГД СК Третьего созыва, 25 депутатов. Срок полномочий – пять лет.

Нефтекумский округ №15 – избран Ковалев Николай Иванович, генеральный директор ОАО «НК «Роснефть» - СНГ», за которого проголосовало 77,27% избирателей. Это наибольший процент голосов,отданных за кандидата среди всех депутатов краевой Думы. Вторым был А.А.Шиянов – 65%. Гонтарь Ю.А. баллотировался по Кировскому округу. За него проголосовало 46,01% избирателей.

Ю.А.Гонтарь – избран председателем ГД СК Третьего созыва.

***

В период, после 2000 года, с избранием Президентом страны В.В.Путина – общая стабилизация в государстве, вхождение в общественно-политическую жизнь в стране политической партии «Единая Россия», переориентация местных органов власти от КПРФ на избирательную платформу «Единой России», особенно активно, после переизбрания Губернатора Черногорова А. и в нашем районе определили избирательные ориентиры многих нефтекумчан в последующих выборных кампаниях. Хотя на выборах 2011 года нефтекумчане и «взбрыкнули»: проигнорировали выдвижение в кандидаты депутатов Думы края земляков и проголосовали за ставропольского бизнесмена В. Касторнова.

Но, пообщавшись с «депутатом издалека», на очередных выборах предпочтение отдали достойному своему земляку, Киц Ивану Ивановичу. И - не ошиблись. На момент сдачи книги в печать, уже активно идет работа по подготовке и проведению выборов в Думу Федерального собрания и в Думу Ставропольского края, которые пройдут в единый день голосования, в сентябре 2016 года.

Предвыборный агитационный климат накален. Но мы не должны «простудиться» и сберечь свой голос, чтобы отдать его за своего достойного кандидата в депутаты ГД СК и ГД РФ.

Вы хотите восстановления СССР и социалистической системы?

Больше половины россиян по-прежнему сожалеют о распаде СССР и вовсе не прочь, чтобы он возродился вместе с социалистической системой – об этом свидетельствуют результаты опроса «Левада-центра». При этом доля сожалеющих о развале Союза оказалась самой высокой с 2010 года, хотя и не рекордной десятью годами ранее это историческое событие вызывало огорчение у 75% наших граждан. Эксперты тем временем отмечают, что большинство ностальгирующих по СССР тоскуют не столько по советской идеологии, сколько по стабильности и относительной справедливости, уверенности в завтрашнем дне, гарантированным рабочим местам, бесплатным образованию и медицине. В кризис такие радости вспоминаются все чаще.



Источник: «Левада-центр»

Газета «АиФ» май 2016 г.

К итогам ВЫБОРОВ 4 марта 2012 г.

В прошедший вторник в зале заседаний администрации НМР прошло торжественное собрание, посвященное итогам прошедших 4 марта текущего года выборов Президента России.

Михаил Иванович Товчигречко, глава администрации НМР поблагодарил всех, кто не остался равнодушен и принял самое активное участие в подготовке и проведении выборов на территории района, передал поздравления и благодарность от имени Губернатора края В.Гаевского в связи с достойным проведением выборной кампании. Слова благодарности участникам проведения выборов в районе высказал и П.Лиманов, глава НМР, Л.Филиппова, председатель ТИК Нефтекумского района. Работа проведена большая, трудности организационные и технические преодолены, проявлена высокая ответственность орга-



низаторов выборного процесса и непосредственно руководителей и членов участковых избирательных комиссий, руководителей органов власти муниципалитетов, предприятий, фермеров и предпринимателей района. Статистика прошедших выборов - тому подтверждение. ЗА избранного Президента В.Путина отдано 67,8% голосов избирателей Нефтекумья. Это четвертое место среди муниципальных образований края и первое место среди МО сельских муниципальных районов. В районе самый высокий процент отданных голосов за В.Путина на избирательном участке № 903 МО Махмуд-Мектебского сельсовета (94,2%), от числа голосовавших. Итоги выборов, как в целом по стране, так и в нашем районе предопределили на многие годы вперед вектор развития нашего государства: стабильность, позитивное движение страны и социальная ответственность власти перед обществом. Большой группе руководителей, членам участковых избирательных комиссий, главам администраций МО поселений района, активным помощникам в этом вопросе из числа представителей учреждений и организаций обеспечивающих как подготовку так и проведение прошедших выборов вручены Почетные грамоты и Благодарственные письма крайизбиркома, администрации НМР, территориальной избирательной комиссии Нефтекумского района. Почетной грамотой ТИК за информационное обеспечение выборов, гласности и открытости избирательного процесса в Нефтекумском районе в период выборов награждена и редакция газеты «Вести Нефтекумья».

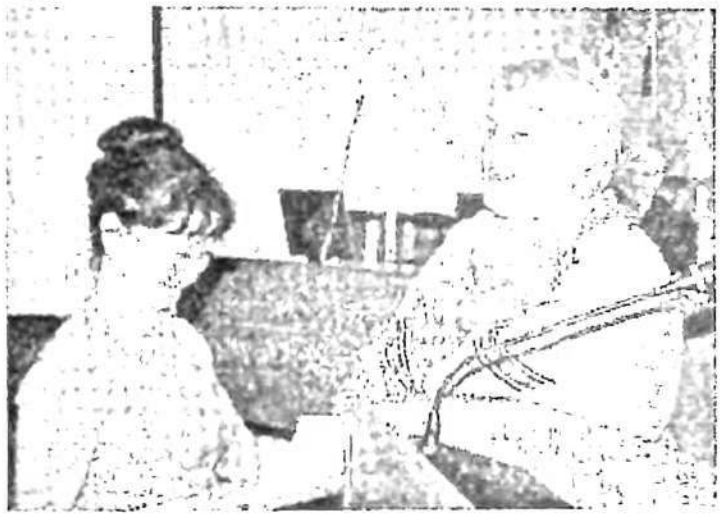

Собинфо. Фото и текст газеты «ВН»


УВАЖАЕМЫЕ ЧИТАТЕЛИ!
Оформив подписку до 25 января, Вы будете получать газету с 1 февраля.
Стоимость подписки на 5 месяцев - 175 рублей.
Вести Нефтекумья
Наша газета - о Вас и для Вас!
16+
ОТЧЕТ ДЕПУТАТА
Думы Ставропольского края пятого созыва по одномандатному избирательному округу № 15 Киц Ивана Ивановича

К отчету депутата Думы Ставропольского края пятого созыва по одномандатному избирательному округу №15 Киц Ивана Ивановича

Депутатская деятельность многогранна. Исходя из отчета становится очевидно: - Иван Иванович Киц, наш земляк, во всех процессах думской деятельности занимает активную созидательную позицию, уделяя при этом большое внимание выполнению обращений избирателей своего округа: Нефтекумский и Левокумский районы. В выполнении обращений граждан – существенная доля вложений личных финансовых средств. Несколько примеров этому из отчета депутата перед избирателями о работе за 2014 год.

«…За прошедший год было проведено 11 заседаний Думы, на которых приняты 130 законов Ставропольского края, в том числе 24 – базовых. Состоялись 143 заседания думских комитетов, на которых рассмотрено 726 вопросов. Также проводились депутатские слушания, круглые столы, другие мероприятия.

Особая веха в развитии нашего казачества – принятый депутатами

краевой закон «О привлечении казачьих обществ к государственной или иной службе в Ставропольском крае». Данный закон устанавливает их права и обязанности, гарантии правовой и социальной защиты, регулирует вопросы финансирования данных казачьих формирований.

Важным политическим событием для жителей края стали выборы губернатора, состоявшиеся 14 сентября. Результаты голосования показали, что избранному главе края В.В.Владимирову доверяют почти 90 процентов жителей.

На развитие экономики Левокумского района за счет всех источников финансирования в 2014 году направлено 840,5 млн. руб. (против 326,1млн. руб. прошлого года), что в 2,6 раза выше уровня 2013года. В сельскохозяйственные отрасли района направлено инвестиций на 17% выше уровня 2013 года - 86,6 млн. руб., и 74,1 млн. руб., соответственно.

В экономику Нефтекумского района направлено инвестиций в основной капитал 2812,00 млн. руб., что на 34,8% больше аналогичного периода прошлого года. Основная доля инвестиций 94,8% от общего объема приходится на предприятия нефтяной промышленности. Сохранена положительная динамика базовых показателей развития сельского хозяйства.

Входе личных встреч и в приемные депутата в Левокумском и Нефтекумском районах поступило 67 письменных и множество устных обращений избирателей и юридических лиц с предложениями, советами, просьбами, жалобами. На каждое из них стараюсь реагировать.

Большей части обратившихся за помощью, мне пришлось помочь лично, и конечно не за счет какого-нибудь фонда, которого у вашего депутата нет и не было. Как нет и административных рычагов.

За 2012 и 2013 годы на исполнение наказов избирателей, оказание спонсорской, материальной помощи, безвозмездную передачу товарно-материальных ценностей израсходовано соответственно 807 тыс. 500 руб., и 1 млн. 018 тыс. рублей личных средств, в 2014 году эта работа мною была продолжена: оказана спонсорская помощь пожарной части с.Величаевское на покупку стройматериалов – 25000 руб., Нефтекумскому отделу образования на проведение мероприятия «Учитель года» 10000 руб. Администрации муниципального образования г.Нефтекумска на освещение улиц – 100000 руб., администрации муниципального образования с.Ачикулак на чествование ветеранов ВОВ, софинансирование строительства комплексной спортивной площадки , строительство футбольного стадиона – 1110000 руб. В ауле Артезиан-Мангит на строительство мечети – 50000 руб., храму Святителя Николая в с.Ачикулак на благоустройство – 100000 руб., СОШ№10 с. Владимировка на ремонт школы – 100000 руб., Нефтекумскому РКО

Ставропольского казачьего общества на ремонт и обустройство – 240000 руб., аул Бияш на строительство мечети – 50000 руб., СОШ№6 поселка Затеречный на постройку колодца для тех. воды – 35000 руб.

Администрации муниципального образования с.Кара-Тюбе на проведение праздника «Курбан-Байрам» - 10000 руб., Дому культуры аула Ямангой на проведение Новогоднего праздника – 10000 руб.

Крымский полуостров г.Саки муку пшеничную – 144596 руб., СОШ№15 а.Махмуд-Мектеб – линолеум и школьный инвентарь – 100280 руб. Фельдшерско-акушерскому пункту а. Махмуд-Мектеб - ксерокс – 13990 руб., МДОУ детскому саду «Дюймовочка» с. Ачикулак газовую плиту -8500 руб. Донбассу - Новороссия – муку пшеничную - 30000 руб., зернофураж ветеранам ВОВ -6750 руб.

(Объем книги не позволяет указать подробно многочисленный перечень добрых дел И.И.Киц, оказанных за счет своих финансовых возможностей, избирателям своего округа, в числе которых и помощь конкретным семьям на лечение, обучение детей и т. д. Автор).

Всего за прошлый год (2014) на исполнение наказов избирателей, спонсорскую, материальную помощь, безвозмездную передачу товарно-материальных ценностей израсходовано – 3 млн. 792 тыс. 569 руб. ...».

Газ. НМР «Вести Нефтекумья» № 1(772) от 16 января 2015г.



Первые лица района

Роль личности в истории никто не опровергает. Роль первого лица – тоже. Лидеры района, их влияние на решение социально-экономических и общественно-политических процессов, хотя и обусловлено рядом объективных и субъективных обстоятельств, но этот процесс не может обходиться без их личностных, профессиональных и морально-нравственных, в общем-то, человеческих качеств. И время каждого, на посту «Первого», заслуживает особого исследования и исторического повествования, как составной части многогранной жизни района. Однако, мы, идущие по 45-й, познакомимся пока с фамилиями партийных и советских лидеров района, зайдем в районный музей, полистаем газеты: «Восход», «Вести Нефтекумья» - найдем статьи о ряде руководителей нашего района. В свое время Н.И.Земцеву и П.И.Ревину мною были направлены вопросы. А их ответы были представлены читателям в формате газетных публикаций. Знакомьтесь с ними в этой книге.

Райком партии

Первым, кто занимал пост первого секретаря Ачикулакского райкома ВКП (б), был Лисовин (1923) . Инициалы Лисовина в архиве не сохранились.

Затем, секретарями Ачикулакского райкома партии были : Кириченко И.Ф. , Кириленко Г.Е. , Леонтьев Я.Е. , Шквыря А.И. , Богомазов В.Т. , Чадов Б.С. , Бизиков А.И.

Первым секретарем Нефтекумского райкома КПСС был Суконный (1965) . Инициалы Суконного в архиве не сохранились .Затем : Сысоев М.И., Кожуховский С.Н., Погосов Г.А., Земцев Н.И., Ревин П.И., Малыхин Н.М. – последний кто занимал должность 1-го секретаря РК КПСС , перед ее запретом. (Указ президента Б.Ельцина, сразу же, по вступлению в должность: «О департизации предприятий и госучреждений»). Но до полного запрета КПСС в РФ – ноябрь 1991 года, надо было искать компромиссную форму управления районной партийной организацией, влиянием ее на процессы в районе. Часть коммунистов стала выходить из партии (КПСС). Если не ошибаюсь, на третьем Пленуме РК КПСС, состоявшемся в начале июня 1991 года, была озвучена цифра: около 400 человек. Должность Николая Михайловича Малыхина уже именовалась – Председатель Нефтекумского районного Совета народных депутатов, первый секретарь Нефтекумского РК КПСС.

***

Председатели Ачикулакского райисполкома:

1920 г. – первый председатель Ганус Иван Маркович.

Затем в разное время этот пост занимали:

Черевиченко Т.Ф, Омаров, Мамарзабеков , Ризванов Х.Р., Сурнов, Нуров , Кумбурли, Жейдебеков, Мусаев, Леонтьев Я.Е., Шквыря А.И.,Котов М.Х, Черный Г.Б,Инигов А.А.

Давыдов И.М. – последний председатель Ачикулакского райисполкома.

Нефтекумский райисполком.

1963 г. – образован Нефтекумский промышленный район.

Первым председателем Нефтекумского райисполкома (1963г) был Ивин Иван Алексеевич. Затем : Безуглов В.П.,Качанов А.А, Ревин П.И., Лунев А.Н., Гаврюшенко Н.П.,Гонтарь Ю.А.- последний председатель Нефтекумского райисполкома и первый на посту главы администрации Нефтекумского района (1991г.)

Шиянов В.П. – глава администрации Нефтекумского района.

Товчигречко М.И. – глава администрации Нефтекумского района. С ноября 2004 года глава администрации Нефтекумского муниципального района.

С июня 2014 года, решением совета НМР, на конкурсной основе главой администрации назначен Дмитрий Николаевич Сокуренко. Проработавший на этой должности 17 лет М.И. Товчигречко ушел на пенсию.

Лиманов П.А. С ноября 2004 года глава Нефтекумского муниципального района, председатель Совета депутатов Нефтекумского муниципального района.

(Использована информация Нефтекумского районного музея.)

Справка.

Президент РСФСР Б.Ельцин в июле месяце 1991г издал Указ, запрещающий деятельность организаций КПСС на предприятиях и в учреждениях. Возражения и протест со стороны многих коммунистов были. Но партийные верхи промолчали. Генеральный секретарь партии Михаил Горбачев уехал в отпуск на юг – Форос-1. Указ, о закрытии и роспуске КПСС и коммунистической партии РСФСР на территории РФ подписан 6 ноября 1991г.

Закрыты и опечатаны административные здания. Закрыты издания партийной печати. М.Горбачев слагает с себя полномочия генерального секретаря ЦК КПСС. Верховный суд СССР (союзное государство еще существует) Указ Б.Ельцина, как незаконный, не отменяет. В общем, юридически партии нет. Живые люди, члены партии – есть. Однако, на местах, как и в нашем районе, опечатывать кабинеты партийного аппарата пришлось работникам советских органов. Эту функцию выполнил райисполком, его сотрудники, сами состоявшие в рядах КПСС, Совет на тот момент, еще действующая государственная структура, которая пока еще имела определенную власть. Указания власти выполнить надо было, но что в душе – то было?!

Нефтекумский РК КПСС. Последний призыв.



На снимке: сотрудники, работавшие в аппарате Нефтекумского райкома партии, перед его закрытием (1991 г.), в связи с роспуском партийных организаций КПСС, согласно президентского Указа Б.Ельцина. Так сказать партийный «Последний призыв». Их дальнейшая судьба – это судьба миллионов рядовых партийцев периода ельцинского правления.

Слева направо: Братерский Иван Иванович, Герасименко Людмила Анатольевна (пенс.), Заднепряная Людмила Николаевна (пенс), Бочков Андрей Александрович (директор СШ№2.), Лизина (Сибирякова) Ольга Юрьевна (начальник отдела УТСЗН), Гетманова Галина, Свиридов Геннадий (предприниматель), Бежанова Галина Петровна (пенс., длительное время проработавшая в районной администрации НМР), Гапбаев Василий Николаевич (предприниматель), Романов Юрий, Мирсаитова Расима(погибла в автокатастрофе).

Лизина (Сибирякова) Ольга Юрьевна. 1988-1989г. – Ответственный секретарь правления Нефтекумской районной организации общества «Знание».1989-1990г. – инструктор Идеологического отдела РК КПСС. 1990-1993г – специалист Нефтекумского Совета народных депутатов. 1998-2002г – специалист Совета депутатов города Нефтекумска. В настоящее время работает в учреждении социальной защиты населения (2016г).

Фотоснимок и данные представлены О. Лизиной.

(В скобках указаны выясненные данные на апрель 2016г.).

Вести Нефтекумья 3 4 сентября 2010 года

ЮБИЛЕЙ ЧЕЛОВЕКА С БОЛЬШОЙ БУКВЫ

80 ЛЕТ

**НИКОЛАЙ ИВАНОВИЧ ЗЕМЦЕВ – *первый секретарь Нефтекумского РК КПСС в 1970-1982 годы, Почетный гражданин г.Нефтекумска*

Автобиографические откровения НИКОЛАЯ ЗЕМЦЕВА...



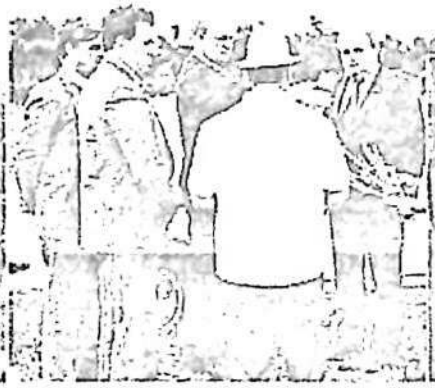



На снимке слева Н.Земцев с первым секретарем Александровского РК КПСС, секретарем райкома Александровым и с Анзурой Кирзан.

...Но мириться мне как-то не хотелось...

С ПРАЗДНИКОМ ВАС!

С Днем работника нефтяной и газовой промышленности!

Уважаемые работники нефтяной и газовой промышленности, от всей души поздравляю вас с профессиональным праздником!

Желаю вырвать мартовское удачи и благодарность за высокий профессионализм и тяжелый труд, требующий порой большой выдержки, мужества и самоотверженности! Успехов вашу работу нефтегазовой отрасли обеспечивает ключевую роль. От труда специалистов нефтяников сильно зависит экономическое и политическое положение России.

Желаю всем работникам нефтегазовой промышленности, а также ветеранам отрасли благополучия, здоровья и счастья!

С уважением, А.И.Гецман

Глава муниципального образования п.Затеречный
Н.П. Зозуля Председатель Совета депутатов МО п. Затеречный

Совет и администрация муниципального образования п.Зимняя Ставка поздравляют работников нефтяной и газовой промышленности с профессиональным праздником!

Этот день для всех жителей поселка имеет огромное значение. Ведь прошлое настоящее и будущее п.Зимняя Ставка неразрывно связано с деятельностью и перспективами развития нефтяной и газовой отрасли. Успехи нефтяников - залог стабильности и уверенности в завтрашнем дне.

От всей души желаем вам крепкого здоровья, благополучия счастья и свершения всех намеченных планов. С праздником!

Уважаемые работники нефтяной и газовой отрасли Нефтекумского района!

Сердечно поздравляем вас ветеранов производства, жителей села и деревень всех тех, чья судьба так или иначе связана с добычей нефти и газа с профессиональным праздником - Днем работников нефтяной и газовой промышленности!

Желаем вам здоровья, благополучия, новых трудовых достижений. Пусть наша память будет особенно благодарна тем, кто стоял у истоков зарождения нефтяной отрасли Ставрополья, а ныне работающим в ней пусть сопутствует удача!

С уважением, Н.Джумалиев, глава МО, председатель Совета депутатов с. Озек-Суат
Х.Курбанова, глава администрации МО с Озек-Суат.

ВЕСТИ НЕФТЕКУМЬЯ — 2 — 2 июня 2007г.

ТВОИ ЛЮДИ, НЕФТЕКУМЬЕ

От первого лица: Ревин Петр Иванович

Как я писал в первых номерах нашей газеты, что мы [предполагаем], реализуя свои планы, будем знакомить нашего читателя с публикациями, затрагивающими различные стороны жизни района. В сегодняшнем номере рубрика «От первого лица». Планируя эту рубрику, мы предполагаем, что в ней будут выступать авторы, которые по содержанию своей деятельности были первыми в больших или маленьких коллективах, руководили общественными, политическими и иными организациями в районе, от работы которых зависели судьбы людей, организаций, предприятий, района в целом.

В данном номере, в рубрике «От первого лица» мы публикуем предоставленные газете некоторые воспоминания Петра Ивановича Ревина.

Его трудовая и жизненная биография тесно взаимосвязана с Нефтекумьем. Лично в моей жизни Петр Иванович, на одном из ее этапов, сыграл добрую положительную роль. Именно с его «легкой руки» первого секретаря райкома партии, я вошел в журналистику, в чем-то творчески самореализовался. Это он в свое время, когда я только что начинал работать в районе, ставшим потом для меня родным и близким, сейчас как-то в кабинете, сказал: «Давай, переходи из инструкторов секретарем райисполкома. Я чувствую, мы сработаемся. Понимаешь, секретарь исполкома - это штаб всей многогранной деятельности советов народных депутатов района...»

Я благодарен Петру Ивановичу и за доверие, и за те годы совместной работы.

Л. КИСЕЛЕВ.



В первом ряду - П Ревин

XXIV – Ставропольская краевая [illegible] конференция [illegible] 1984 г

«Работу в Нефтекумске считаю наиболее важным и счастливым периодом моей жизни. Как я там оказался? Дело было так. Накануне 48 дня моего рождения меня пригласил на беседу первый секретарь Ставропольского крайкома КПСС Мураховский Всеволод Серафимович и предложил работу в Нефтекумском районе, возглавить райисполком. Надо было принимать непростое решение – покинуть привычную работу, с благодатным по климатическим и географическим условиям Кочубеевским районом на Нефтекумск, который «доброжелатели» характеризовали как место постоянных пыльных бурь, песка, сусликов, безводья, бездорожья, межнациональных проблем и прочих «чувствиков».

ИЗ БИОГРАФИИ

Ревин Петр Иванович родился в с. Новая Калитва Воронежской области в 1932 году. Окончил Воронежский сельскохозяйственный институт в 1957 году. С 1957 года работал на Кочубеевском комбинате хлебопродуктов начальником цеха, заведующим производством, заместителем директора.

В 1965 году направлен на работу в Кочубеевский райком КПСС в должности заведующего сельхозотделом РК КПСС.

В 1969 году избран секретарем парткома колхоза «Комсомолец» Кочубеевского района.

В 1971 году избран вторым секретарем Кочубеевского райкома КПСС.

С 10 января 1980 года – председатель исполкома Нефтекумского районного совета народных депутатов.

В декабре 1982 года избран первым секретарем Нефтекумского райкома КПСС.

Вот что пишет Петр Иванович об этом периоде своей жизни.

...ция из Средней Азии перегоняли двугорбых верблюдов и др. Были заложены новые лесополосы в районе сел Каясула, Тукуй-Мектеб, Махмуд-Мектеб, сделаны посадки и посев на песчаных Сарыкамыш. В этом вопросе, участие влюбленным в свое дело, активно проявил себя внештатный и бессменный Г. А. Сураков, главный лесничий НИЛОС. Сейчас он работает директором опытной станции. Все это вместе со строгим контролем за выпасом скота на данных территориях дало свои положительные результаты и стало предметом изучения нашего опыта ведущими специалистами страны и зарубежья. В 1987 году с нашим опытом знакомились ученые и практики по борьбе с подвижными песками стран Африки, Ближнего Востока и наших среднеазиатских республик. Уверен, что такие работы надо продолжать и сейчас. Исходя из опыта скажу, что эта работа не даст ожидаемого результата, если не будет организован строгий контроль за выпасом на данных землях скота, и особенно овец.

Я не был одинок

Однако, мною было принято решение - ехать по назначению. В наше время были такие понятия, как Устав КПСС и партийная дисциплина. И абсолютное большинство коммунистов следовали этому документу. И не на словах, а на деле выполняли его требования. А я – член КПСС. Так я оказался в Нефтекумске и никогда не пожалел о сделанном выборе.

Да и некогда было об этом задумываться. Первое впечатление: январь, мороз, холод. Холодно в административных зданиях, в гостинице, где я находился, в больнице, в школах и жилых домах. Аварийная ситуация на котельной и т.д.

Надо было срочно принимать меры по ремонту котельной, увеличению ее мощности, ремонту и регулированию разводящих сетей.

В решении этой задачи я не был одинок. Постоянную поддержку я получал от первого секретаря РК КПСС – Демцова Н. И., заведующего отделом РК КПСС Гайдаева А.Ф. Настоящими помощниками моими были члены исполкома районного Совета народных депутатов труженики Гонтарь Ю.А., Киселев Л.И., Гришин М.Е., Демьяненко А.Г., Анашкина Р.Р., Кравчев И.В. и многие другие. Срочно были привлечены силы Ставропольских институтов, специалистов отрасли. Уже через 10 дней было подано тепло в больницу, школы, жилые дома. Началась системная работа по регулированию подачи тепла и увеличению мощности котельной.

К весне проблема была решена окончательно. Началось проектирование, а затем и строительство новой котельной в третьем микрорайоне. Необходимо было решать задачу строительства дорог в районе. Старожилы помнят какие были дороги в сторону а. Махмуд-Мектеб и далее до Каясулы, тыль, грязь, в осенне-зимний период непроходимые и непроезжие и т.д.

Мы получили поддержку крайкома КПСС, крайисполкома, Министерства нефтяной и газовой промышленности в проектировании и финансировании строительства автодороги в асфальтовом исполнении. Особо хотел остановиться на роли в решении многих Нефтекумских проблем в то время второго секретаря крайкома КПСС, депутата Верховного Совета РСФСР Казначеева В.А.

В моем понимании – это настоящий партийный руководитель, умело сочетающий высокую требовательность с практической помощью в решении поставленных задач.

Именно благодаря этим его качествам, за три года были построены дороги на Махмуд-Мектеб, Тукуй-Мектеб, Каясулу. Начато строительство дороги в объезд с. Новкус-Артезиан



и далее в сторону с. Каясула. Осуществлялось строительство школ в Ачикулаке, Махмуд-Мектебе, Тукуй-Мектебе, Затеречном (пристройка), в пос. Зункарь, компрессорной станции в городе Нефтекумске.

Партийная организация района, которую после ухода Н.И.Демцова возглавил я, проделала серьезную работу по реализации постановления крайкома КПСС и крайисполкома № 224 «О строительстве жилья в засушливых районах края». Тогда на практике активно реализовывался лозунг: город – селу.

Силами предприятий г. Кисловодска в совхозе «Засулукский» была построена улица жилых домов, которую мы назвали «Кисловодской». Сделано это было за два года. Мы благодарны (да и жители сегодняшнего дня тоже) труженикам г. Кисловодска, его тогдашнему первому секретарю горкома КПСС Рябоконь А. П., лично контролировавшему эту стройку.

Очень четко работала в этом направлении партийная организация совхоза «Засулукский» (секретарь парткома Темниченко Н.И.), главные проблемные вопросы стройки решали коммунисты партийной организации. И то, что он сегодня возглавляет исполнительную власть района, подтверждает правильность нашей кадровой политики.

Нефтекумье – край рискованного земледелия

Нефтекумье – это край рискованного земледелия. Здесь многое зависело и зависит от капризов природы.

Партийная организация района главной своей задачей в области сельского хозяйства считала преодоление последствий стихии в образе сердитой старушки засухи. Ученые Ставрополья разработали систему земледелия в засушливых районах края. Основу системы составляли мелиорация и чистые пары. В районе в те годы имелось более 3[illegible] тысяч га орошаемых площадей.

Задача состояла в том, чтобы ее внедрить их правильное использование.

В большинстве хозяйств данная задача решалась кардинально и эффективно.

Так, в совхозе «Каясулинский», главный агроном Толганов Б.А. с каждого орошаемого гектара мы убирали до 4 усушка пшеницы и до 50 процентов пшеницы. Эффективно использовались орошаемые земли в совхозах «Ачикулакский», «Карагиз», «Комсомольский», «Мирный», «Степные зори», «Засулукский».

Мы (когда я говорю мы, то имею в виду партийно-хозяйственный актив района и тружеников села) также сумели добиться такого положения дел, что вся пашня размещалась в севообороте по чистым парам.

Что позволило в условиях полупустыни на Севере получать урожаи этой ценной культуры до 35 ц/га (Каясула), 30 ц/га (Кара-Тюбе).



Коллизии жизни

Хочу остановиться на решении одной проблемы, которая имела влияние на изменения в моей дальнейшей судьбе.

Базы нашего овцеводства зимних выпасов были отгонные пастбища колхоза «Путь к коммунизму» Степновского района, который долгие годы возглавлял дважды Герой Социалистического труда – Терещенко Н.Д. Суть в том, что дважды в год (весной и осенью) овцеводы данного хозяйства перегоняли стада овец с основной территории колхоза в Степновском районе (весной) на отгонные пастбища через территорию Нефтекумского района, и обратно (осенью). Каждый перегон длился в течение месяца и в основном проходил через наши орошаемые земли.

И обратился с просьбой в Правительство СССР о передаче этих земель (отгонных пастбищ вместе с соответствующими планами производства и продажи государству мяса и шерсти) сельскохозяйственной продукции, Нефтекумскому району.

Секретарь крайкома КПСС по сельскому хозяйству Володин Б. И. по этому поводу сказал мне тогда, что мои действия могут для меня плохо кончиться, посылая к мне – секретаря райкома КПСС у Терещенко Н.Д. – героя Социалистического труда и близкого к Горбачеву М.С., секретарю ЦК КПСС человека, разные весовые категории. К сожалению, он оказался прав. Отгонные пастбища были переданы Нефтекумскому району, но я Ревин П. И. под предлогом назначения стро[illegible] гостиницы «уехал» работать в Георгиевский район. Вот такие были коллизии жизни.

Против пыльных бурь

Не могу обойти вниманием и такое направление в деятельности Нефтекумского РК КПСС, как защита полей и города от пыльных бурь. Работа по остановке подвижных песков и как следствие пыльных бурь шла путем посадки лесополос, развития данного садоводства вокруг города.

Значительный вклад в это дело внесли коллективы Ачикулакской НИЛОС и лесхоза.

Директора: Лесхоза – Кобегалиев В.И. и НИЛОС – Сидоренко П.В. провели целый комплекс организационных и иных мероприятий. Главное – были завезены саженцы и семена засухоустойчивых пород деревьев и кустарников – выса...

Дружба и взаимовыручка в решении трудных задач

Животноводство – главнейшая отрасль района, в ней трудились в то время сотни людей. Решение проблем животноводства районная парторганизация видела в обеспечении его полноценными кормами и в строительстве животноводческих помещений.

По строительству помещений для скота хочу привести пример решения такой проблемы по двум хозяйствам. Строительство комплекса по откорму крупного рогатого скота в совхозе «Восточный» и МТО в совхозе «Засулукский». Животноводческие помещения в этих хозяйствах были очень древними, построены они видимо были еще до Великой Отече-



ственной войны.

Мы привлекли силы Солдато-Александровского комбината железо-бетонных изделий. Коробки помещений вырастали быстрее, чем шло их проектирование. В строительстве МТО совхоза «Засулукский» приняли участие методом всеобщего субботника руководители и специалисты города, нефтяники, работники аппарата РК КПСС, райисполкома, горисполкома, управления сельского хозяйства и многие другие организации и учреждения.

Все участники субботника переодевались в рабочую форму и выполняли главную работу – укладку бетонной полосы. Все делалось с хорошим настроением, с шутками, выпусками дружеских шаржей, «боевых листков», веселых песенных куплетов.

Такими приметами того времени. Дружба и взаимоподдержка способствовали решению многих, казалось бы неразрешимых задач.

Хочу привести еще один пример государственного подхода к делу руководителей, специалистов и рядовых рабочих. В районном животноводстве испытывался постоянный дефицит сочных кормов. Было решено, впервые в истории района, выращивать кормовую свеклу на орошении. Проблема была в рабочей силе, в отсутствии опыта выращивания этой кормовой культуры не только у рядовых работников, но и у руководителей и специалистов. Партийная организация СПК «Засулукский» внесла предложение – закрепить участки свеклы за конкретными людьми и в первую очередь взяли на себя эту ношу руководители, специалисты, коммунисты. Они вместе с членами своих семей, обрабатывали закрепленные за ними участки свеклы. Опыт удался. Так, где в этому стремились особенно, было получено по 400-600 ц свеклы с каждого гектара.

Побеждали люди

Труд работников Нефтекумья был по достоинству оценен. За успехи в выполнении планов производства и продажи государству сельскохозяйственной продукции в 1981, 1982, 1984 годах район награждался Переходящими Красными знаменами Совета Министров и Правительства РСФСР, а по итогам 1985 года район получил Переходящее Красное знамя ЦК КПСС, Совета Министров СССР, ЦК ВЛКСМ и ВЦСПС. И я с гордостью и большим чувством уважения скажу, что в этом заслуга районной партийной организации, коммунистов, руководителей, специалистов, механизаторов, доярок, чабанов всех тружеников района. В этом также заслуга коллективов объединения «Ставропольнефтегаз». Грамотно, с полной отдачей, работали многие руководители и специалисты разного уровня. И среди них руководители хозяйств Ю.Н. Никитин, Н.М. Ичьников, В.Ш. Попов, Н.И. Васильев, Алиев М.И. Умело руководил отраслью начальник управления сельского хозяйства М.И. Дудников и специалисты управления А. Капуцкая, В.О. Демченко, А.В. Ковалева, З. Валиев, З.А. Суркова, Н. Чеботарева и другие.

Большой круг вопросов решался через сессии народных депутатов. Так, председатель городского Совета народных депутатов Ю.А. Гонтарь многое сделал в создании архитектурного облика нашего города.

продолжение на стр.4

Традиции

— 1965 г. —

Сегодня нефтекумчан не удивишь массовыми праздничными мероприятиями на главной площади города Нефтекумска, сельскохозяйственной ярмаркой достижений тружеников села, которые традиционно проводятся в районе в сентябре, октябре месяце. Праздник – славящий труд человека, праздник национального единства, праздник светлости и душевного тепла.

Проводится он, ныне, в преддверии дня рождения Нефтекумского района. А было всему начало – в сентябре 1965 года.

Вот как об этом писала районная газета «Восход» - орган Нефтекумского РК КПСС и районного Совета депутатов трудящихся: «...Это еще не привычно. Районный праздник «Слава труду» проводится впервые. И, может быть, именно теперь зарождается новая добрая традиция. Но, уже сегодняшнее торжество стало событием номер один. Мы являемся свидетелями народного смотра наших трудовых достижений, общего подъема во всех областях нашей жизни...» .

***

В воскресенье 12 сентября 1965 г. в селе Ачикулак в 10 часов состоялось торжественное открытие праздника. День был солнечным и теплым. На площади у кинотеатра – митинг, трибуна с руководителями района, выступления. На спортивных площадках, стадионе, парке, спортивном зале школы прошли различные спортивные соревнования. Проводился розыгрыш кубка районной газеты. Шли соревнования по волейболу, фигурное вождение мотоциклов, встреча команд совхоза «Ачикулакский» и нефтепромысла №1 по ручному мячу, показательные выступления по боксу, поднятие тяжестей. Интересно выступили боксеры Затеречной школы (тренер Б.Сазонов).

Команды трудовых коллективов нефтяников, совхозов: «Ачикулакский», «Каясулинское» сражались за теннисным кортом. Из 12 команд по волейболу кубок «Восход» был вручен команде-победителю- АТХ пос. Затеречный.

Зрелищными были соревнования городишников (ныне забытый вид соревнования) среди контор бурения №5, №6, №7, ГБЗ №1, тампонажной конторы и совхоза «Ачикулакский». Вечером прошли футбольные матчи.

На концертных площадках выступили коллективы художественной самодеятельности Домов культуры и клубов района.

Весь день участников праздника встречали у павильонов трудовых достижений промышленности и сельхозпредприятий района. Здесь и экспонаты Каратюбинской ученической бригады: подсолнух, кукуру-

за, арбузы сорта «Мелитопольский», дающий по 300ц с гектара, тыквы высотой с табурет. Тугие гроздья винограда. Живая рыба в аквариуме из Каясулинского пруда. Чего только нет на выставке!

Они были первые и верили, эта добрая традиция приживется в районе. Прошло 50 лет. Они не ошиблись.


Вести Нефтекумья 20 28 апреля 2012 года

Весенний праздник САБАНТОЙ в фотообъективе ВЕСТЕЙ

20 апреля ул Тукуй-Мектеб

— 2015 г. —

«В минувшие выходные жители Нефтекумья отметили 95-летие со дня образования района. Яркой и насыщенной была программа празднований: в течение двух дней чествовали тружеников села, заслуженных жителей района, состоялась ярмарка сельхозпродукции, выставка павильонов поселений и фестиваль народного творчества, а также праздничный концерт, встречи в музее и фестиваль самодеятельных поэтов в музыкальной школе…

В субботу на главной площади города, где все муниципальные образования развернули национальные подворья, столы, в буквальном смысле, ломились от угощений и встречали здесь многочисленных гостей хлебом-солью, с доброй душой и открытым сердцем. В том числе почетную делегацию, в составе которой были заместитель председателя правительства края Юрий Скворцов, заместитель председателя краевой Думы Виктор Лозовой, глава муниципального образования «Ногайский район» Республики Дагестан Исмаил Катаганов, а так же представители районной власти, главы поселений и сельхозпредприятий».

Газета «Восход»
от 16 сентября 2015г. №69 (11881).

К истории Ногайской степи

Некоторая хронология административно-территориальных преобразований относительно нынешней территории Нефтекумского района

Дореволюционный период.

До 1785 года территория наша, как и всего Северного Кавказа, входила в Астраханскую губернию. Далее, существующее Кавказское наместничество из двух областей, Кавказской и Астраханской было образовано 5 мая 1785г. Кавказская в составе шести уездов. Нынешняя территория Нефтекумья частично входила в Моздокский и Кизлярский уезды. Через несколько лет (август, 1790г.) Кавказская губерния (ее территория) вошла в состав Астраханской губернии с центром в городе Астрахань. Кавказское наместничество и Кавказская губерния были ликвидированы.

- 15 ноября 1802г. Однако. Большая территория губернии, ее окраины – сотни и сотни, до тысячи и более верст, крайне затрудняли управляемость. Царь Александр первый издает Указ о выделении Кавказской губернии из состава Астраханской с центром в г. Георгиевске. На ее территории вводится единая для России система административных органов. Территория нынешнего Нефтекумья относилась к Кавказской губернии. Надо отметить, что и Кавказская губерния была огромной территорией – от устья реки Лабы до Каспийского моря и на севере до Маныча. Через 20 лет (1822г) Кавказская губерния преобразована в Кавказскую область с областным центром в г. Ставрополь.

- 10 марта 1825г. Образовано в составе Кавказской области Главное приставство магометанских кочующих народов. Этому предшествовал этап перевода большей части территории кочующих народов Астраханской губернии в состав Кавказской. В 1827году в феврале царем утвержден Устав для управления кочующими народами. Согласно этого документа, кочующие народы разделили на пять приставств. Это: Едисанское, Едишкульское, Джембулуковское, Туркменское, Карагогайское. Ачикулакское появится через 31 год.

В 1858 году кочующие народы объединены в шесть приставств. Среди них – Ачикулакское.

«...к 1873 году в Ставропольскую губернию входило ведомство Главного приставства кочующих народов, состоявшее из Большедербетовского калмыцкого улуса и трех приставств: трухменского, карагогайского народов и ачикулак – джембулуковских, едисанских и едишкульских народов...». К этому времени два приставства; -

Калаусо-Саблинское и Калаусо-Джембулуковское были упразднены (1января 1861г.). Проживающие в них ногайцы причислены к Ачикулак-Джембулуковскому приставству. (Ставка Ачикулак).

- 6 февраля 1827г. Утверждено четырех ступенчатое управление Кавказской областью. В июле 1822года губерния была переименована в область.Появляется низовое звено административного управления на местах – волостное. Волость (отдельное крупное поселение), входила в состав округа. Однако, кочующие народы управлялись Главным приставом. Волости были упразднены в советское время.

- 2 мая 1847г. Кавказская область переименована в Ставропольскую губернию, а округа области – в уезды. (Соответствующий Указ Правительствующего Сената).

- 1860г. Образованы Кубанская и Терская области. В состав Терской области передан ряд территорий Ставропольской губернии. В 1866г. – г.Моздок. В 1867г. – г. Кизляр с частью уезда.(Указ Александра второго 9 декабря 1867г. «Об образовании Кавказского и Закавказского края»). И далее, на протяжении последующих лет, вплоть до 1917г., в той или иной степени, территория Ставропольской губернии и Терской области подвергались административно-территориальным изменениям.

Указом императора Александра второго от 8 (21) февраля 1860г. Левое и Правое крыло Кавказской линии были переименованы соответственно в Терскую и Кубанскую области, которые вместе со Ставропольской губернией, являвшейся на тот момент главным управленческим центром, составили единую территорию, впервые обозначенную в законе как «Северный Кавказ»...

Лариса Свечникова, профессор,
доктор юридических наук.
«Ставропольские губернские ведомости»
от 9 мая 2012 года, №9.

- 1917год – Октябрьская социалистическая революция в России. В декабре образован Ачикулакский Ревком (Революционный комитет).
- 1918 год – январь – провозглашение Советской власти на Ставрополье. (Ставропольская республика).
- 1 марта 1918г. на втором съезде народов Терека в г.Пятигорске провозглашена Терская Советская республика.

Справка.

«...Одним из первых народов, у которого была введена система приставств, стали ногайцы, находившиеся в ведении Кавказского генерал губернатора, а с 1802г. – Государственной коллегии иностранных дел. Непосредственное же управление ими возлагалось на главного пристава и подчиненных ему частных приставств...». (стр.248). (К кочующим народам царское правительство относило население ногайцев, туркменов, калмыков).

- 10 марта 1825г. Административное устройство кочевников-магометан получило форму управления – Главное приставство магометанских кочующих народов, утвержденного царским Указом.

- 6 февраля 1827г. утвержден Устав для управления кочующими инородцами и согласно ему, они были разделены на пять приставств. Расширены полномочия главного и частных приставов. Главный пристав одновременно являлся и членом областного Совета с подчинением общему областному управлению губернии.

- 1 июля 1917г. Временное правительство своим постановлением упразднило управление кочевыми инородцами и ввело на их территории в Ставропольской губернии земские учреждения.

- 3января 1918г. решением Ставропольского общегубернского народного собрания в г.Ставрополе был организован Инородческий Совет Ставропольской губернии.

- С июня месяца данная структура управления была ликвидирована. Приставства вошли в административные структуры – уезд, волость, район. Власть на местах – исполкомы Советов крестьянских и ногайских депутатов. (народных депутатов, депутатов трудящихся..).

К истории приставства

Иоганн Бларамберг – француз на русской службе, инженер-топограф. Более двух лет пробыл на Кавказе. Наряду со своими прямыми обязанностями, собирал интересные материалы о населении этого региона.

В 1834 году, на французском языке, была издана его книга «Историческое, статистическое, этнографическое и военное описание Кавказа» - 400 страниц. С грифом «секретно» она пролежала в архиве, могли пользоваться только офицеры Генштаба. В конце 80-х прошлого столетия Назарова И.М., исследователь-кавказовед, перевела рукописи на русский язык. В главе «Исторический очерк» о ногайцах он, в частности пишет: «*Джембуйлуксы и едисанцы кочуют в степях в районе Георгиевска и Моздока, летом вдоль Кумы, недалеко от Ачикулака, а зимой они доходят до Терека. Они управляются приставом, который управляет и кара-ногайцами*».

О внутреннем правопорядке на территории Приставства.

Согласно высочайше утвержденного Устава от 6 февраля 1827 года по управлению кочующими народами, главному приставу было определено управлять всеми инородцами Ставропольской губернии, не только по хозяйственной части, но и по полицейской. Главный пристав назначался правителем области и утверждался министром внутренних дел. Одновременно он являлся членом областного Совета и подчинялся областному управлению. Главному приставу подчинялись

частные приставы и их помощники, в обязанности которых вменялось «производство следствия по уголовным делам, надзор за исполнением решений окружного суда» (стр. 250).

Так может быть датой основания полиции Нефтекумского района, ее уголовного розыска, считать 6 февраля 1827года?! Ну, хотя бы, учитывать в исторической летописи отдела МВД России по Нефтекумскому району.

***

После октябрьской революции 1918 года, первый начальник рабоче-крестьянской милиции – Е. Федорищев.

***

Свое достойное место в летописи правопорядка, на территории Ачикулакского района, бывшего приставства, занимает Гапаров Аджи-Ахмед Алиевич, приступивший в мае 1925 года к исполнению обязанностей начальника районной милиции…

Фронтовик Головко А.Т. открыл список начальников райотделов милиции Нефтекумского района. Ему 91 год, но Андрей Тарасович держится молодцом.(2016г.)



На снимке слева направо
1. Неизвестный.
2. Незвестньвд.
3 Неизвестный
4. Уч. ин-р милиции Кириленко Василии
5. Уч. ин-р милиции Кюсогов Гавриил.
6 Мл. милиционер Бочков Иван,
7. Фельдъегерь ГПУ Малышев.Василий.
8. Мл, милиционер Урусов Ибрагим.
9. Мл. милиционер Османов Тажит.
10.Мл. милиционер Салазкин Фёдор.
11. Мл. милиционер Теуважси Ахмет.
12. Фельдъегерь ГПУ Салыков Азжигайтар.
13.Уполномоченный О.О. Бурмак Александр Иванович.

Эта фотография хранится в отделе полиции Нефтекумского района. Предоставлена для опубликования в книге по просьбе автора.

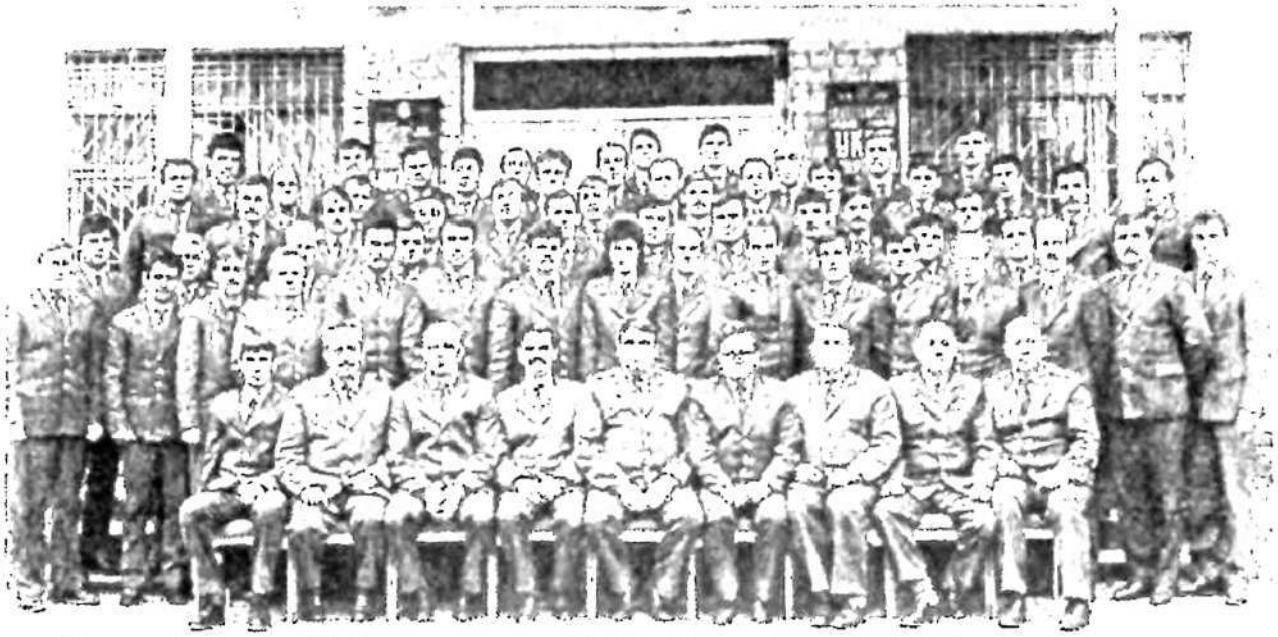

Личный состав Нефтекумского РОВД. 10 ноября 1987 г. Первый ряд, третий слева - П.Т.Козырев, нач.отдела. Фотоснимок из семейного альбома П.Козырева. Снимку в будущем году - 30 лет. И это уже история 20 века.

День Победы – двойной праздник



9 мая отметил 91-й год рождения ветеран войны и пенсионер МВД России Андрей Тарасович Головко.

Фронтовика поздравили со знаменательной датой и Днем Великой Победы заместитель начальника Главного управления МВД России по Ставропольскому краю Владимир Хомутов, руководители районного отдела полиции, представитель Общественного совета.

Ветерану вручили подарки и цветы, пожелали здоровья и бодрости духа, также передали от лица начальника Главного управления приветственный адрес.

За чашкой чая, в кругу своих родных и бывших коллег, ветеран вспоминал боевую молодость, рассказывал о пережитых днях службы, полученном ранении, после которого сумел вернуться в свою часть и дослужить до Победы.

За боевые заслуги Андрей Тарасович был награжден орденом «Отечественной войны», медалями «За отвагу», «За взятие Берлина».

После войны Андрей Тарасович Головко отдал службу в органах внутренних дел без малого 20 лет. Сотрудники отдела МВД России по Нефтекумскому району постоянно навещают ветерана, помогают в решении многих вопросов.

По окончании визита родные и близкие Андрея Тарасовича и сам ветеран поблагодарили сотрудников полиции за проявленную заботу и внимание.

Отдел МВД России по Нефтекумскому району.



Личный состав Отдела МВД России по Нефтекумскому району 31 марта 2015 года. Фото на память в год 50-летия отдела, г.Нефтекумск.
В центре начальник отдела МВД России по Нефтекумскому району полковник полиции Андреев Владимир Валерьевич.

Справка.

По переписи населения 1916-1917годов, в Ачикулакском приставстве проживало 33090 человек. По данным 1917 года (перед упразднением приставств, как административно-территориальных образований) в Ачикулакское приставство входили следующие поселения:

Аулы: Абдул-Газы,Абрам-Тюбе, Артезиан-Мангит, Артезиан-Нукуз, Бейсей, Бияш, Джемаль-Ага, Ильяс-Кишлау, Иргаклы, Какбас, Камыш-Бурун, Кара-Тюбе, Кая-Сулу, Кенджегал, Кунай, Куркут, Летник, Мангит Ачикулак, Махмуд-Мектеб, Отакай-Мектеб, Русский поселок при ставке, Ачикулак, Тавкуген, Тукуй-Мектеб, Учь-Тебе, Учь-Тебе Тасль, Эльгайтаров, Ямангой, Арендаторы.

Озек-Суат и Зимняя Ставка (Джелань) находились в то время в составе Туркменского (Трухменского) приставства.(ред).

- По переписи 1920 года в Ставропольской губернии находилось две территории кочующих народов: Ачикулакский район в составе Святокрестовского уезда с центром в ставке Ачикулак и Туркменский район Благодарненского уезда с райцентром в Летней Ставке.

Общая площадь Ачикулакского района, в состав которого входили аулы теперь уже бывшего Ачикулакского приставства, (1917г.) разделенные по четырем волостям, составляла 312464 десятины земли, где проживало 10492 человека в 2292 дворах. Волости: Бияшинская и Эдисанская, Джембулуковская, Прикумская, Эдишкульская. Основное население – ногайцы.

Кстати

Первым приставом был назначен прапрадед Стамбулова А.А. Это был образованный для своего времени и народа человек, степенный, мудрый, честный. Он же в начале века совершил хадж в Турцию, основной целью которого было - почерпнуть знания, увидеть как живут люди на исторической родине мусульманской религии, побывал в его столице - Стамбуле. А в те времена это был почти гражданский подвиг. Так и прапрадеда Амерхана Абрахмановича прозвали Стамбулом, с него и берет начало фамилия Стамбуловых. А.А. Стамбулов, житель Ачикулака один из известных и уважаемых руководителей сельхозпредприятий района. В семье Стамбуловых хранятся памятные реликвии о времени работы их прапрадеда.

Хронология (продолжение)

- 1918г., июль- провозглашается Северо-Кавказская Советская республика, в состав которой вошли Ставропольская, Терская и Кубано-Черноморская республики с центром в г. Екатеринодар. В августе центр переведен в г.Пятигорск. Просуществовала до прихода белогвардейцев. В декабре 1918г. данная республика прекратила существование.

- 1920г. – национальные уезды преобразуются в национальные районы , включенные в состав укрупненных по территории уездов.

- 3 апреля 1920г. образован Ачикулакский район, как самостоятельная административно-территориальная единица, в составе Святокрестовского уезда. Образован управленческий орган – Ачикулакский районный Совет рабочих, крестьянских и ногайских депутатов.

- 4 апреля 1921г. создана Терская губерния, центр – г. Георгиевск, в состав которой вошел Святокрестовский уезд.

- 11 августа 1921г. Ачикулакский район выведен из состава Ставропольской губернии и передан в Терскую, так как район находился в структуре Святокрестовского уезда.

- 12 января 1922г. принято решение о передаче Кизлярского уезда, Ачикулакского района в состав Дагестанской автономной национальной республики, которая была создана вместе с Горской республикой в 1921 году. Однако, процесс передачи Постановлением Президиума ВЦИК от 19 ноября 1922 года, был приостановлен. Район временно оставили в составе Терской губернии.

Возможно, это было обосновано тем, что шел процесс формирования национальных областей и округов. Да и такая территориально-административная единица, как уезд, еще не была упразднена. Район еще в составе Святокрестовского уезда.

- 13 февраля 1924г. образована Юго-Восточная область, переименованная позже в объединенный Северо-Кавказский край. Центр – город Ростов-на Дону, куда включены: Ставропольская, Терская губернии, Дагестанская республика и другие административно-территориальные

национальные образования Северного Кавказа. Ачикулакский район передан в Дагестанскую АССР 14 января 1924года.

- Апрель 1924г. Прошли первые районные съезды. Уезды упраздняются, как и волостное управление поселений. Район становится самостоятельным территориально-административным образованием, которому, через образованные сельские Советы, подчинены расположенные на его территории поселения.

- Октябрь 1924г. Ставропольская и Терская губернии преобразованы в округа, которые объединяли в себе 10 и 16 районов соответственно. Ачикулакский район остался в составе Дагестанской республики.

- 26 января 1925г., согласно Декрета ВЦИК РСФСР, Северо-Кавказский край разделен на 11 округов и 4 национальные области. В его составе и Ставропольский округ.

- 10 января 1934г. Северо-Кавказский край разделен на два: Азово-Черноморский (центр г.Ростов-на-Дону) и Северо-Кавказский (центр г.Пятигорск). Дагестанская республика, в составе которой Ачикулакский район, остается в Северо-Кавказском крае.

- 23 января 1935г. на территории Ачикулакского района создаются две самостоятельные административно-территориальные единицы: Ачикулакский район – центр с.Ачикулак и Каясулинский район с административным центром – а.Каясула.

- Март 1937г. Северо-Кавказский край переименован в Орджоникидзевский край, административный центр – г.Пятигорск. В 1937г. 26 мая центр края перенесен из г.Пятигорска в г.Ставрополь. Дагестанская АССР выведена из состава края в самостоятельное административно-территориальное образование РСФСР. Эти преобразования связаны с принятием Конституции СССР 1936г.

- 17 мая 1938г.(Постановлением ВЦИК) Ачикулакский и Каясулинский районы из Дагестанской АССР переданы Орджоникидзевскому краю, в том числе и Кизлярский, вместе с Шелковским и Караногайским районами. В крае создан Автономный Кизлярский округ, центр – г.Кизляр. В него включены возвращенные из Дагестана Ачикулакский и Каясулинский районы.

- 12 января 1943г. Орджоникидзевский край переименован в Ставропольский. г.Ворошиловск – в г. Ставрополь.

- 1944г. Упразднен Кизлярский Автономный округ, г.Кизляр и большая часть Ногайской степи переданы Дагестанской АССР. Шелковской район – Грозненской области.

- 22 марта 1944 г.- из Ставропольского края в состав вновь образованной Грозненской области переданы ряд районов, в числе которых Ачикулакский и Каясулинский.

- 9 января 1957г. в состав Ставропольского края из Грозненской области возвращены Ачикулакский и Каясулинский районы. Наши со-

седи – Буденовский район переименован в Прикумский. В 1973 году – вновь Буденовский район.

- 30 сентября 1958г. упразднено ряд районов с передачей их территорий другим районам Ставропольского края. В том числе упразднен Каясулинский район. Его территория включена в состав Ачикулакского района (Указ Президиума ВС РСФСР и решение крайисполкома).

- 1 февраля 1963г. упразднен Ачикулакский район. Сельские Советы переданы: одни в Левокумский район (Ачикулакский, Каратюбинский, Новкус-Артезианский, Озек-Суатский), другие – в Курской район.

- 1 февраля 1963г. образован Нефтекумский промышленный район, в состав которого вошли поселковые Советы Затеречный и Нефтекумский, с центром – рабочий поселок Нефтекумский. Эти административно-территориальные действия были вызваны реализацией инициативы Н.С.Хрущева, генерального секретаря ЦК КПСС о создании сельскохозяйственных и промышленных районных комитетов КПСС.

Жизнь показала ошибочность принятого решения.

- 12 января 1965г. Нефтекумский промышленный район упразднен и преобразован в Нефтекумский район. В его состав возвращены сельские Советы и их территории, ранее переданные в Левокумский и Курской районы. Административный центр района перенесен из Ачикулака в рабочий поселок Нефтекумск.

Справка.

Для управления туркменским населением (назывались «трухменами», «тюркменами») в 1854 году была учреждена Летняя Ставка в урочище Красные Копани. В ней находилась резиденция главного туркменского пристава. В 1860 году – Зимняя Ставка в урочище Джелань на реке Куме, где размещался помощник пристава.

На зимней ставкѣ имѣетъ мѣстопребываніе помощникъ пристава. Въ ставкѣ имѣется 4 общественныхъ зданія: квартира и канцелярія помощника пристава, квартира писѣмоводителя и фельдшера, одноклассное училище и казармы казачьей команды. Всѣ означенныя зданія построены изъ дерева, крыты желѣзомъ и обошлись въ 54000 р. При ставкѣ есть пожарный насосъ и при немъ 3 бочки для храненія воды. Для разъѣздовъ имѣются пять троекъ; содержаніе ихъ обходится ежегодно въ 2125 руб. (А. Твалчрелидзе)

По донесению Туркменского пристава в октябре 1842 года, туркмены подразделялись на четыре рода: Човдуров, Соин – Адониев (Аджиев), Игдыров и Киргизов. Также указывалось, что установить их точное количество невозможно из-за постоянных перекочевок.

«Главное зимнее кочевье човдыр находилось при Бакрас-Кую, по правой стороне реки Кумы... киргизы – в урочище Мухайлы и Джелань...» - пишет пристав.

Дата района

В 1898 году была заложена «Казенная шелюговая и осокоревая плантация по успокоению песков». положившая начало степному лесоразведению на Северном Кавказе.

В 2018 году своеобразный юбилей – 120 лет со дня образования государственной структуры на территории района. Задача которой – «Успокоить» пески в ногайской степи и озеленить степной край. В советское время этой задачей занималась НИЛОС с.Ачикулак. С высоты 21 века можно посмотреть: где эти пески остановились и сможет ли нынешнее поколение россиян, с таким варварским подходам к пастбищам, сохранить «зеленый ковер» степи для будущих потомков. Или в погоне за рублем и долларом, мы оставим потомкам степные песчаные барханы? Посмотрите немного в даль: заметает песок, заметает... А великое множество овцепоголовья, «пережевывая» более чем столетний труд ученых, практиков, все поедают и поедает степь, а вместе с ней и нашу память о величии их труда по «успокоению песков», чего не позволяли ни в царской России, ни в эпоху Советского Союза.



Сказано

«...Наш Нефтекумский район создан в январе нынешнего года. (1965г. ред.) В его административные границы вошли совхозы «Каясулинский» и «Махмуд-Мектебский» из Курского района, «Ачикулакский», «Артезианский», «Каратюбинский» и откормочный совхоз «Восточный» из Левокумского района.

Эти хозяйства имеют 266643 га земель, из них – 120511 га пашни, 4868 га земель освоенного орошения. На начало года в хозяйствах района насчитывалось около 13000 голов крупного рогатого скота, в том числе около 4500 коров, 195,7 тысяч овец, 34,5 тысячи голов птицы...»

А.А.Качанов,
начальник производственного управления сельского хозяйства.
Газ. «Восход»№9, 7апреля 1965 года.

Указом Президиума Верховного Совета РСФСР от 12 января 1965г. в нашем крае образованы новые районы, в том числе Нефтекумский, с центром в рабочем поселке Нефтекумск. Районная партийная организация объединяет 49 первичных организаций.....».

Из выступления И.И.Сысоева, первого секретаря Нефтекумского РК КПСС:

– *С этого времени административно-территориальные перестроения*

нынешнего Нефтекумского района прекратились. А с утверждением депутатами НМР официальной даты образования Нефтекумского района – 30 сентября 1920 года – подведена законодательно-правовая основа для проведения организационных, общественно-политических, культурно-массовых, социально-экономических и других мероприятий, в связи с днем образования Нефтекумского района. Это - и действенный фактор воспитания патриотизма и любви к своей малой Родине.

Оказывается

Увы! Оказывается, тема административно-управленческих изменений имеет свое продолжение в наши дни. В начале 2016 года, в местной печати появились официальные публикации о подготовке к формированию муниципального образования «Нефтекумский городской округ», куда войдут поселения, ныне входящие (март 2016г) в состав Нефтекумского муниципального района. Не затрагивая территориальную целостность района, меняется его административно-управленческая форма. Хорошо это или плохо для нас, жителей Нефтекумья, как говорится, покажет время! Но то, что нам придется отвыкать от привычного словосочетания: «Нефтекумский район», сельсовет – это, наверное, точно. Также как, в свое время, наши старшие поколения – от приставства, уездов, волостей и т. д., оставляя эти слова в своей исторической памяти.

Так как информация и документы нового витка изменений административного управления появились в то время, когда завершалась работа по сдаче данной книги в типографию, имелась возможность заверстать в нее некоторые материалы об этом. Они, в общем-то, логическое продолжение всей истории Нефтекумья, как территориально-административного образования на территории Ставрополья. А начало истории Ставрополья, как территориально-административного образования соотносится с 1777годом, когда на территории нашего степного края стали возводиться опорные пункты Азово-Моздокской линии. Создавалась Российская государственность. Но это, как говорит один известный ведущий программы на НТВ: «...Совсем другая история...». Хотя почему другая? Наша история!

Извещение

Глава Нефтекумского муниципального района Ставропольского края П.А. Лиманов, доводит до сведения депутатов и населения, что 16 февраля 2016 года в 10:00 часов состоится внеочередное заседание Совета Нефтекумского муниципального района Ставропольского края третьего созыва.

На заседание Совета выносится вопрос:

- О принятии проекта решения «Об объединении поселений, входящих в состав Нефтекумского муниципального района Ставропольского края с наделением вновь образованного муниципального образования статусом городского округа» к рассмотрению.

Законодательная инициатива



22 марта в Нефтекумске состоялось очередное заседание Совета Нефтекумского муниципального района Ставропольского края, в котором приняли участие заместитель председателя Правительства СК Ю. Скворцов, представитель Губернатора СК в муниципальном образовании А. Уткин, депутат Думы СК И. Киц, заместитель председателя Совета НМР СК А. Канаев, глава администрации Нефтекумского муниципального района Д. Сокуренко, председатель Контрольно-счетной палаты НМР СК Г. Хусейнова, заместитель прокурора Нефтекумского района советник юстиции А. Репченко, уполномоченный по защите прав человека в Нефтекумском районе П. Козырев. Вел заседание глава НМР СК П. Лиманов.

На заседании в ряде других, были рассмотрены вопросы: «Об объединении поселений, входящих в состав Нефтекумского муниципального района с наделением вновь образованного муниципального образования статусом городского округа» и «О внесении в Думу СК в порядке законодательной инициативы проекта закона Ставропольского края «О преобразовании муниципальных образований, входящих в состав Нефтекумского муниципального района Ставропольского края, и об организации местного самоуправления на территории Нефтекумского муниципального района Ставропольского края».

Вопрос формирования городского округа для нефтекумцев уже достаточно хорошо известен. Во всех поселениях района информация доводилась до местных жителей. В целом реакция оказалась положительной. Правда, некоторые переживали, что после преобразования потеряют положенные селянам льготы, но их волнения оказались напрасными. Чтобы услышать мнения всех сторон проводились публичные слушания. Главной задачей было - обсудить все нюансы преобразования и прийти к общему знаменателю.

На прошедшем заседании Совета района депутаты поддержали объединение города Нефтекумска, села Ачикулак, поселка Затеречный, Закумского, Зимневставочного, Зункарского, Кара-Тюбинского, Каясулинско-го, Махмуд-Мектебского, Новкус-Артезианского, Озек-Суатского, Тукуй-Мектебского сельсоветов, входящих в состав Нефтекумского муниципального района Ставропольского края, с наделением вновь образованного муниципального образования статусом городского округа.

Законодательная инициатива нефтекумцев направлена в Думу СК вместе с обращением жителей Нефтекумского района, которое сформировано с учетом их пожеланий, возникших при обсуждении проектов решений Советов депутатов муниципальных образований поселений. В их числе закрепление полномочий органов ЗАГС и нотариата на территориях сельских поселений и установка в сельских поселениях Махмуд-Мектеб, Озек-Суат и Тукуй-Мектеб банкоматов или других расчетно-кассовых устройств.

Появится ли на карте региона Нефтекумский городской округ, теперь будут решать краевые депутаты.

Людмила Дацко, газета «Вести Нефтекумья» 25.03.2016г.

Из интервью Д.Н.Сокуренко, главы администрации Нефтекумского муниципального района еженедельной газете «Вести Нефтекумья» 25 марта 2016 г.

- Преобразования нужны для того, чтобы избавиться от двухуровневой системы управления, которая мешает использовать имеющиеся на территории средства для решения острых социальных вопросов, а также решать вопросы местного значения поселений и района одновременно.

Преобразования позволят сконцентрировать административные и кадровые ресурсы, ведь не секрет, что сельские администрации постоянно испытывают потребность в высококвалифицированных специалистах, ориентирующихся в земельном законодательстве, в вопросах осуществления закупок и других. Таким образом, появится возможность преодолеть «кадровый голод», значительно сократить сроки выработки и реализации управленческих решений, что позволит обеспечить оперативность реакции власти на обращения жителей.

При этом остается важным обеспечение доступности власти для жителей. Поэтому на месте бывших администраций в поселениях будут организованы территориальные отделы. За счет создания единых администраций все полномочия на территории муниципалитета будут решаться в одном «окне», а не в разных местах, как было раньше.

В округе будет одна администрация, один глава и один Совет депутатов, что упростит работу административного аппарата и сократит расходы на его содержание.

Преобразование района в городской округ не лишит население имеющихся льгот. Сельские поселения, сохранят свой статус и все льготы, установленные федеральным законодательством и законодательством Ставропольского края для отдельных категорий граждан, проживающих и работающих в сельских населенных пунктах.

Коллективные хозяйства эпохи Советского Союза, как составная форма административно-территориальной крепости района

Могу утверждать, что в период СССР, коллективные сельхозпредприятия (совхозы), центральные усадьбы которых находились на территории поселений сельсоветов, являлись, своего рода, скрепами единства и целостности административно-территориальных границ сельских Советов и района в целом. К этому надо отнести и предприятия нефтяников. И не только потому, что на них «висела» инфраструктура поселений, решение многих социальных вопросов, определенных финансово-экономических проблем, но и, главное, на мой взгляд, здесь имел свое значение производственный фактор. Ведь трудоспособное население сел, аулов в основном работало в «своем» совхозе. Это было коллективное рабочее место, которое обеспечивало бюджет села, определяло будущее детей, внуков, родители которых работали в совхозе. Уровень финансово-экономической стабильности их главного кормильца, это и уровень повседневного бытия членов этой большой семьи (совхозы, колхозы). Зачем же растаскивать основу своей жизни по «закоулочкам»?

Наверное, в нынешней ситуации таким скрепом должен выступать муниципалитет, имеющий в своем бюджетном мешочке и правовом багаже, все для гордой жизни селянина. Возможно, это дискуссионный вопрос. Однако?!

Приведу здесь, в подтверждение выше сказанного, список сельсоветов с перечнем совхозов, к которым относились те или иные поселения с числом работающих в данных совхозах населения на 1 января 1984 года. И это было 32 года назад.

(Данные – на основе аналитической справки, которую представил на имя Лунева А.Н., председателя Нефтекумского райисполкома, Кобцев Б.В. – начальник РИВЦ, в январе 1984г.).

Сельсовет Ачикулакский: с.Ачикулак. На его территории находятся совхозы «Ачикулакский» и «Восточный». Всего населения – 5345 чел. В совхозах занято 1678 человек. Остальные в других предприятиях этого села: Райсельхозтехника и др.

Сельсовет Новкус-Артезианский: с.Новкус-Артезиан, а.Ямангой, а.Артезиан-Мангит, а.Кок-Бас. На его территории находятся совхозы «Артезианский» и «Степные зори». Всего населения -3075 чел. В совхозах - 3075 человек.

Сельсовет «Каратюбинский»: с.Кара-Тюбе, а.Бияш. На его территории совхоз «Каратюбинский». Всего населения – 3088 чел. Занято в совхозе 3088 человек. То есть, повседневная жизнь, не только работающих в совхозе, но и членов их семей: пенсионеров, детей, зависела от уровня хозяйственной деятельности совхоза.

Сельсовет Оз0ек-Суатский: с. Озек-Суат, с.Абдул-Газы. На территории находится совхоз «Нефтекумский». Всего населения – 2525 чел. Занято в

совхозе 1443 человека. Часть населения занята в нефтяной отрасли.

Сельсовет Махмуд-Мектебский: с.Махмуд-Мектеб, с.Кунай, с.Мурзабек. На территории совхоз «Комсомольский». Всего населения – 3032 чел. В том числе в совхозе 3032 человека.

Сельсовет Тукуй-Мектебский: с. Тукуй-Мектеб, с.Абрам-Тюбе. На территории находятся совхозы «Мирный» и «Пионерский». Всего населения – 3288чел. В совхозах- 3288 человек.

Сельсовет Зимнеставочный: п.Зимняя Ставка, а.Бакрес. Всего населения -1541чел. Из них в поселке Зимняя Ставка 1193 чел. Население занято в нефтяной отрасли.

Сельсовет Каясулинский: с.Каясула, Учтюбе, Уллубиюрт, Махач, Бейсей, Менгишкуй. На его территории находятся: винсовхоз «Опытный» и ОПХ «Каясулинское». Всего населения – 6573чел. В том числе в совхозах 6200 человек.

Сельсовет Закумский: с.Андрей-Курган, п.Левобалковский. На его территории совхоз «Закумский». Всего населения - 1441 чел. В совхозе -1441 человек.

Итого по сельской местности проживает 29900 человек, из них в совхозах - 23245 человек.

В городе Нефтекумске население – 20990 человек, в поселке Затеречном – 6218 человек. Всего по городской местности -27208 чел. Основное население работает на предприятиях нефтяной отрасли.

Всего по району населения 57116 человек, в том числе в совхозах – 23245 человек.

О цифрах и реальности

По итогам трех лет пятилетки все совхозы Нефтекумского района являются прибыльными. В среднем за эти годы в совхозах получено 64 млн. рублей прибыли или в 5,4 раза больше предыдущей пятилетки. При этом надо заметить, что шло нарастание эффективности производства. Если в 1986 году было получено 16 млн. рублей прибыли при уровне рентабельности 34,0%. то в 1987 году – 20,5 млн. и 38,0%. в 1988г. – 26.5 млн. рублей и 49%.

Положительные изменения достигнуты в земледелии. Впервые за последние семь лет производство зерна в 1988 году превысило 80 тыс. тонн. Среднегодовое его производство увеличилось на 14%. Выполнен план трех лет пятилетки по продаже государству мяса, молока, шерсти.

Существенное развитие получило животноводство. Производство мяса во всех категориях хозяйств возросло на 18%, молока – на 16%. Сверх плана трех лет закуплено скота и птицы 4,8 тыс. тонн, молока – 3,6 тыс. тонн, шерсти – 0,5 тыс. тонн в чистом волокне. (По материалам единого дня политического информирования населения района. 20 апреля 1989г).

Перед этим в стране состоялся Пленум ЦК КПСС, рассмотревший аграрную политику партии в условиях того времени. Пленум отметил, что в действительности продукции сельского хозяйства в стране нам не хватает. Государство вынуждено закупать ее за рубежом. Дефицит продуктов создает социальную напряженность. (Удивительно, куда же она девалась)?!! Это было начало 1989 года. Через год страна вступила в лихие 90-е годы.

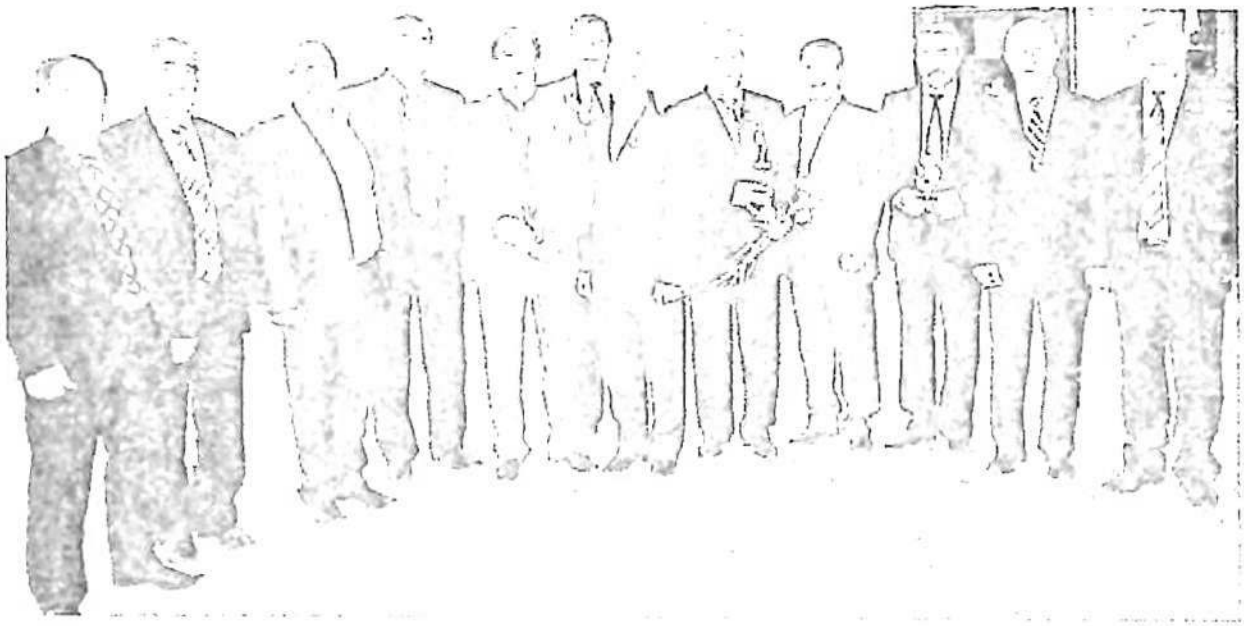

Второе десятилетие 21 века. г. Нефтекумск. Руководители МО и сельхоз-предприятий района. Слева, пятый в ряду - Стамбулов А.А., прапрадед которого был первым приставом Ачикулакского приставства.



8 мая 1989 г. а. Абдул-Газа.
Праздник села. Принимали участие представители 5 районов.

АГРАРИИ ВСЕХ СТРАН, ОБЪЕДИНЯЙТЕСЬ!

ИНФОРМАЦИОННЫЙ БЮЛЛЕТЕНЬ

№ 11 (20). НОЯБРЬ 2009 г.

РАЙОН ПРОСИТ ГОСЗАКАЗ

ВМЕСТО ПАХОТЫ - ПОВЕРХНОСТНАЯ ОБРАБОТКА

НУЛЕВКА УЛУЧШАЕТ КАЧЕСТВО СЕЛЬХОЗПРОДУКЦИИ

НА СТЫКЕ КОНТИНЕНТОВ

ЛИДЕРЫ АПК

По сортам почв Нефтекумский район самый бедный на Ставрополье - сообщали нам в годы. Но в последние годы по версии почвенно-климатической зоне нефтекумцы достигают неплохих результатов. Неудивительно хозяйства района стали и всего земли призовые чистая прибыль сокращения. Разгадать секрет такого экономического чуда мы попросили начальника управления сельского хозяйства и охраны окружающей среды администрации Нефтекумского муниципального района М. ДЖУМАНЬЯЗОВА(*его снимок*), работающего на этом посту с 1990 года.



- Мухадин Хаджиевич, Нефтекумский – очень непростой, сложный район, в плане в силу почвенно-климатических особенностей. Как вы выживаете в таких условиях, даже много сказать, жестоких условиях?

Справка

Анатолий Шишков, редактор газеты «Информационный бюллетень», координатор движения сторонников нулевой системы земледелия на Ставрополье -NO TILL. Часто выступал на страницах газеты «Аграрное Ставрополье». Посещал наш район. Подготовил в ноябре 2009г. специальный выпуск «Информационного бюллетеня» - « На стыке континентов», в котором опубликовал большое интервью с Баудином Ахмедовичем Таглановым, руководителем ведущего хозяйства ОАО «Каясулинское». А. Шишков – уроженец села Величаевского, серебряный медалист школы. О нем глава в моей книге «Земляки», вышедшей в 2014г. В беседе с ним, он с великим уважением относился к своей малой Родине, востоку Ставрополья. С большой теплотой отзывался о сельских тружениках Нефтекумья. К великому сожалению Анатолия уже нет на этом свете. Смерть забирает лучших. Ему не было и 75. Но память о нем и в публикациях о людях нашего района.

ПРИБЫЛЬ - ВИРТУАЛЬНАЯ

Отсутствие с бан

УСПЕШНОЕ ДЕЛО

Одно из ведущих сельхозпредприятий Нефтекумского района - ОАО «Каясулинское». Посевная площадь хозяйства составляет около трети всего районного клина. 60 процентов зерна, принимаемого местным комбинатом, сдают ОАО «Каясулинское».

Возглавляет хозяйство Баудин Ахмедович ТАГЛАНОВ (*на снимке*). Родился в этом крае. Работал в колхозе ОАО «Каясулинское», центральной усадьбой которого является село Величаевское. После армии вернулся на малую Родину, в родные пенаты. В 1976 году окончил Ставропольский сельскохозяйственный институт, стал работать экономистом. Был агрономом, главным специалистом, управляющим отделением, заместителем председателя. Затем избирался



- Баудин Ахмедович, какие кардинальные перемены произошли в вашем хозяйстве в последнее время?

(Окончание на 2-й стр.)

КОЛОНКА РЕДАКТОРА

Кто внимательно читает нашу газету, тот заметил, что мы пропагандируем и освещаем освоение энергосберегающих технологии, в первую очередь в обработке почвы, как самой большой составляющей в затратах при производстве зерновых и технических культур. И думаю, что в этом ничего плохого. Жить-то тяжело. Но мы подробно рассказываем и о применении классической технологии, и поверхностной обработке, и, конечно, о стратегии применения системы нулевого земледелия. Пока все они имеют право на жизнь в нашем крае.

Наш агрохолдинг взял твердый курс на освоение [illegible] на Сальских [illegible] годы мы провели

чувствовать себя [illegible] убежден. Вот такие «люди гарнизонной жизни» и работают в соседних государствах и осваивают NO-TILL.

Несмотря на то, что на правительство скоро не будет нам платить за газ и опять будет скандал, цены, сапоги, но лишне съездить к коллегам и оценить их опыт работы.

В сегодняшнем номере газеты мы расскажем об энтузиасте - агрономе и руководителе ОАО «Каясулинское» Таглановом Баудине Ахмедовиче, который выращивает хлеб в жестких условиях Нефтекумья, отказался от пахоты и паров, с удовольствием читает нашу газету и мечтает поехать в далекую Аргентину, где NO - TILL освоен по всей стране

Анатолий ШИШКОВ

№ 11 (29), НОЯБРЬ 2009 г. ИНФОРМАЦИОННЫЙ БЮЛЛЕТЕНЬ СТР. 3



Генеральный директор ОАО «Конкулинское» В. ТАГЛАНОВ, газовый эрлифт В. ТАГЛАНОВ и управляющий отделением Н.А. МОРТУЖАНОВ.

ПРИБЫЛЬ - ВИРТУАЛЬНАЯ, РАСХОДЫ - РЕАЛЬНЫЕ



Зерноскладские отработали на свои трактористы Шерхан ЗИНГБАЕВ.



Техника нашла механизаторы, но теперь хозяйство не может загрузить семенами дорогостоящий агрегат.

- Как вы пришли к мысли заняться производством семян?

- Когда-то в нашем хозяйстве выращивали семена, но потом это дело забросили. Мы решили возродить его, потому что семена - это деньги. Сейчас мы сеем 2000 гектаров, в основном пшеницу, ячмень, горох, нут. Планируем увеличить площади.

- Вы сами занимаетесь семеноводством?

- Нет, у нас есть специалисты, которые этим занимаются. Мы только сеем, убираем и продаем.

- Какие сорта вы предпочитаете?

- Мы сотрудничаем с Краснодарским научным центром, Ставропольским аграрным университетом, Ставропольским НИИСХ. Сейчас у нас в основном сорта Краснодарского научного центра. Они хорошо себя зарекомендовали. Урожайность у них высокая, устойчивость к болезням, полеганию. Мы довольны.

- Вы пробуете выращивать какие-то другие культуры, нетрадиционные для вашего региона?

- Да, мы пробуем сеять сою, но пока не получается. Сорта, которые нам предлагают, не подходят для наших условий. Мы ищем, пробуем, но пока безуспешно.

- Как вы оцениваете нынешний год?

- Год был очень сложный. Весна была холодная, затяжная, посевная затянулась. Потом - засуха. Но, несмотря на все трудности, мы собрали неплохой урожай. Средняя урожайность по хозяйству составила 18 центнеров с гектара. Это выше, чем в прошлом году.

- Можно сказать, ваше хозяйство - одно из немногих в районе, которое процветает и развивается. Прибыльно оно у вас?

- В целом прибыль у нас виртуальная. В связи с ростом цен на электроэнергию, горюче-смазочные материалы, запчасти, удобрения, средства защиты растений и семена наши затраты с каждым годом увеличиваются. Мы работаем с банками, берем кредиты, и проценты по ним составляют 7 процентов годовых. Так что убытки мы несем большие. Между тем, в этом году мы получили прибыль в размере 2000 рублей на гектар. В прошлом году она составила 1500 рублей. Это очень мало. Для сравнения: в 2007 году прибыль составила 3500 рублей на гектар. Хотя урожайность тогда была ниже, чем сейчас.

- Бауди Ахмедович, в сельском хозяйстве вы работаете всю жизнь, разные пережили времена. На ваш взгляд, что сегодня может улучшить ситуацию на селе?

- Чтобы ситуация изменилась к лучшему, нужно, чтобы цены на горюче-смазочные материалы, запчасти, удобрения, средства защиты растений и семена были ниже. Тогда и прибыль будет больше. Мы работаем в условиях рискованного земледелия. Если раньше мы получали урожай 3 года из 5, то сейчас - 2 из 5. Не можем планировать свою работу, даже не знаем, когда начинать сев. Все зависит от погоды. Сейчас ситуация в сельском хозяйстве такова, что государство должно помогать аграриям. Иначе мы просто не выживем.

Беседовал
Анатолий ШИШКОВ.

Из сельского - в агропромышленный район


4

к 55-летию

СТАВРОПОЛЬСКАЯ НЕФТЬ:

ИЗ ИНФОРМАЦИОННОЙ БЛОКАДЫ

Это им, нефтяникам Прикумья, благодарны жители погайской степи, что на карте России появился агропромышленный Нефтекумский район. И в наши дни, ООО «РН-Ставропольнефтегаз» - основа жизни и будущего района.

Ставропольская нефть

Прикумская равнина... Такого названия не найти на географических картах. Это понятие закрепилось в технической документации геологов-разведчиков. Первые исследования недр здесь начались почти с самого начала XX столетия.

XX век поистине, «золотой» век крупных достижений в нефтегазовой геологии и нефтедобывающей отрасли. Нефтяники Северного Кавказа вписали в него свою, особую строку: с нее в России началась летопись нефтедобывающей промышленности. В начале февраля 1951 года из Министерства нефтяной промышленности в «Грознефть» поступил важный документ, которого ждали с нетерпением: на Затеречной равнине согласованы точки заложения восьми глубоких поисково-разведочных скважин на структурах Озек-Суат, Ачикулак и Бажиган.

Первыми должны были поехать за Терек бригады «Грознефтеразведки». Руководителем треста был недавно назначен СВ. Богданов, возглавлявший до этого контору бурения треста «Ташкаланефть». Сергей Васильевич без промедления принялся за организацию нового подразделения - Ачикулакской конторы бурения. Богданов понимал, что людям придется не просто работать в необжитой пустыне, но и написать первую, самую славную и самую тяжелую строку в истории

открытия ее природных богатств. Он подбирал опытных буровых мастеров, помогал им формировать бригады. Вызвались многие знатные мастера - Ф. Макаров, Я. Субботин, П. Ситников, М. Свинцов, А. Живодров, Г. Резников, А. Брушневский, В. Дорошенко, А. Пихтерев и многие другие.

Потянулись за Терек машины с оборудованием для первых буровых, стройматериалами. В первом десанте посланы строители и вышкомонтажники. Для базирования конторы определена практически голая площадка близ Озек-Суата. Сегодня на этом месте в поселке Затеречном раскинулся парк...

Буровые мастера подобрались действительно асы. На конец года Озек-Суатский участок поставил свой первый рекорд на Затеречной равнине: пройдено 10054 м горных порода 180,5% к плану! С наилучшими показателями шла первая бригада Федора Макарова. 23 июля 1953 года первая скважина на Озек-Суате дала фонтан, а 21 сентября зафонтанировала скважина № 2 на Ачикулакской площади. Затеречная равнина уверенно заявляла о себе. В министерстве становилось ясно: на Северном Кавказе намечается новая нефтеносная провинция.

В 1954 г. скважины месторождения Озек-Суат были введены в опытно-промышленную эксплуатацию, в тресте «Грознефтеразведка организован цех опробования скважин. Возглавил цех приехавший из Грозного С.К. Семенов.

Уже в следующем году Приказом Министерства нефтяной промышленности СССР было организовано Новогрозненское нефтепромысловое управление, начальником которого стал тридцатипятилетний Д.З. Маркаров. Несмотря на молодость, этот человек прошел всю войну, после возвращения с фронта окончил грозненский нефтяной институт и почти восемь лет успел поработать в объединении «Грознефть».

На должность главного геолога Маркаровым был приглашен Ю.Ф. Мерзленко, главный геолог Ачикулакской конторы глубокого бурения треста «Грознефтеразведка».

26 октября 1955 года на скважине № 38 Зимняя Ставка впервые были получены данные о нефтеносности К пласта нижнего мела. Через 6-миллиметровый штуцер скважина давала 100 тонн нефти в сутки! Это была убедительная победа молодого геолога.

В конце 1956 г. - начале 1957 г. найдены более мощные и более продуктивные нефтяные залежи в IX пласте нижнего мела на площадях Озек-Суат, Зимняя Ставка, Величаевская. Дебиты скважин достигали здесь 100-120 тонн в сутки, что свидетельствовало о высоких коллекторских свойствах песчаников ГХ пласта.

Из первого эшелона грозненских нефтяников вышли первые ру-

ководители объединения «Ставропольнефтегаз» А.Д. Красюк и Н.В. Прохоренко. А еще множество ведущих специалистов и руководителей подразделений огромной нефтяной отрасли, насчитывающей в начале 70-х годов более двенадцати тысяч человек.

В июне 1957 года на слете молодых нефтяников, состоявшемся в новом поселке, были представлены действующие модели лучших рационализаторских предложений. Схема сбора нефти на промысле Озек-Суат, предложенная С.К. Семеновым и В.И. Галушкиным, получила наибольшее признание. Ее экономический эффект оказался просто громадным - 2 917 000 рублей! В январе 1958 года прикумские мастера получили первые награды - значки «Отличник социалистического соревнования». Среди награжденных - оператор по добыче нефти Петр Фомич Бойко, оператор по перекачке нефти Матвей Ильич Шерстобитов, старший механик нефтепромысла Михаил Иванович Кудинов, заведующий промыслом Степан Кузьмич Семенов, мастер по добыче нефти Степан Тимофеевич Сысоев, мастер по исследованию скважин Иван Анисимович Кабак.

КСТАТИ

За 60 лет «РН-Ставропольнефтегаз» добыл свыше 160 млн тонн нефти и около 5 млрд м^3 газа.

С помощью нефтяной отрасли, удалось в значительной мере ускорить развитие востока Ставрополья. Этот район теперь не был изолирован от экономики края. С 1 сентября 1963 года в составе объединения «Ставропольнефтегаз», которое возглавил В.И. Ларин, был организован трест буровых работ «Ставропольбурнефть» с местонахождением в рабочем поселке Нефтекумске. Им руководил Н.В. Прохоренко. 25 декабря «Ставропольнефтегаз» возглавил опытный бакинский нефтяник, Лауреат Государственной премии СССР В.А. Ногаев. Среднесписочный состав объединения составил 10027 человек. За десять лет на Прикумье было добыто 9181100 т нефти. Основной объем получен на эксплуатирующихся площадях Озек-Суат, Зимняя Ставка, Величаевская.

В 1973 году нефтяники взяли самую высокую планку - добились семимиллионной годовой добычи нефти.

В 1973 году объединение возглавил Н.В. Прохоренко. Под его руководством проводилась большая работа по совершенствованию техники и технологии добычи нефти, бурения. Начало перестройки экономики в 1985 году совпало с началом работы в должности генерального директора объединения Е.Ф. Шубина. В сложной экономической обстановке нефтяники вынуждены были сами искать потребителей своей продукции, устанавливать связки: с новыми партнерами.

В 1998 году вступила в строй Величаевская газлифтная компрессорная станция, за счет которой планировалось; «оживить» работу нескольких сотен эксплуатационных, скважин на месторождениях Величаевское и Колодезное. В сложных условиях предприятие выжило, и во многом благодаря тому, что в 1995 году на правах дочернего общества вошло в состав ОАО «НК «Роснефть», откуда получило солидную поддержку.

К 2000 году коллективу нефтяников, который в то время уже возглавлял Н.И. Ковалев, удалось преодолеть экономический кризис. Добыча нефти стабилизировалась. Взят курс на газлифтный способ эксплуатации: оборудовались скважины, приобреталось оборудование. Ускоренными темпами вводились в эксплуатацию из консервации и бездействия скважины. Крупные капитальные вложения были направлены на реконструкцию системы сбора нефти и газа, поддержание пластового давления, строительство шлейфов к нефтяным скважинам, техническое перевооружение Нефтекумского управления переработки нефти и газа, электроснабжение месторождений.

Сегодня жизнедеятельность предприятия, которое с 2006 года является обществом с ограниченной ответственностью, поддерживают сервисные общества, осуществляющие транспортное обслуживание, ремонт нефтепромыслового оборудования, скважин, обслуживание в области информационных технологий и т.д. Предприятие заняло достойное место в структуре ОАО «НК «Роснефть», Деятельный коллектив ощутил стабильность и целеустремленно продолжил реализацию производственных программ. А Ставрополье почувствовало ощутимую социальную поддержку нефтяников.

(По материалам книги Татьяны и Николая Блохиных «Черное золото Прикумья»).

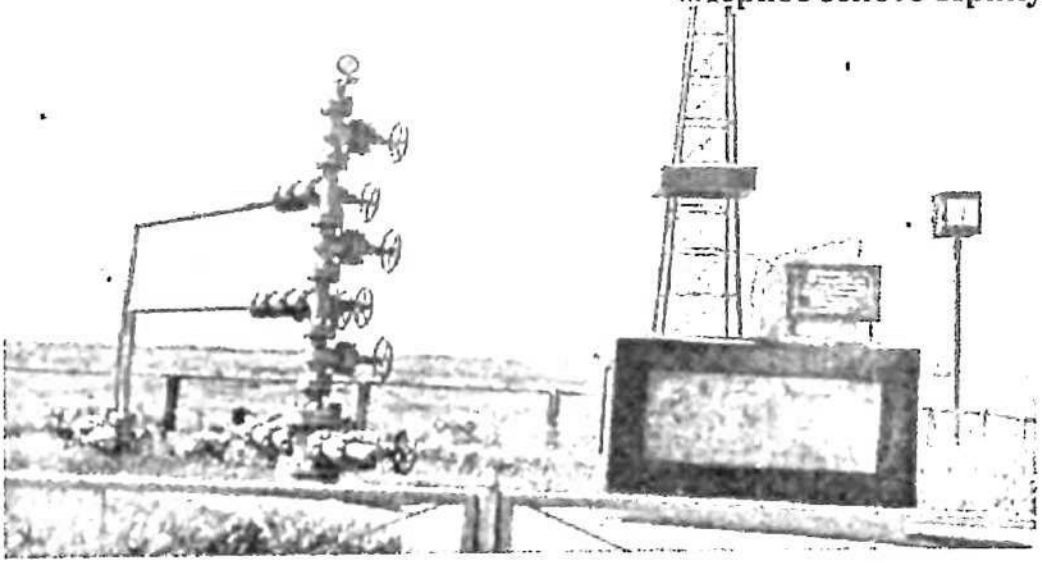

Районные газеты Нефтекумского района

Не только летописцы истории нашего многонационального района, но и являются активным действенным средством, объединяющим и скрепляющим единство не только нашей духовно-нравственной общности, но и единство территориальной целостности, исторически сложившейся административно-территориальной единицы, как субъекта общей целостности великой России.

Ибо! В начале - было слово, а потом деяния личностей, наций, народностей, государств.

В общем! Читайте «районки» и Вы кое-что узнаете из своего прошлого, настоящего, задумаетесь над будущим.

Ноябрь 1985 год.

Судьбою было дано, а точнее с благословления Ревина Петра Ивановича, первого секретаря Нефтекумского районного комитета партии КПСС, я, с должности секретаря райисполкома был направлен вредакцию газеты «Восход».

Прошел собеседование в крайкоме партии, получил «добро». Редакторы газет являлись номенклатурой крайкома КПСС. Таков был уровень отношения руководства страны к местным СМИ.

На бюро райкома партии утвердили в должности редактора газеты «Восход». На очередном Пленуме ввели в состав бюро РК КПСС.

Стороженко Г.М. , прежний редактор, был освобожден, в связи с пенсионным возрастом. Но этот светлый, добрый, умудренный жизненным опытом ветеран Великой Отечественной войны, помогал мне словом и делом. Передавал опыт своей редакционно-журналистской деятельности. Я ему искренне благодарен.

Проработал в должности редактора районной газеты «Восход» по август 2001 года, без малого 16 лет.

«ВОСХОД».

Общественно-политическая газета Нефтекумского района. Одна из старейших районных газет края и юга России. В будущем году, в мае 2017 года ей будет 85 лет.

Она же – «Колхозная Правда», орган райкома ВКП(Б), райисполкома, районного Совета профсоюза Ачикулакского района. Из сохранившихся нескольких номеров 1932 года в архиве - №3 от 23 мая. Он на двух полосах. Подписал его временно исполняющий обязанности редактора А.Кадыров. Надо полагать, что первый номер газеты был напечатан к первомайским праздникам.

Печаталась «районка» в станице Ачикулак (не село и не аул, а обозначена станица), типография газеты «Колхозная Правда». Тираж 1500

экземпляров. Цена одного номера – 4 копейки. Сразу же была объявлена подписка. Подписная плата (так в оригинале) на один месяц – 30 копеек, полугодие – 1рубль 80 коп. и год – 3 рубля 60 коп.

«Знамя Коммунизма» - орган Ачикулакского райкома Коммунистической партии Советского Союза и районного Совета депутатов трудящихся. В 50-х годах, например, тираж газеты доходил до 3200 экземпляров. Печаталась газета в своей типографии, которая располагалась в Ачикулаке по улице Кооперативной, дом 51. Цена номера была 15 копеек.

С 4 апреля 1965 года газета уже называлась «Восход», как орган Нефтекумского райкома КПСС и районного Совета депутатов трудящихся Ставропольского края. Располагалась в поселке Нефтекумском по улице Шоссейной 2. Печаталась в Нефтекумской типографии. Редакция располагалась в этом же здании. Тираж – 3300 экземпляров. Стоимость одного экземпляра – 15 копеек. Выходила три раза в неделю: среда, пятница, воскресенье.

Ныне «Восход», оставшись общественно-политической газетой Нефтекумского района, «ушла под крыло» краевого ведомства. Ее учредитель и издатель – ГУПСК «Издательский дом: Периодика Ставрополья». Печатается в типографии г.Михайловска. Набор и верстка на компьютерах у себя в редакции. Находится редакция по старому адресу – ул. Шоссейная. В здании, рядом с бывшим помещением типографии, в котором теперь – частный бизнес. Тираж газеты в первом полугодии текущего (2016) года более 2500 экземпляров. Главный редактор Т.В.Варданян.

***

Как и страна, район, так и газета живет в своем времени и отражает его на своих страницах.

И пусть родная газета – не ровесница района (1920г.), но в общем-то – солидная, в возрасте и считаю уважаемая дама. Не потерявшая своей привлекательности, обаяния, внутреннего интересного содержания, крепости своих морально-нравственных и духовных устоев, как и те ветераны района, ровесники газеты «Колхозная Правда» - «Восход», родившиеся в 1932году, а также первые читатели. Кто и где они??. Дело за журналистами, активными внештатными корреспондентами и поисковиками – дать ответ на этот вопрос.

Л.Киселев.

Фотообъектив Восхода: 90-е годы, 20 век. Познаем азы компьютерно-издательского процесса



Из записной книжки редактора Георгия Максимовича.

Записная книжка Г.М.Стороженко редактора газеты «Восход» , досталась мне по наследству. Георгий Максимович, как и любой журналист, вел записи (тем более, что работать с диктофоном,- для времени тех лет,- это мечта журналиста «районки»). Поэтому, в его «книге памяти» много интересного записано рукой. Записную книжку я сдал в наш районный музей. Однако, некоторые записи-ксерокопии сохранил. Перед Вами – одна из них. Данные записи – свидетельство того, что для «Восхода», люди Нефтекумья – одна из главных тем для публикации на страницах районки.



На снимке: Коллектив «Восхода» у здания редакции, май 1986г, в день печати. В первом ряду, слева – Г.М.Стороженко, участник ВОВ.


Ногай
ПРАЗДНИК ДРУЖБЫ И ЕДИНСТВА

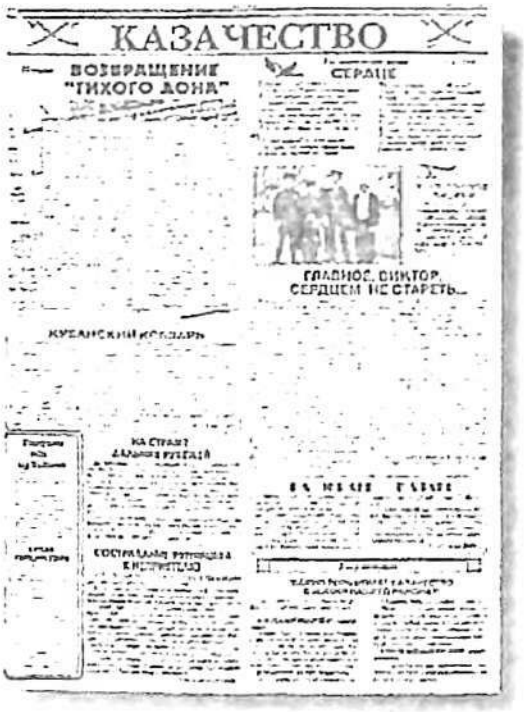
КАЗАЧЕСТВО
ВОЗВРАЩЕНИЕ "ТИХОГО ДОНА"
СЕРДЦЕ

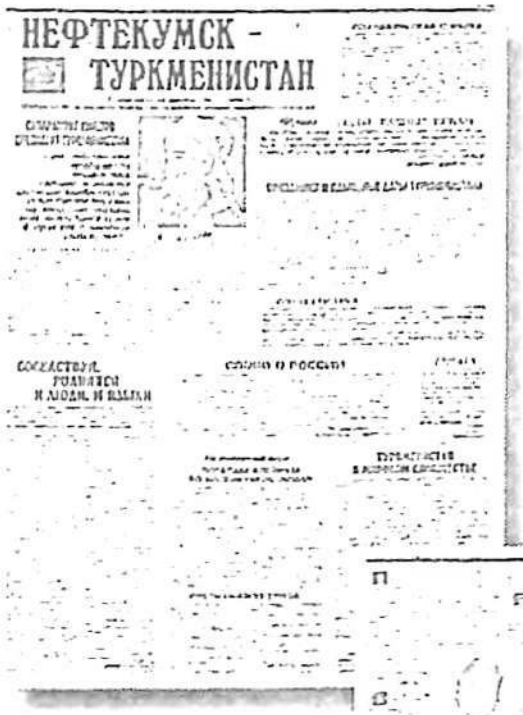
НЕФТЕКУМСК - ТУРКМЕНИСТАН

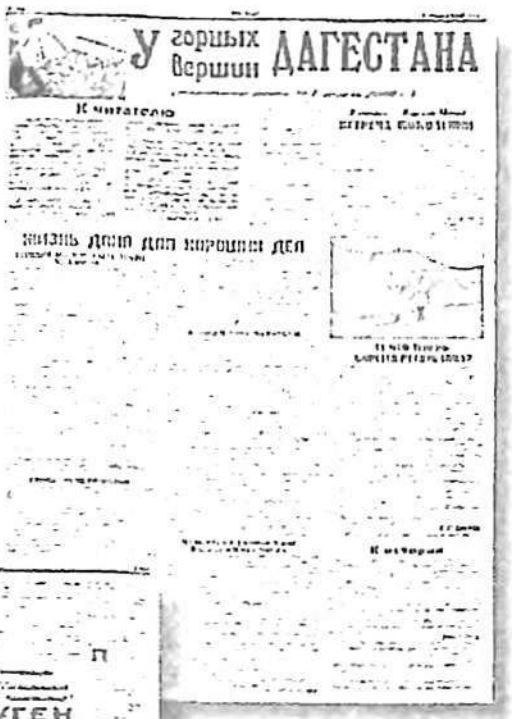
У горных Вершин ДАГЕСТАНА

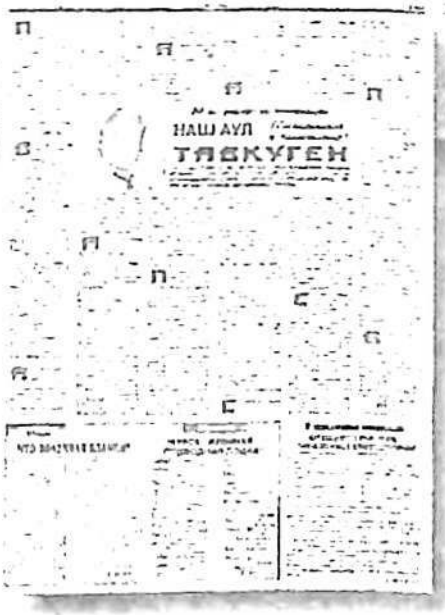
НАШ АУЛ
ТЯБКУГЕН

Тематические полосы «Восхода» ушедших лет.

ПОЛОЖЕНИЕ ЕСТЬ

ВОСХОД

ОБЩЕСТВЕННО-ПОЛИТИЧЕСКАЯ ГАЗЕТА НЕФТЕКУМСКОГО РАЙОНА СТАВРОПОЛЬСКОГО КРАЯ

23 февраля - День защитников Отечества

УВАЖАЕМЫЕ ТОВАРИЩИ, ДРУЗЬЯ!

Примите самые искренние поздравления с Днем защитника Отечества! Особые слова поздравления и благодарности сказать ныне ветеранам и инвалидам и ветеранам войны, которые сегодня интернационального долга в горячие годы тем или иным образом участвовали на службе.

Главные пожелания сказать вам это - всегда оставаться добрыми, здоровыми, чтобы вы могли с улыбкой встречать каждый день, чтобы ваши матери - женщины были счастливыми, здоровыми, красивыми.

Работники нашей системы здравоохранения сами являются ветеранами. Поэтому Армия станет гордостью страны, если каждый гражданин России, мужчина и женщина, будет служить в ее рядах.

Ростислав Адамович станет гордостью страны, если каждый мужчина,

Общественно-политическая газета Нефтекумского района Ставропольского края издается с мая 1932 года

ВОСХОД

16+ Вторник, 22 марта 2016 года № 19 (11918)

УВАЖАЕМЫЕ ЧИТАТЕЛИ!

Продолжается подписка на нашу газету на 2-е полугодие 2016 года. Торопитесь – цены пока не изменились. Напоминаем также, что районную газету «ВОСХОД» можно выписать даже на месяц.

МИТИНГ

НАВЕКИ С РОССИЕЙ!



Нефтекумцы так же торжественно, как и по всей стране, в минувшую пятницу отметили вторую годовщину воссоединения Крыма с Россией. В городе прошел митинг «Мы – вместе» и концерт на улице 50 лет Пионерии.

На площадь вместе огромное полотнище триколора, участники митинга пришли с цветами, героическими песнями, флагами и плакатами подготовленными заранее, на которых были слова: «Россия, Крым! Навеки вместе». Отдельно в строю стояли казаки. В праздничной обстановке, под звуки патриотической музыки люди ждали начала мероприятия. И все выступавшие говорили о том, что воссоединение Крыма с Россией стало важной исторической вехой в жизни страны. Открыл митинг секретарь Нефтекумского отделения Ставропольского регионального отделения Всероссийской партии «Единая Россия» Н. Пимашов:

Сегодня Крым и вся Россия отмечают вторую годовщину «крымской весны». 18 марта 2014 года в Кремле был подписан исторический договор. Жители полуострова уверились в том, что Крым навсегда стал неотъемлемой частью великого Российского государства.

Для укрепления братских связей между Симферопольским районом и самым восточным районом Ставропольского края в прошлом году было подписано соглашение о дружбе, сотрудничестве, укреплении экономических, культурных, социальных связей. Мы гордимся, что инициатором соглашения был Нефтекумский район. Крым - не просто субъект Российской Федерации, это наша история. Мы вместе и мы - один народ! Как сказал президент страны В. Путин: «Крым навсегда вернулся в родную гавань».

Поздравили земляков и гостей города глава администрации муниципального образования города Нефтекумска А. Черников:

- События «крымской весны» открыли новую страницу в истории нашей страны, которым будут гордиться наши дети и внуки. Это важно для моей России. Сегодня Крым - земля мира, межнационального согласия, социальной стабильности, - отметил Александр Юрьевич.

Сегодня трудно переоценить значение этого исторического события. Атаман Калнибольской казачьей сотни Республики Крым Александр Калмыченко, приехавший на Нефтекумье, поделился своими воспоминаниями об этих волнительных днях. Жители полуострова стали единогласно за свою судьбу, и уже второй год они дома!

С праздником земляков также поздравили атаман районного казачьего общества Александр Попов, заметив, что жители сопредельного крымского казачьего округа решительно участвовали в историческом событии и мы рады этому и солидарны со всеми. На митинге выступил и специалист Молодежного центра Сергей Комаров.

Праздничные мероприятия, посвященные второй годовщине воссоединения Крыма с Россией продолжались в доме культуры «Нефтяник». Здесь прошел концерт с участием коллективов художественной самодеятельности района.

О. ВАРДАНЯН, фото автора.

***

Утро 18 марта в Центре внешкольной работы началось с праздничных мероприятий. В детских объединениях прошли уроки-путешествия под девизом «Крым и Россия вместе навсегда». Во время путешествий дети узнали много нового об истории Крыма, о вкладе крымчан в Победу в Великой Отечественной войне, об их нынешней жизни. Красота полуострова была показана еще в произведениях известнейших русских поэтов Пушкина и Скотта, писателей Толстого и Бунина и многих других. Ребятам рассказали, как и почему состоялось воссоединение Крыма с Россией, как изменилась страна к лучшую жизнь в составе России и мы, живем нашей любимой страной, рады их победам, их счастью!

Затем с шарами, с праздничными лозунгами вместе с педагогами, учащимися городских школ, участники в праздничной колонне во главе со знаменной группой клуба «Альтаир», несущей двенадцатиметровое полотнище триколора, мы прошагали по улице 50 лет Пионерии на митинг.

О. ТРЕНТЬЕВА, старший методист ЦВР

***

Час истории «Сила страны – едина история» прошел для студентов Нефтекумского регионального политехнического колледжа, организованный работниками отдела культуры и Анкудиновской сельской библиотеки.

Студенты познакомились с красочными презентациями, иллюстрирующими об истории и неповторимости этого удивительного уголка Земли, посмотрели видеосюжет «Крым возрос душой и Родиной» об истории полуострова, письменными документами о присоединении Крыма к России и о торжественном празднования этого события. Ещё много для меня нового было на Украине. Теперь он – в России.

Активное участие в фотосессии «Крым Весна Родина» на площади у дома культуры приняли учащиеся школы. Мероприятия прошли в дружной обстановке, а как же иначе, ведь самый прямой мост, соединяющий Крым и Россию, - это мост любви и дружбы.

Ж. ЮШИНА, наш сегодня.

***

В сельской библиотеке-музее истории МКОУ «СОШ № 12» М. К. Меняйленко провела интересную беседу с юными читателями, рассказала о Крыме: начиная с древних времен и до наших дней. Оформила на географическую карту мы вместе с ребятами составили литературную карту Крыма, отметив на ней те места, которые воспевали полуостров в своих стихах Пушкин, Хлебников, Брюсов, Заболоцкий.

Ребятам вручили памятки о городе Ак-Даг, они отвечали на вопросы викторины, а в заключительной «городке для ума» - встречали пропущенные в тексте слова поэмы А. Пушкина «Бахчисарайский фонтан», где даётся описание города Таврия.

Г. ТЯПЕНКО, заведующая Кара-Тюбинской сельской библиотека – филиалом

«Вести Нефтекумья»

Газета Нефтекумского муниципального района. Учредитель – администрация НМР. Издается с 24 ноября 2006 года. В конце ноября текущего 2016 года газета, ее коллектив, читатели отметят свое 10-летие.

С выходом первого номера Вестей утрачена необходимость в системном издании информационного вестника «Нефтекумье», так как для ознакомления все необходимые для населения района законодательно-правовые документы Совета депутатов и администрации НМР, муниципальных образований поселений района, стали публиковаться в данной газете. Хотя вестник остался в арсенале информационных средств Совета депутатов НМР.

Необходимо отметить, что газета выходила в рамках информационной деятельности муниципального учреждения «ТРИИЦ Нефтекумье» (Телерадиоинформационный издательский центр). Инициаторами создания этого учреждения были руководители Совета и администрация НМР: П.А.Лиманов, А.А-Х.Канаев, М.И.Товчигречко.

Распоряжением главы администрации НМР М.Товчигречко №118-р от первого августа 2006 года был назначен директором данного учреждения. Предложение о полноформатном печатном издании еженедельной газеты было поддержано как в Совете НМР, так и учредителем – администрацией НМР. Шесть лет был шеф-редактором газеты. В настоящее время – Л.Дацко.

На первой полосе первого номера газеты, который вышел 24 ноября 2006г. были заверстаны такие слова: «Наш первый номер и все остальные – для Вас, наши уважаемые читатели!!!».

«Вести Нефтекумья» продолжили идеологию содержания вестника «Нефтекумье» - публиковать не только официальные материалы, но и рассказывать о людях, жизни и истории района. Это еще, как и само данное издание, «попытка» встряхнуть нашу историческую память и привлечь внимание читателя, в век электронных информационных технологий, к печатному слову, к летописи района....

И вечная благодарность читателям и всем, кто стоял у истоков, и кто способствовал своими добрыми деяниями занять Нефтекумской муниципальной газете достойное место на информационном поле края, да и не только. Уже вышло в свет без малого коло 900 номеров. Газета еженедельная, выходила в субботу. Распространялась в Нефтекумском и Левокумском районах. Сейчас выходит в пятницу, распространяется в Нефтекумском районе. Тираж первого полугодия 2016 г. - 2376 экз. Печатается в г. Михайловске, издатель МАУ ТРИИЦ «Нефтекумье» НМРСК.

СОВЕТ НЕФТЕКУМСКОГО МУНИЦИПАЛЬНОГО РАЙОНА
СТАВРОПОЛЬСКОГО КРАЯ
ПЕРВОГО СОЗЫВА
РЕШЕНИЕ

06 марта 2006 года г. Нефтекумск № 106

О создании муниципального учреждения
Телерадиоинформационный издательский центр «Нефтекумье»
Нефтекумского муниципального района
Ставропольского края

В соответствии с Федеральным Законом Российской Федерации от 6 октября 2003 года №131-ФЗ «Об общих принципах организации местного самоуправления в Российской Федерации», Уставом Нефтекумского муниципального района Ставропольского края, принятым Советом Нефтекумского муниципального района Ставропольского края 19 ноября 2004 года №7, Положением об администрации Нефтекумского муниципального района, утвержденным решением Совета Нефтекумского муниципального района Ставропольского края от 16 декабря 2004 г. №16, Положением о порядке создания, реорганизации и ликвидации муниципальных предприятий и учреждений Нефтекумского муниципального района Ставропольского края, утвержденным решением Совета Нефтекумского муниципального района Ставропольского края от 25 октября 2005 г. №68.

Совет Нефтекумского муниципального района,

Р Е Ш И Л:

1. Создать муниципальное учреждение Телерадиоинформационный издательский центр «Нефтекумье» Нефтекумского муниципального района Ставропольского края.

2. Установить, что финансирование мероприятий по созданию муниципального учреждения Телерадиоинформационный издательский центр «Нефтекумье» осуществляется в пределах средств, предусмотренных в бюджете Нефтекумского муниципального района на 2006 год.

3. Главе администрации Нефтекумского муниципального района Ставропольского края осуществить мероприятия по созданию муниципального учреждения Телерадиоинформационный издательский центр «Нефтекумье».

4. Контроль за исполнением настоящего решения возложить на постоянную комиссию по социальной политике и работе с общественными организациями.

5. Настоящее решение вступает в силу со дня его официального опубликования.

Председатель Совета
Нефтекумского муниципального района
Ставропольского края П. А. Лиманов

Были первыми



На снимке: слева направо – Л. Дацко, Л.Киселев, Г.Ершова, О. Арутюнова, Р. Салиева. Они были первыми сотрудниками редакции газеты «Вести Нефтекумья». Но начинали мы в 2006г. с Сергеем Арутюновым – бухгалтером, чуть позже – Гюзель Ершовой – оператором.

В 2008 году «Вести Нефтекумья» стала победителем (первое место) в конкурсе среди средств массовой информации и журналистов на лучшее освещение реализации молодежной политики в Ставропольском крае «Молодежный калейдоскоп». Среди наград и подарок – лазерный принтер. По такому благостному случаю и фотоснимок.

Итоги за пять лет

К пятилетнему юбилею редакция Вестей издала у себя брошюру небольшим тиражом: «Пять лет с Вами». В ней подведены итоги творческо-информационной деятельности за прошедшие годы, сказаны добрые слова друзьям и читателям. А они, в свою очередь, поздравили коллектив газеты.

Коллегам - журналистам

Прежде всего от имени жителей Левокумского района и читателей газеты «Вести Нефтекумья» я хочу поздравить коллектив редакции с семилетием со дня выхода в свет первого номера газеты. Слово «семь» в этом смысле прямо означает, что вам уже много лет («семь пядей во лбу», «семь пятниц на неделе», «семь потов сошло» и т.д.) и вы уже достаточно опытны, за эти годы состоялись профессионально, обрели своих надежных приверженцев из числа читателей и ценителей печатного слова.

Я благодарен своему коллеге по журналистике, однокашнику, земляку, первому редактору вашей газеты Леонтию Ивановичу Киселеву за то, что он сумел настоять на том, чтобы организованная им районка была читаемой в двух восточных районах, двух соседних степных районах, скрепленных общей историей и объединенных в своем похожем названии рекой Кумой-матушкой...

Более года я сотрудничаю с вашей газетой (отдельная благодарность Людмиле Анатольевне Дацко за приглашение к сотрудничеству), внимательно читаю ее, отмечаю для себя интересное, занимательное, поучительное, постоянно учусь у ее авторов, с чем-то не соглашаюсь, стремлюсь в меру своих способностей рассказывать на страницах вашего печатного издания о том, чем живет сегодня Левокумье, а главное - о ее замечательных жителях - настоящих патриотах левокумской земли, прекрасных тружениках, новаторах, скромных, застенчивых, а также креативных и смелых, бесшабашных и по-доброму красивых людях из российской глубинки.

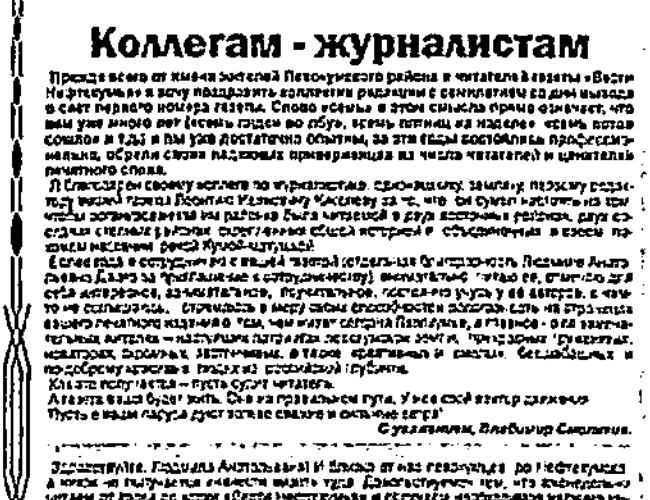

Коллегам - журналистам

Прежде всего от имени жителей Левокумского района и читателей газеты «Вести Нефтекумья» я хочу поздравить коллектив редакции с символичным для нас выходом в свет первого номера газеты. Слово «весть» в этом смысле прямо означает, что вам уже много лет (семь годов во лбу, семь пятниц на неделе, семь потов сошло и т.д.) и вы уже достаточно опытны, за эти годы состоялись профессионально, обрели своих надежных корреспондентов из числа читателей и ценителей печатного слова.

Я благодарен своему коллеге по журналистскому цеху, замечу, первому редактору вашей газеты Людмиле Анатольевне Дацко за то, что она сумела настроить из трех человек корреспондентов нас работников была читателей в двух восточных районах края создала очень редкие в районных газетах обзоры истории и объединила в своем творческом коллективе людей Южной «глубинки».

В качестве сотрудничества с вашей газетой отдельная благодарность Людмиле Анатольевне Дацко за приглашение к сотрудничеству) внимательно читаю ее, отмечаю для себя интересное, занимательное, поучительное, постоянно учусь у ее авторов, с чем-то не соглашаюсь, стремлюсь в меру своих способностей рассказывать на страницах вашего печатного издания о том, чем живет сегодня Левокумье, а главное - о ее замечательных жителях – настоящих патриотах левокумской земли, прекрасных тружениках, новаторах, скромных, застенчивых, а также креативных и смелых, бесшабашных и по-доброму красивых людях из российской глубинки.

Как это получается – пусть судит читатель.

А газета ваша будет жить. Она на правильном пути. У нее свой вектор движения. Пусть в ваши паруса дуют только свежие и сильные ветра!

С уважением, Владимир Смоляков.

Здравствуйте, Людмила Анатольевна! И близко от нас левокумцев до Нефтекумска, а никак не получается «нанести визит» туда. Довольствуемся тем, что еженедельно читаем от корки до корки «Вести Нефтекумья» и получаем необходимое наличие информации о жизни и делах наших соседей.

Читатель я очень внимательный, доброжелательный, но в меру как читатель и ваш коллега по журналистскому цеху придирчив, въедлив в оценке опубликованных материалов и полиграфического исполнения (оформления) вышедших номеров «Вестей».

Буду краток. Газета мне ваша нравится по обилию материалов, освещающих, на мой взгляд, достаточно обстоятельно многие проблемы бытия. Но многолетняя редакторская практика, а также учительская (это моя основная профессия - русский язык, литература и история) побуждают меня высказать некоторые замечания, советы, предложения. Я обязательно выберу время и встречусь с вами для более обстоятельного разговора. А сейчас - всего вам доброго, творческих успехов, острого пера, орлиного взгляда. Твердости и принципиальности!

С уважением, Юрий Фотиевич Родин,
член Союза журналистов России.

Наши внешкоры



В день рождения газеты нельзя не сказать теплые слова о наших помощниках, так называемых общественных корреспондентах, которые оказывают огромную помощь в выпуске «Вестей Нефтекумья». Они присылают нам свои материалы, где рассказывают о событиях и проходивших мероприятиях в их поселении, тем самым дополняя газету новой информацией из разных населенных пунктов района. Благодаря внештатным помощникам, читатели «Вестей» узнают о простых тружениках, которые своим повседневным, пусть и не слишком приметным трудом, вносят посильный вклад в становление и развитие своей малой родины - родного Нефтекумья. Наши внештатники - представители разного рода занятий, профессий, они сотрудничают с нашей газетой на общественных началах и видят в этом свое призвание. Сегодня нам активно помогают библиотекари района. Потому хотим поблагодарить Нину Михайловну Ампилогову, библиотекаря п.Зункарь, Гульнару Елгишиеву, библиотекаря а.Махмуд-Мектеб, Анастасию Кабалалиеву, библиотекаря п.Затеречный. Вот уже несколько лет с нами сотрудничает библиотекарь сельской библиотеки села Ачикулак Жанна Юшина (на фото). Знакомство с ней газеты «ВН» можно назвать случайностью: года три назад, позвонив в редакцию, она спросила о том, можно ли печатать статьи в «Вестях». С тех пор сельский библиотекарь - незаменимый помощник нашей газеты. Из под ее пера читатели газеты узнают о достойных жителях села Ачикулак. Часто Жанна рассказывает о культурно-массовых, спортивных и других мероприятиях, проводимых для селян. Вот и в сегодняшнем номере газеты Жанна Юшина рассказывает о прекрасной женщине и матери, проживающей в Ачикулаке в статье под заголовком «Прекрасен мир любовью материнской». Спасибо вам, наши помощники, за творческое сотрудничество с «Вестями Нефтекумья».

Р.Салиева

Газета «Вести Нефтекумья»

Гости редакции



У руководителей сельхозпредприятий района достаточно много повседневных забот. Но в суете будней они находят время ознакомиться с публикациями в газете «Вести Нефтекумья», подписчиками которой и являются. Высказать свое как положительное, так и отрицательное мнение по содержанию вышедшего номера, пригласить сотрудников «Вестей» в свои трудовые коллективы, при необходимости поддержать словом и делом журналистский коллектив.

В один из дней редакцию газеты, по поручению своих коллег-руководителей, посетили уважаемые люди и истинные друзья «Вестей». – С.К.Аджахметов, директор СПК «Восток» и А.А.Стамбулов, директор ОАО «Восток-1». Они передали пожелания жителей села побольше рассказывать на страницах газеты о состоянии дел в агропромышленном секторе района, о людях, работающих в нем, высказали добрые слова за работу «Вестей», обеспечивающих на протяжении пяти лет многообразие информации о жизни муниципального района, внесли свою материальную составляющую для приобретения дополнительной оргтехники и сделали запись в «Книге отзывов» редакции газеты (на снимке).

Фото редакции «ВН»

Пятница
12 сентября
2014 года
№ 43 (650)

Газета Нефтекумского муниципального района Ставропольского края

16+

Вести Нефтекумья

Издается с 2008 года.

14 сентября - ВЫБОРЫ Губернатора Ставропольского края

Прийди на избирательный участок и сделай СВОЙ ВЫБОР!

Событие

Открытие культурного казачьего центра «СТАНИЦА»











Солнечным сентябрьским днем в Нефтекумском районе произошло знаменательное событие для всех православных верующих и казачества – открытие культурного казачьего центра «Станица».

В далеком 1850 году император Александр II издал указ, которым установил день войскового праздника для терских казаков – 7 сентября по новому стилю. Событие это совпало с днем, когда русская Православная Церковь чтит память святого апостола Варфоломея, который и стал покровителем всего терского войска казаков.

Исход двухэтажное здание культурного казачьего центра напоминает храмы Нефтекумского района, подчеркивая глубокие корни, связывающие веру в Бога и в Россию. Атаман Нефтекумского городского казачьего общества Харлашин Александр Борисович рассказал, что в 2000 году проблема отсутствия культурного центра, где казаки могли бы заниматься спортом, встречаться, решать проблемы стала более ощутимой. «Два года мы искали спонсоров, готовили смету, чертежи, и, видимо, Бог внял нашим молитвам – мы встретились с президентом «Роснефти» Игорем Сечиным, который и помог реализовать наши планы. А в 2013 году ООО «РН – Ставропольнефтегаз» выделило нам деньги на строительство. Первый камень был заложен в апреле 2014 года, а затем организация ОАО «СМУ№5» во главе с директором В.А. Рыбиным построила нам этот прекрасный культурный центр».

В день открытия центра у его входа собрались многие почетные гости: генеральный директор ООО «РН – Ставропольнефтегаз» С.А. Кузнецов, глава администрации МО г. Нефтекумска С.П. Бергинов, директор ОАО «СМУ№5» В.А. Рыбин, атаман Кизлярского городского казачьего общества и советник атамана Президиума войскового казачьего общества Терского войскового казачьего общества С.И. Сотула и другие, которые приехали чтобы поздравить казаков Нефтекумска с их благословенным праздником.

Отец Алексий, протоирей нефтекумского храма, сказал здание культурного центра, пожелал казакам верно служить Богу и Отечеству, и верить в то, что святой апостол Варфоломей будет хранить казаков, помогать принимать решения и направлять их действия. Казаки-нефтекумцы, среди которых были и совсем юные казачата прошли обряд благословения и всем миром целовали крест. «Дай Бог вам духовного здоровья в этом прекрасном Культурном центре» – завершил свою напутственную речь отец Алексий.

Право разрезать красную ленточку у входа в культурный казачий центр было доверено генеральному директору ООО «РН – Ставропольнефтегаз» С.А. Кузнецову и казачьему атаману Кизлярского городского общества А.Б. Корсунову.

После торжественной церемонии открытия все желающие смогли посетить и осмотреть его. Надеемся, что для нефтекумского казачества здание культурного центра станет действительно станет отцовским домом.

Текст и фото Татьяны Бесленко.

Хроника событий

LADA GRANTA - победителю!

ООО «Агросервис «Юг Нефтекумского района» признано победителем в игровом сезоне – автомобиля LADA GRANTA по итогам соревнования в сфере развития физической культуры, массовых видов спорта, организации и качества социально-культурных услуг населению. Ставропольское краевое отраслевое объединение «Всероссийская ассоциация развития физической культуры и спорта» в рамках Кубка и звания победителя объявило предприятиям, поступившим в [illegible]

Награды за патриотическое воспитание

В администрации Нефтекумского района состоялось награждение победителей районного этапа краевого конкурса детского рисунка «Мир нарисуем вместе». В нем приняли участие 45 школьников. Среди них были представители [illegible]

Людмила Данко

ОБЪЯВЛЕНИЕ

7 сентября 2014 года в 17.00 часов в зале заседаний администрации Нефтекумского муниципального района состоится [illegible]

Встреча начальника отдела МВД РФ с населением

В субботу 27 сентября в 12:00 часов в Доме культуры аула Анчукоп состоится встреча жителей с начальником начальник отдела МВД России по Нефтекумскому району полковником полиции Владимиром Валерьевичем Андреевым.

Цифра номера: 30000

переносных урн на выборы 14 сентября 2014 г. в Ставропольском крае

Фотофакт















Сельхозярмарка. Жители аула М-Мектеб со своей продукцией в Нефтекумске
Сентябрь 2015 г.

Площадь Ленина







Зима в городе на 45-ой

9 мая 2016 г.











Закладка памятной капсулы в основание фундамента строительства нового здания районной поликлиники. 14 июля 2006 год Н.Гаврюшенко, первый заместитель главы районной администрации

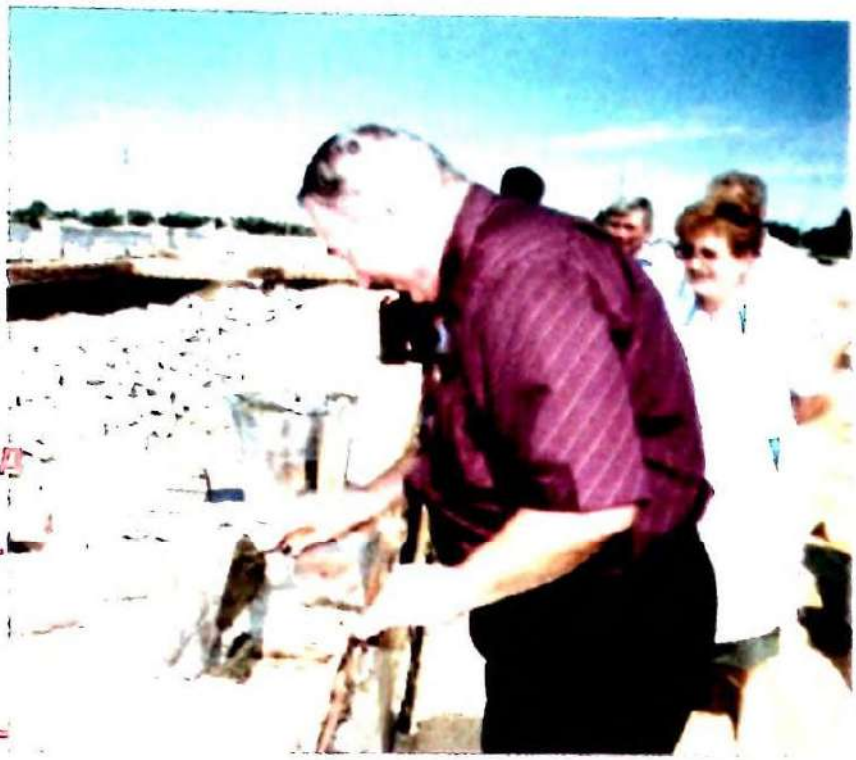









Общественность в городской администрации.



Строкой поэта славим Нефтекумье.

Память



На снимке:
Аул Ямангой Нефтекумского района.
Семейно-родственное торжество по случаю прихода с армии домой Курилова Александра Васильевича (справа первый).
Газета «Восход» 2000 г.



с. Ачикулак.
Земляки:
М.Товчигречко,
С.Зимин,
Н.Галджев



В парке
а.Каясулы



12 июня 2001 победители-призеры и члены 4-ых краевых сельских спортивных игр. Нефтекумский р-н.



На страницах газеты «Вести Нефтекумья»



Шествие «Бессмертного полка» на главной площади города Нефтекумска 9 мая 2016 года



Открытие Часов Памяти в г.Нефтекумске в 2015 году

На страницах газеты «Вести Нефтекумья»

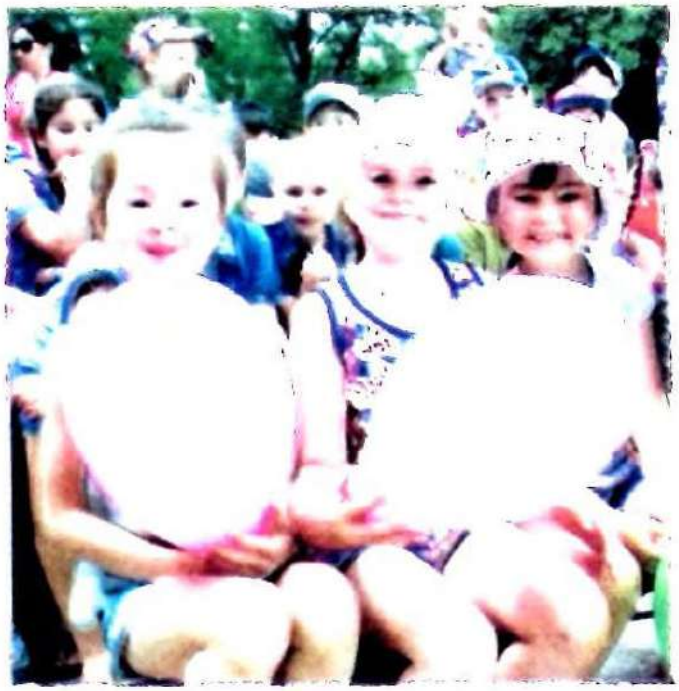









На страницах газеты «Вести Нефтекумья»





Уборка в хозяйстве ООО «Каясулинское»

Конкурс профессионального мастерства «Лучший по профессии». О. Высоцкая



Торжественное собрание в ДК «Нефтяник» по случаю празднования Дня работников нефтяной и газовой промышленности

На страницах газеты «Вести Нефтекумья»







Выпускной в школе п. Зимняя Ставка

Золотые медалисты г. Нефтекумска А. Коробова и Ю. Литвиненко



Открытие нового здания детского сада в с. Каясула

Коллектив врачебной амбулатории а. Махмуд-Мектеб

Листая страницы "Восхода"



Коллектив Нефтекумского районного историко-краеведческого музея.
Справа – Л.Ольховская, директор музея.



Воспитанники детского сада «Аленушка», г.Нефтекумск.



«Грация» в числе лучших коллективов

Последнее воскресенье мая 2016г. 4-ый Епархиальный, пасхальный фестиваль «Христос Воскресе - радость моя», в Нефтекумске. «Наша Грация», руководитель И.Никишкина - получила диплом 3 степени. Вручал награды епископ Георгиевский и Прасковейский Гедеон.

(Фото О.Варданян, газета «Восход», соответственно от 22.03.2014, 25.04.2015,01.06.2016.)



В канун Дня России(2016г.) И.В.Выродовой, социальному работнику с.Ачикулак губернатором Ставропольского края вручена премия Правительства края. На снимке: слева В. Владимиров, губернатор, в центре И.Выродова, справа Ю.Белый, председатель Думы СК.

Одно на всех дано нам небо



8 апреля 2016 г. с. Каясула.
Фестиваль ногайского фольклора
и национального костюма.
Газета «Восход» 12 апреля 2016г.
Фото О.Варданян.



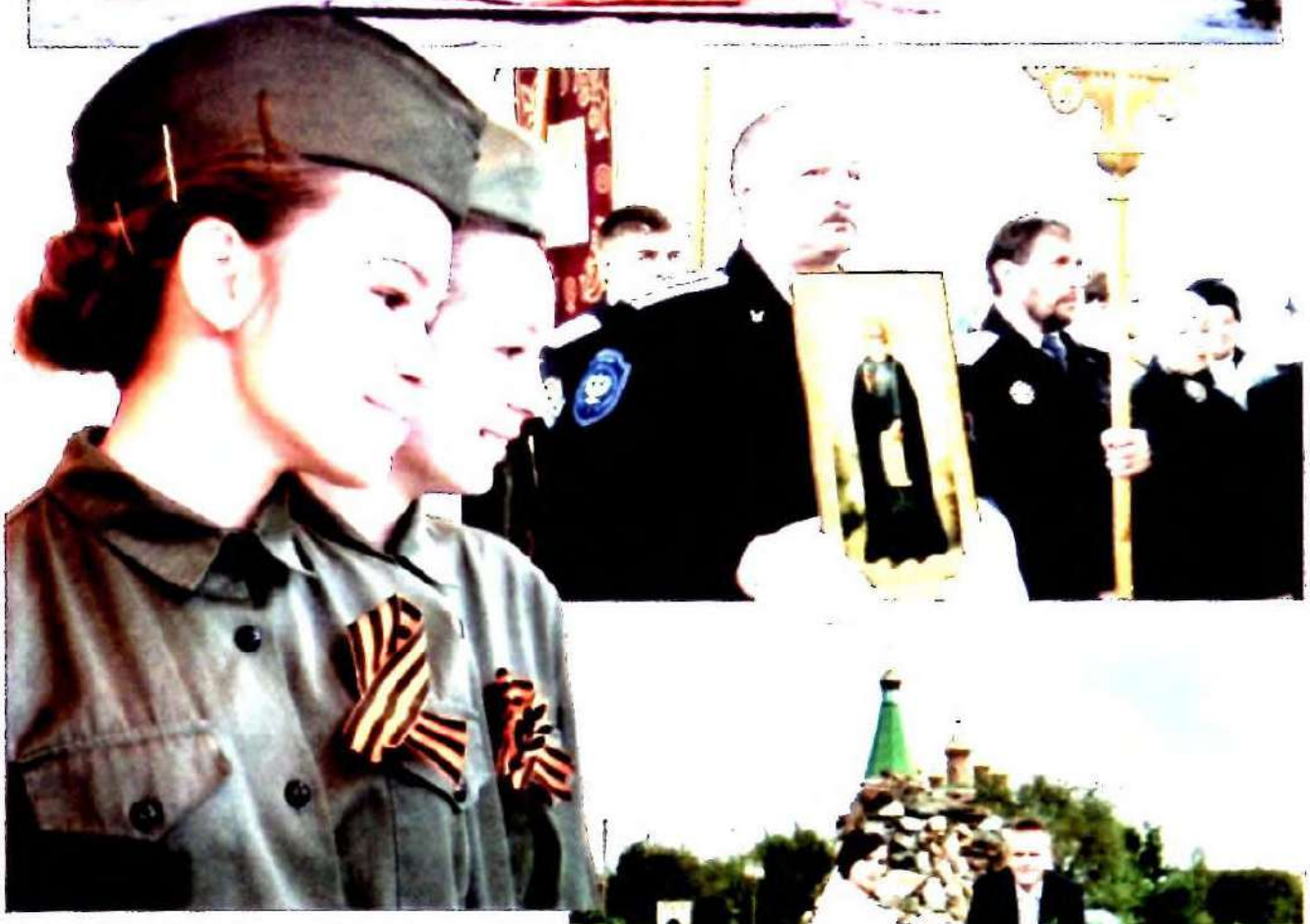



Фотосалон «Кадр»
Иванов Г.А.
представляет







м/н «Космонавты»,
ул.Беляева.
г.Нефтекумск.



Газета «Вести Нефтекумья»
фотоконкурс « Нефтекумчанка за рулем».

В ожидании вечернего
рейса на Москву...
Однако ... +45°с в тени.



Ловись рыбка большая, ну и маленькая – тоже...



Река Кума и Горькая Балка из века в век для местных жителей – место для рыбалки, которое всегда рядом. Ю.А.Давыдов, пенсионер-нефтяник и его жена Людмила Андреевна, жители с. Урожайного со своим богатым уловом: сом – 49 кг. Место улова – р. Кума, вблизи Владимирского леса со стороны с. Урожайное.

Семен.
Речка Горькая Балка
у с.Андрей Курган. 2012г.





Очень жарко...июнь 2011, Бармен Кирилл Рощупкин. ООО «Нефтекумская пивоваренная компания» в августе 2010 г. выпустила свою первую хмельную продукцию. Расположена на части территории бывшего пив. завода по ул. Шоссейной.



«Веселые старты»

Детский сад №4 «Радуга». Газета «Восход» 15.04.2016г.

Этот оазис находится в городе по ул. Дзержинского. Пример патриотичного отношения предпринимателя к благоустройству. Здесь мини водопады, цветы, зеленые лужайки и художественный образ - совсем «седой старик», с фонарем в руке желает поймать в пруду золотую рыбку прежде чем зайти в магазин за покупкой для своей совсем молодой старушки.







1920 -2008

Нефтекумский район!

**В семье единой, славной и прекрасной,
поешь ты песни о труде, стихи слагаешь о
родной земле, делами славишь ты Россию!**



село Кара-Тюбе

Участники первого районного фестиваля
ПЕСНИ ТВОИ, РОССИЯ!

Символ района «Европа – Азия»

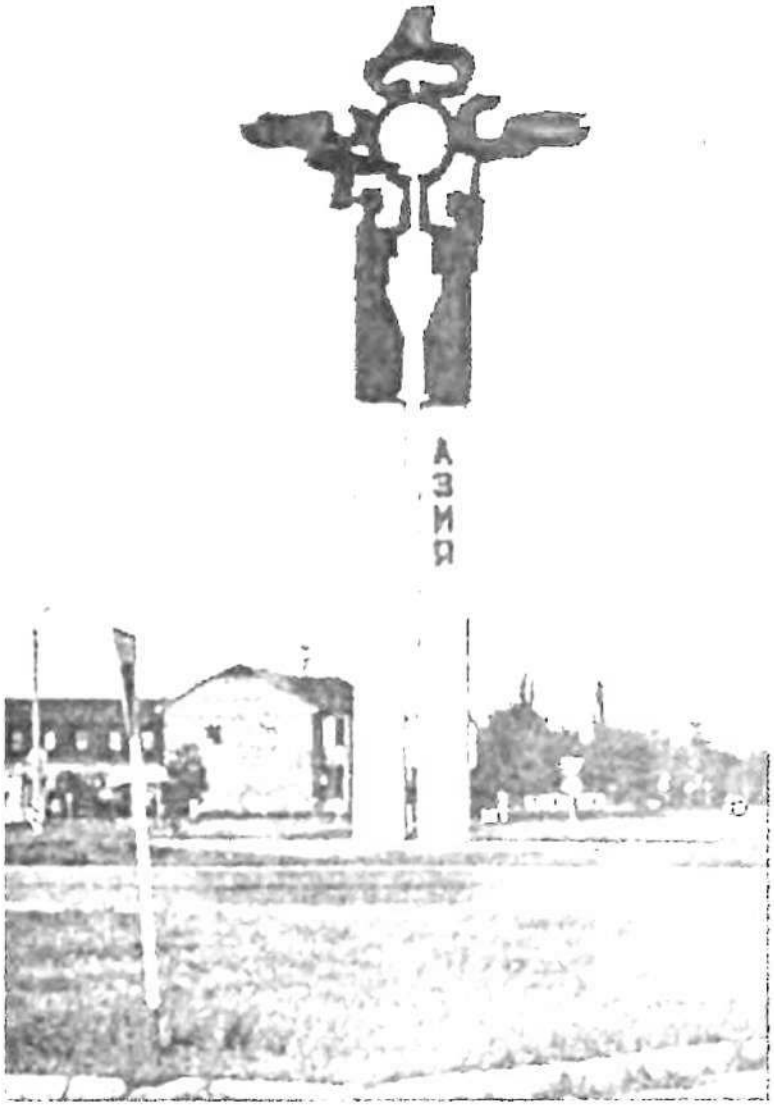

«...Оформлены въезды в Нефтекумск со стороны Ачикулака и Затеречного. Готовится в художественном фонде РСФСР г.Москва оформление главного въезда в город со стороны г.Буденновска.

В зоне, прилегающей к Нефтекумску, проходит граница между двумя частями света: Европой и Азией. Решено создать декоративное сооружение, символически отображающее этот факт: 17-метровую стелу, увенчанную двумя женскими фигурами европеоидной и монголоидной рас, одна из которых передает другой солнце...».

Ю.Гонтарь, председатель Горисполкома, 1982г. Нефтекумск.

Географический памятник – стела «Европа – Азия» находится на автотрассе Буденновск – Кизляр, при въезде в город со стороны села Урожайного. По весне в 1985г. был установлен памятный знак, а в1986г. установлена сама стела «Европа – Азия», как символическая географическая граница между двумя частями света, по инициативе Юрия Афанасьевича Гонтарь, который в те годы работал архитектором, председателем Горисполкома. В дальнейшем, он – глава администрации Нефтекумского района, депутат, заместитель председателя, председатель Думы Ставропольского края. Ныне – заместитель председателя Думы СК.

Автор стелы – московский скульптор: Постол Илья Алексеевич. Две женские фигуры на гранитных пилонах олицетворяют Европу и Азию,

условная граница между которыми проходит по Манычской впадине и в районе пересечения автотрассы Величаевское – Затеречный через реку Куму. Нефтекумск находится в данной географической зоне.

Стела является визитной карточкой Нефтекумска и Нефтекумского района. Это – символ дружбы народов разных национальностей и вероисповедований. Сама идея, заложеная в данном монументе, имеет глубочайший смысл: закономерность восхода и захода солнца, определяющая вечность жизни на планете Земля.

В руках женских фигур огромный знак в форме солнца, который Азия передает Европе. Солнце венчает всю композицию. Линии женских рук сливаются с лучами солнца в единое целое. Земля и женщина на ней – источник жизни, но жизнь возможна, когда над нами вечное светило. Мы – единое целое в этом космическом мироздании. И руки женщин, как прародительницы рода человеческого, обнимая, берут солнечное тепло для продолжения жизни на земле, ибо все едины: у нас у всех одно Солнце и одна Земля.

Географическими памятниками, обелисками, знаками отмечать интересные места на земле, в географическом отношении – общепринятая мировая практика. Так, что стела «Европа и Азия» у въезда на территорию Нефтекумского района, это еще и символ мирового исторического значения.

Об административном центре город Нефтекумск

Начало строительства города – апрель 1958г.5 апреля - День рождения города. 28 февраля 1961г. аул Камыш-Бурун преобразован в рабочий поселок городского типа. 8 октября 1962г. рабочий поселок Камыш-Бурун и строящийся город Нефтекумск объединены в один поселок Нефтекумск. 23 августа 1968г. Указом Президиума Верховного Совета РСФСР рабочий поселок Нефтекумск преобразован в город Нефтекумск районного назначения.

На пересечении улиц Шоссейной и проспекта Нефтяников установлен памятник Вечной Славы – Пушка – символ начала изгнания в январе 1943г. с территории Нефтекумского района и освобождения Ставропольского края от немецко-фашистских захватчиков 4-м гвардейским казачьим кавалерийским Кубанским корпусом. 10 января 1943 года – дата освобождения района от гитлеровских захватчиков.

населения района
на I.OI.1979г.

Всего: 55692 чел.

в т.ч. городское – 26698
сельское – 28994

По нац.составу:

русских	– 35919	– 64,5%
ногайцев	– 7029	– 12,6%
нар.Дагестана	– 3251	– 5,8%
туркмен	– 3114	– 5,6%
татар	– 1148	– 2,6%
украинцев	– 831	– 1,5%
остальные	– 4094	– 7,3%

г.Нефтекумск
на I.OI.1979г.

Всего: 20129 – 36,1%

Нефтекумск сегодня

Население - около 28 тыс. человек, состав – многонациональный. На его территории находится офис градообразующей отрасли района и края ООО «РН-Ставропольнефтегаз». До краевого центра, города Ставрополя – 300км. Ближайшая железнодорожная станция в 80 км – г.Буденновск.

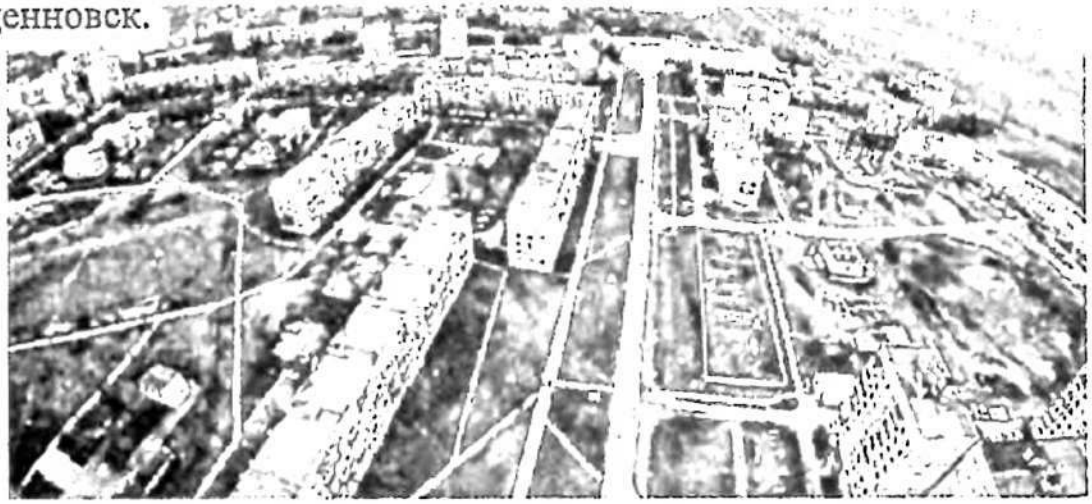

Справка

Дума Ставропольского края (СК) 5-го созыва. В составе - председатель Думы СК - Белый Юрий Васильевич, три заместителя председателя Думы СК и десять комитетов, членами которых являются депутаты Думы СК.



Депутаты Ставропольского края в США.
Выступление Ю. А. Гонтаря
в Сенате Генеральной Ассамблеи штата Айова.
(1996 год)

КОПИЯ.

УПРАВЛЕНИЕ ВНУТРЕННИХ ДЕЛ ПО СТАВРОПОЛЬСКОМУ КРАЮ
АРХИВНЫЙ ОТДЕЛ
ГОСУДАРСТВЕННЫЙ АРХИВ СТАВРОПОЛЬСКОГО КРАЯ

На №_____от"____"_____195__г. Исх.№ 48 "26" XI 1937г.

ПРЕДСЕДАТЕЛЮ АЧИКУЛАКСКОГО
РАЙИСПОЛКОМА – с. Ачикулак

А Р Х И В Н А Я С П Р А В К А

В документальных материалах архивного фонда Канцелярии главного пристава кочующих народов Ставропольской губернии сохранились документальные материалы Ачикулакского приставства за 1910-1916 годы по сельскому хозяйству, народному образованию, здравоохранению, животноводству.

1. Ачикулакское приставство занимает Восточную часть Ставропольской губернии. Коренное население – ногайцы, разделяющиеся на три народа: едисанский, едишкульский и джамбейлуковский. Все народы вели полукочевой образ жизни. Население в широких размерах занималось земледелием и скотоводством.

2. В 1910 году в Ачикулакском приставстве было
лошадей – 6506,
рогатого скота – 24236 голов
овец простых – 15489
тонкорунных – 37880
коз – 2420
верблюдов – 244.

3. В 1910 году в Ачикулакском приставстве было
мужского населения – 10080 душ
женского населения – 8319 душ
земли принадлежащей иногородцам – 179201 десятин. Из этого количества земли посеяно под урожай 1911 года –
яровой пшеницы – 502 десятины – высеяно 4380 четвериков
ячменя – 417 –"– – –"– 2602 –"–

- 2 -

овса	- 126 десятин	- высеяно	1003	четвериков
проса	- 952 -"-	- -"-	19064	-"-
льна	- 5 -"-	- -"-	10	-"-

Всего засеяно 10[illegible] десятины.

Высеяно на десятину яровой пшеницы - 5 мер
ячменя - 6 мер
овса - 3 мер
проса - 2 меры
льна - 2 меры

УРОЖАЙ ХЛЕБА В 1911 ГОДУ.

Посеяно ржи	- 746 четвертей,	собрано	89[illegible]	четвертей
озимой пшеницы	-[illegible] -"-	-"-	61123	-"-
яровой пшеницы	- 579 1/2	-"-	610	-"-
ячменя	- 312 3/4	-"-	572	-"-
овса	- 126	-"-	13	-"-
проса	- 2[illegible] 1/2	-"-	44746	1/2
льна	- 5			

Посеяно под урожай 1912 года

озимой пшеницы - 15112 десятин, высеяно - 70[illegible]4 четвериков

В 1915 году в Ачикулакском приставстве было граждан мужского пола - 7130, женского - [illegible]143. Число домохозяев, занимающихся земледелием, составляло - 11[illegible]7.
Удобной земли - [illegible]078 десятины.

Посеяно озимой пшеницы	- 19799 десятин,	собрано	16[illegible] четв.
яровой пшеницы	- [illegible]0		1160
ячменя	- 756		[illegible]024
овса	- 325 1/2		1674
проса	- 2383 1/4		[illegible]871
могара	- 59 1/4		711

Под урожай 1916 года было засеяно всего 1[illegible] десятины земли.
Из них 19544 дес. - озимой пшеницы и 340 десятин ячменя.

- 3 -

4. Школы в Ачикулакском приставстве начали строить в 1907 году. На постройку школ за 10-летие по приставству было израсходовано 46075 руб. 99 копеек, на содержание школ 193540 руб. 31 коп. В 1910 году было всего 3 школ. Из них: на станке Ачикулак - 2-х классное училище с интернатом на 75 человек и одноклассное училище, открытое специально для русских детей.
для едишкульского народа, в ауле Махмут-Мектеб и Ильяс-Кишлау были открыты одноклассные училища с интернатом на 40-45 человек. Татарскую грамоту и вероучение преподавали магометанский законоучители из местных мулл и грамотных ногайцев.
в 1910 году в школах Ачикулакского приставства училось 325 мальчиков и 48 девочек. В школах отсутствовали необходимые наглядные пособия. При мечетях были открыты "школы-грамоты", в которых преподавали татарскую грамоту и мусульманское вероучение.

Таких "школ грамоты" в приставстве было 73, в них обучалось 357 мальчиков и 39 девочек. Эти школы содержались на средства богатых родителей.

в 1912 году в Ачикулаке не было ни одной библиотеки для русских детей.

5. В 1910 году в Ачикулакском приставстве была 1 лечебница на 15 кроватей, 2 фельдшерских пункта с аптеками при них.

ОБЗОР СТАВРОПОЛЬСКОЙ ГУБЕРНИИ ЗА 1911-1914 ГГ.

Распределение народонаселения по народностям.

Ачикулакское приставство великороссов и малороссов.

мужчин - 374,
женщин - 331
армян мужчин - 54
женщин - 43
ногайцев мужчин - 10173
женщин - 9406
персиян, турок и прочих мужчин - 147
женщин - 115.

- 4 -

Наличное количество животных:

лошадей - 6139
крупного рог.скота - 16078
овец грубош. - 35109,
овец тонкорунных - 49250,
к о з - 2108
верблюдов - 255

1 9 1 2 ГОД

Народонаселение: великороссы, малороссы /м/ - 333, /ж/ - [illegible],
армян /м/ - 29, /ж/ - 10
греков м. - 5, ж. - 1
грузинов м. - 3, ж. - 4
эстонцев м. - 4, ж. - 4
евреев ж. - 1
ногайцев м. - 10437, ж. - [illegible]

1 9 1 4 ГОД

Великороссов, малороссов м. - 570, ж. - 549
армян м. - 78 ж. - 66
евреев м. - 3, ж. - 4
ногайцев м. - 7303, ж. - 5407,
калмыков м. - 10 ж. - 4
персиян и турок м. 57, ж. 40.

ОСНОВАНИЕ: ф. 249, д. 2511, лл. 205, 135-145, д. 2407, лл. 140, 1 [illegible], д. 2121, лл. 56-68, 76-78, д. 2022, лл. 50, 77, д. 2448, лл. 97, 93, д. 2253, л. 101, д. 2075

Одновременно сообщаем, что другими данными Госархив не располагает.
Рекомендуем по данному вопросу обратиться в Центральный архив Северо-Осетинской Республики в г. Орджоникидзе и в Ростовский Облархив.

Нач. Госархива - ЗАЦЕПИН

Верно: зав. общим отделом райисполкома /[illegible]/.

АЧИКУЛАКСКОЕ ПРИСТАВСТВО.

Мѣстоположеніе. Ачикулакская ставка расположена на рѣчкѣ Горькой, въ открытой степной мѣстности. Здѣсь господствуютъ восточные вѣтры, сухіе и жаркіе лѣтомъ и холодные зимой. Они только изрѣдка смѣняются западными вѣтрами, обыкновенно сопровождаемыми дождями.

Исторія. Ставка основана около 1830 года. Земли, нынѣ занимаемые ногайцами Ачикулакскаго приставства, входили въ составъ Золотой Орды, а по распаденіи этой Орды и послѣ взятія русскими Астрахани часть ногаевъ, кочующихъ при р. Волгѣ, двинулась въ привольныя степи восточной части нынѣшней Ставропольской губерніи, но безпокойные сосѣди—калмыки,—это многочисленное и сильное тогда племя,—не дали имъ основаться здѣсь. Ногаевъ мы видимъ то въ верховьяхъ, то низовьяхъ р. Кубани, то на Терекѣ, то въ Бессарабіи, то въ дружбѣ съ крымскимъ ханомъ, то въ подданствѣ Россіи. Между 1787 и 1791 гг. изъ-за Кубани добровольно вышло нѣсколько сотъ кибитокъ едисанскихъ и джембулуковскихъ ногайцевъ и присоединилось къ своимъ родичамъ, кочевавшимъ по рр. Калаусу, Янкулямъ и Кумѣ. Въ 1792 г., по проекту Потемкина, рѣшено было въ низовьяхъ Кубани поселить черноморскихъ казаковъ, а ногайцевъ переселить къ трухменамъ и ногайцамъ, кочевавшимъ по р. Кумѣ и берегамъ Каспія, и дѣйствительно ногайцы, а именно: каспулатовцы, кипчаки, наврузовцы, едисанцы и джембулуковцы, были выведены изъ-за Кубани и поселены внизъ по р. Кумѣ и ея притокамъ.

Населеніе дѣлится на три народа: джембулуковскій, едисанскій и едишкульскій. Джембулуковцы живутъ на сѣверѣ и югѣ отъ ставки, едисанцы—на западѣ и едишкульцы—на востокѣ. Во всемъ приставствѣ считается 8919 душъ м. п. и 7603 ж. п. Въ самой ставкѣ иногороднихъ лицъ 25 душъ м. п. и 22 ж. п. Все населеніе по народностямъ распредѣляется такъ: въ еди[illegible] 1520 д. м. п. и 1115 ж. п., въ джембулуковском[illegible] и 1914 ж. п. и въ едишкульскомъ—1904 д. м. п. [illegible] едисанскомъ народѣ—10 мечетей, помѣщающихся въ п[illegible] манныхъ зданіяхъ, въ джембулуковскомъ—5 мечетей, изъ [illegible] только одна устроена правильно и удобно, остальныя [illegible] въ простыхъ мазанкахъ, и въ едишкульскомъ—10 мечет[illegible] торыхъ только 3 удовлетворительныхъ. Всѣ мече[illegible] саманнаго кирпича и покрыты камышемъ.

Книга А.Твалчрелидзе (инспектор народных училищ). Ставропольская губерния в статистическом, географическом, историческом и сельскохозяйственном отношении. Изд. Ставрополь 1897г.

Вѣроисповѣданіе. Жители магометанскаго вѣроисповѣданія, Омарова ученія—суниты. Сектантовъ между ними нѣтъ.

Землевладѣніе. Жители владѣютъ землею на общинномъ началѣ. Джембулуковцы и единкульцы имѣютъ въ общей сложности 107466½ дес., а у едисанскаго народа—71734½ дес. земли. Садоводствомъ, огородничествомъ, пчеловодствомъ и другими интенсивными отраслями сельскаго хозяйства ногайцы не занимаются. На земляхъ ачикулакскихъ ногаевъ имѣется 6 хуторовъ, принадлежащихъ русскимъ, а именно: Кучеренко, Карпушину, Лупаносовой, Калмыкову, Соболеву и Переверзеву. Каждый хуторъ состоитъ изъ одного двора.

Водоснабженіе. Прѣсная, чистая, безъ вредныхъ для здоровья примѣсей вода употребляется жителями изъ колодца, находящагося въ самой ставкѣ. Вода въ немъ постоянно въ изобиліи. Для пойла скота имѣются особыя водоемища.

Занятіе. Жители почти исключительно занимаются скотоводствомъ. Хлѣбопашество находится въ зачаточномъ состояніи и, благодаря этому, предметы первой необходимости жители пріобрѣтаютъ на базарахъ сосѣднихъ русскихъ селъ. Въ послѣднее время администраціею приняты энергичныя мѣры къ пріученію населенія къ земледѣлію. Пріобрѣтены усовершенствованныя сельско-хозяйственныя орудія, съ употребленіемъ которыхъ познакомлены жители. Находя земледѣліе прибыльнымъ занятіемъ, населеніе мало-по-малу втягивается въ трудъ земледѣльца, и недалеко то время, когда ногайцы избавятся отъ необходимости покупать хлѣбъ на базарахъ.

Система обработки земли плодоперемѣнная.

Изъ насѣкомыхъ особенно большой вредъ приноситъ полямъ саранча, которая появляется въ этихъ мѣстахъ почти ежегодно. Градъ выпадаетъ сравнительно рѣдко.

Въ приставствѣ слѣдующее количество скота: верблюдовъ—513, лошадей—7260, рогатаго скота—18194, овецъ—38351 и козъ—2130.

Торговля. Вся торговля ограничена продажей рогатаго скота и лошадей. Мѣстами для продажи ихъ служатъ города Терской области: Моздокъ, Георгіевскъ, иногда Кизляръ и села Ставропольской губерніи: Воронцово-Александровское, Прасковея, Урожайное и Владимировское. Изъ продуктовъ земледѣлія на сторону продается лишь ленъ, излишекъ-же всѣхъ другихъ хлѣбовъ покупаютъ нуждающіеся изъ ногайцевъ-же. Въ самой ставкѣ есть 2 смѣшанныя лавки, содержимыя армянами, и постоялый дворъ. Другихъ торговыхъ заведеній нѣтъ.

Общественное самоуправленіе. Для управленія ногайцами существуетъ Ачикулакское приставство. Дѣлами приставства завѣдуютъ приставъ и его помощникъ. Оба эти лица имѣютъ

мѣстопребываніе въ самой ставкѣ. Въ ставкѣ семь общественныхъ домовъ, построенныхъ изъ самана и крытыхъ, кромѣ училищнаго зданія, камышемъ. Общественныя зданія отведены подъ помѣщеніе пристава, его помощника, письмоводителя, фельдшера, одноклассного училища и казачьей команды. Въ ставкѣ есть пожарный насосъ и при немъ бочка для храненія воды. Для разъѣздовъ имѣются 8 троекъ; содержаніе ихъ обходится въ 3200 р. ежегодно.

Образованіе. Въ ставкѣ имѣется одноклассное М. Н. П. училище. На содержаніе училища ежегодно отпускается по 1589 руб., изъ которыхъ завѣдующій училищемъ получаетъ 360 р., законоучитель—135 р. и 20 учащимся—по 4 р. въ мѣсяцъ, а въ 9 учебныхъ мѣсяцевъ—36 р. каждый или 720 р. въ общей сложности. Остальныя деньги расходуются на обыденныя нужды училища. Зданіе для училища построено въ 1890 г. и обошлось въ 10702 р. При зданіи имѣются всѣ необходимыя хозяйственныя постройки, а также метеорологическая станція 2 разряда 2 класса.

Медицинская помощь. Жителямъ Ачикулакскаго приставства обязанъ оказывать медицинскую помощь докторъ кочующихъ народовъ Ставропольской губерніи. При ставкѣ есть фельдшеръ и небольшая аптечка.

Почта и телеграфъ. Корреспонденцію ставка получаетъ изъ Владимировскаго почтоваго отдѣленія, отстоящаго отъ ставки на разстояніи 25 вер. Ближайшая почтово-телеграфная контора находится въ селѣ Прасковеѣ въ разстояніи 63 вер. отъ ставки.

Въ судебно-административномъ отношеніи кочевья и поселенія ногайцевъ приставства подчинены земскому начальнику 8-го участка Новогригорьевскаго уѣзда, живущему въ селѣ Владимировскомъ, въ судебно-слѣдственномъ отношеніи—слѣдователю 2-го участка Новогригорьевскаго уѣзда, камера котораго находится въ селѣ Прасковеѣ.

Пути сообщенія. Разстояніе отъ ставки до г. *Ставрополя*—250 вер., до ближайшей станціи Владикавказской ж. д. *Незлобной*—[illegible] в.

Разстоянія до окрестныхъ селъ: До села *Владимировскаго*—25 вер. Дорога ровная.

До села *Урожайнаго*—30 в. На всемъ разстояніи дорога ровная.

До села *Правокумскаго*—25 вер. Дорога совершенно ровная и для путешествій безопасна.

Общественныя квартиры и пословые дворы. Въ ставкѣ имѣется довольно удобная общественная квартира, снабженная всѣмъ необходимымъ для проѣзжающихъ. Здѣсь можно имѣть удовлетворительный обѣдъ.

РОДНАЯ ЗЕМЛЯ

Для кого как, а для меня мое родное село Ачикулак как будто заново родилось. Буква «А» - первая буква алфавита, и с нее начинается название нашего села, «чи» означает скорое изменение положения, превращение «кулака» в ладонь, при встрече с другой ладонью - в рукопожатие

Наше село было райцентром, и до сих пор сохранилось выражение: «Иду в центр» (в магазин, сельсовет и т. д.). Райцентр у нас был настоящим: с цветущими клумбами, парком с фонтанами и скульптурами, с летним кинотеатром и танцплощадкой.

Свое звание райцентра наше село передало городу Нефтекумску, а слава лучших сельчан, умеющих выращивать тучные хлеба, породистых овец, огромные сладкие арбузы, из которых варили мед, виноград, осталась в Ачикулаке.

Наша речка называется Горькая Балка: много горьких, тяжелых лет пришлось прожить нашим предкам, пока в село не пришла цивилизация. А сейчас речка снимает усталость своей водой, придаст силы и бодрость в жаркое лето. Но и мы помогаем ей вернуть ее былую полноводность.

Добрососедство и взаимовыручка не утеряны. Хочется верить, что в быстром течении жизни сельчане помогут нашему Ачикулаку возродиться, приобрести былую славу и красоту.

Светлана ГАБРИЕЛЯН,
с. Ачикулак.
Газета «Восход»



Районный центр с. Ачикулак, 1960г. Коллектив райбольницы



Фотопамять



2007 г., май. Краевой семинар по вопросам молодежной политики. Нефтекумский район, а. Новкус-Артезиан. Пояснения дает З.Шерпеев (в центре), руководитель сельхозпредприятия.



У памятника (Владимиру Ульянову) Ленину. п. Затеречный

ТЕЛЕГРАММА ТРУДЯЩИХСЯ АЧИКУЛАКСКОГО РАЙОНА В ЦИК 23 января 1924 г.

Ногайское, русское население, служащие организации Ачикулакского района с глубокой скорбью встретили печальное известие о смерти великого вождя всемирного пролетариата В. И. Ленина-Ульянова и дают клятву осуществить те идеи, за которые он боролся всю жизнь.

Ачикулакский исполком.

(В И. Ленин и Ставрополье. Сборник документов и материалов. Издание второе, дополненное и переработанное. Ставропольское книжное издательство 1981 г., стр. 186).



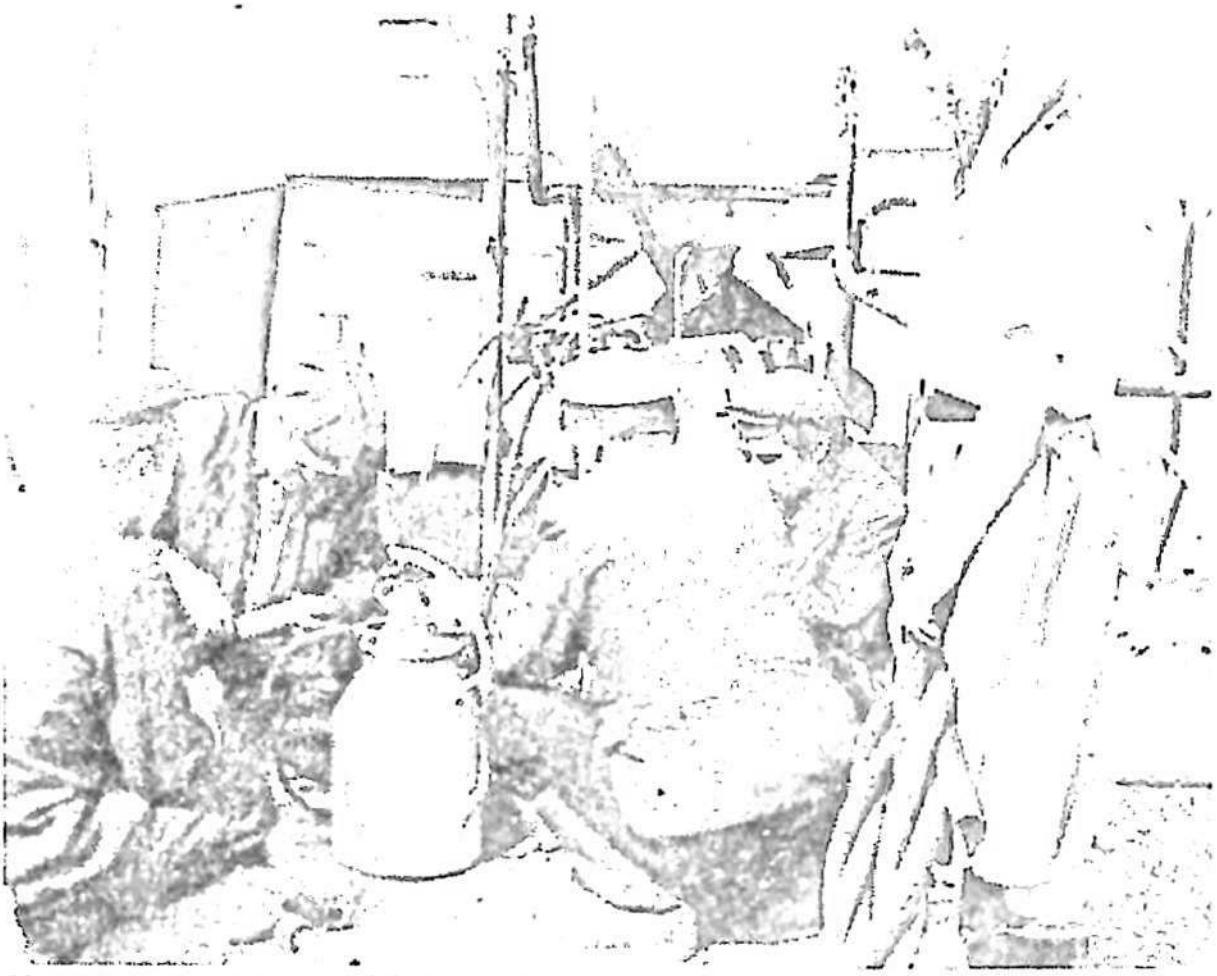

У доильного аппарата МТФ. с-з Ачикулакский



Автор и время фотоснимка неизвестны. Фотографию принес в редакцию «ВН» С.А. Суюнов, участник ВОВ

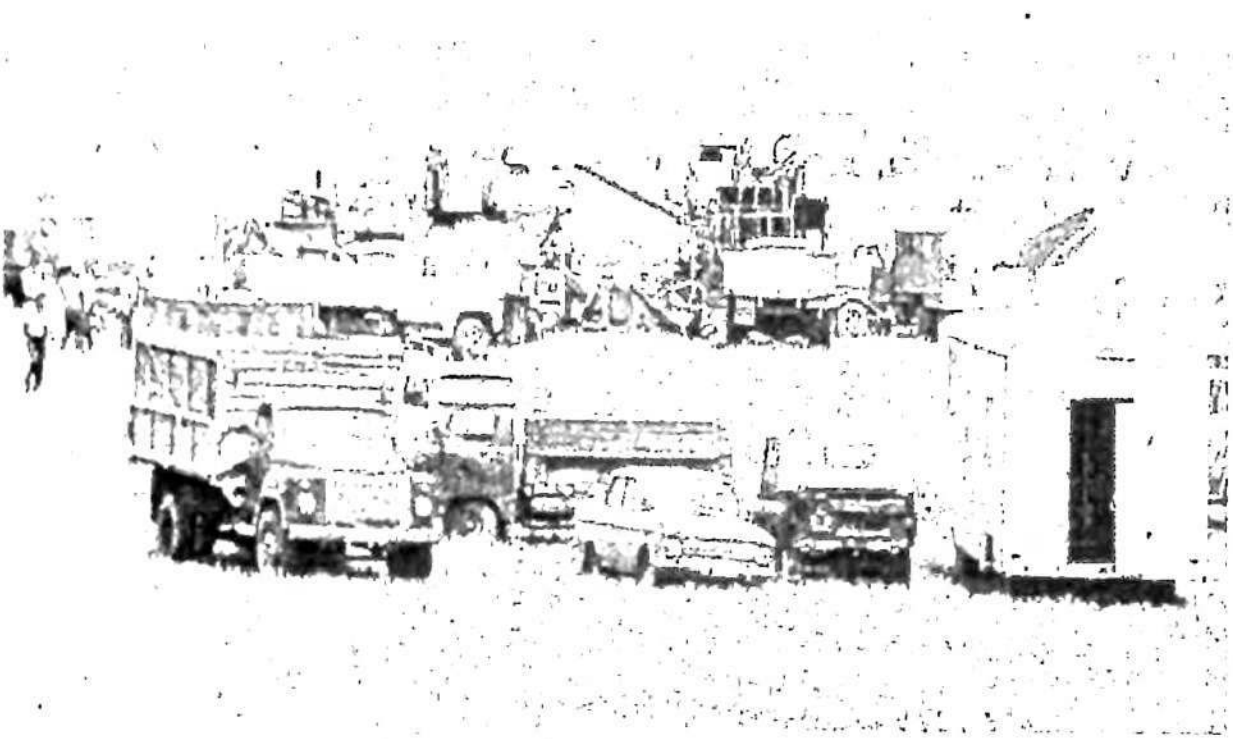




РОСНЕФТЬ

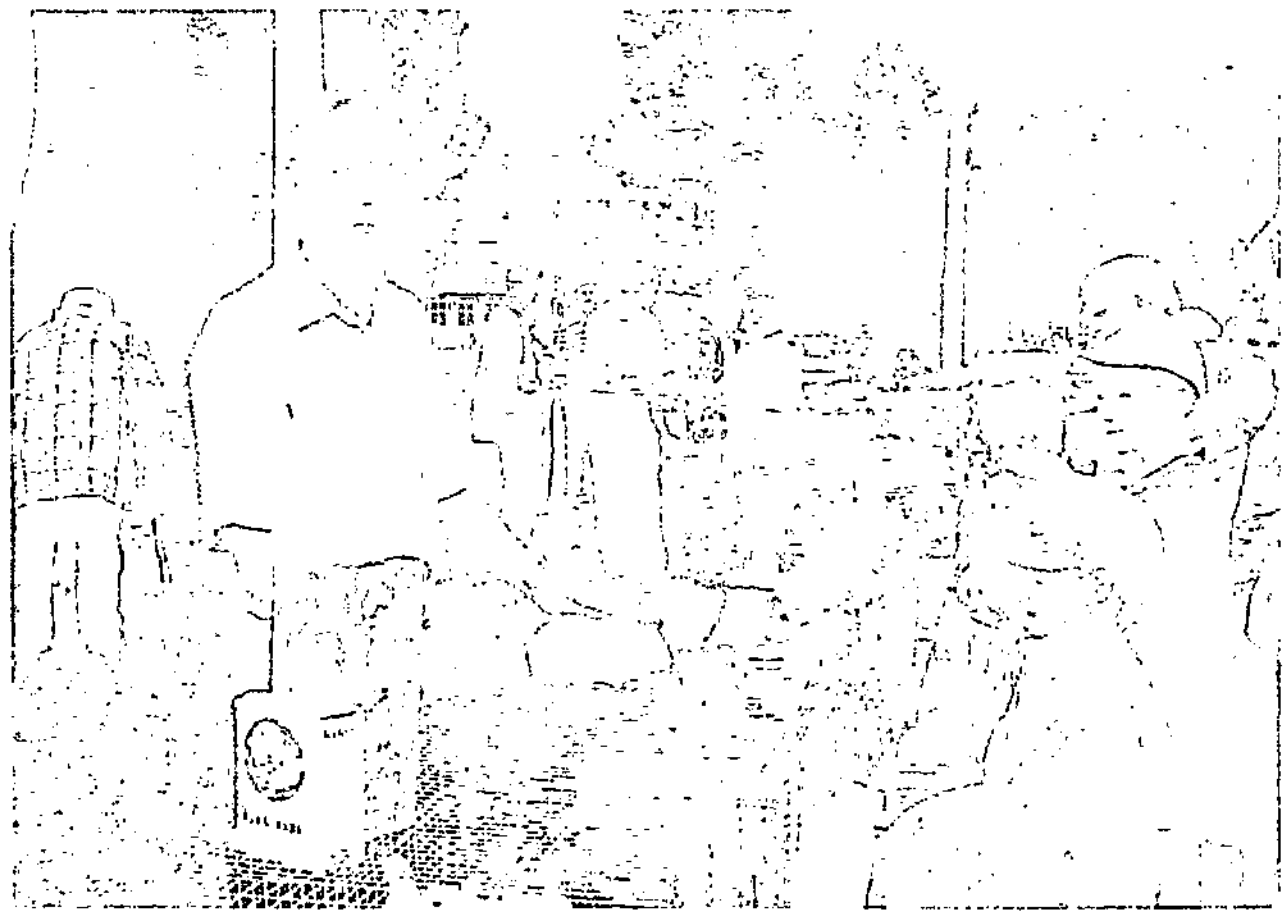

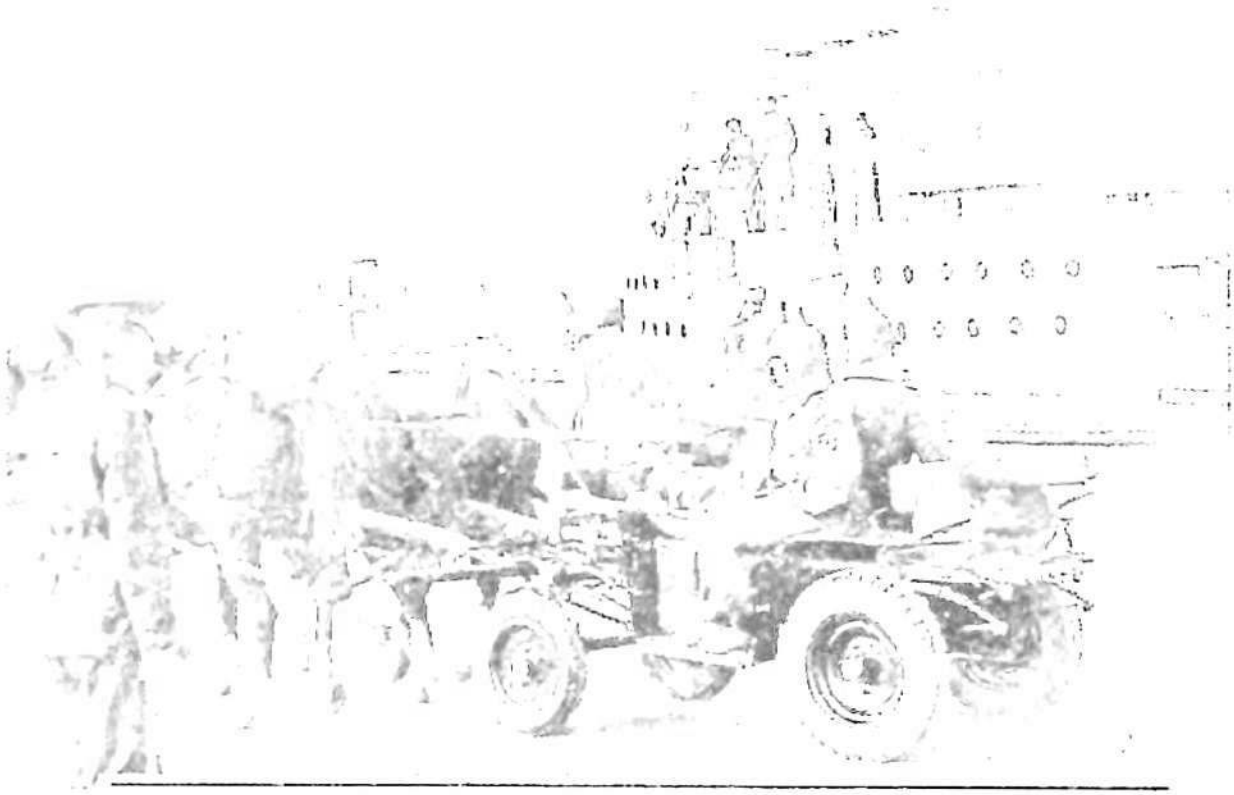

СТАВРОПОЛЬСКИЙ КРАЙ В ЦИФРАХ

НАСЕЛЕНИЕ
2 801 597 чел.

СРЕДНЯЯ ПЕНСИЯ
10 802 руб.

СРЕДНЯЯ ЗАРАБОТНАЯ ПЛАТА
22 836 руб.

ПРОЖИТОЧНЫЙ МИНИМУМ
8 346 руб.



По данным Росстата 2016г

Жатва – 2016

На Нефтекумье стартовала уборка зерновых. На уборочной площади в 53 тыс. га, в том числе 25,7 тыс. га – сельхозпредприятия, на 24 июня обмолочено 9,6 тыс. га, что составляет 18 % от всей уборочной площади. Валовый сбор составил 35,8 тыс. тонн при средней урожайности – 37,1 ц/га. В уборке задействовано 203 единицы комбайнов, из них 83 – привлеченные, а также 203 единицы автомашин, из них 83 – привлеченные. Наибольшая урожайность в ООО Агрофирме «Кищ», ООО СП «Опытный», ООО «Махмуд-Мектебское».

Газета «ВН» 25.06.2016г. *Соб. инф.).*

КАК ЖИВЕТСЯ?

734
сельских населённых пункта на Ставрополье

1 млн 169 тыс.
человек в крае – селяне

15969 руб.–
средняя зарплата в аграрном секторе края

АиФ 2016 г.

Граждане, будьте бдительны!

В целях обеспечения общественной безопасности, предупреждения террористических актов руководств отделов внутренних дел обращается к жителям района с просьбой о соблюдении бдительности в общественных местах, в школах, учебных заведениях, на предприятиях, учреждениях, в городском и общественном транспорте.

«Телефон доверия» 4-14-06, г. Нефтекумск 4-38-41, 2-20-02, 02, тел. начальника ОВД 4-39-08, с. Каясула 5-58-02, с. Ачикулак 5-77-02, п. Затеречный 2-40-42

Помните, что жизнь и здоровье ваших родных и близких также зависит и от вас!

Об обозначениях

Волость -- низшая сельская административно-территориальная единица в составе уезда. Упразднена административно-территориальной реформой 1923-1929 годов.

Губерния – основная административно-территориальная единица в России с 1708г. Делилась на уезды. Административно-территориальной реформой 1923-1929гг. вместо губерний введены края и области.

Наместничество – в Российской империи в1775 – 1796 годах – административно-территориальная единица из двух-трех губерний , управляемая наместником; система управления национальными окраинами.

Область – в дореволюционной России административно-территориальная единица, соответствовавшая губернии.

Округ – в 19 веке в России административно-территориальная единица внутри области, соответствовавшая уезду.

Ставка – в местностях кочующих народов (приставствах, улусах) – место стоянки главы рода.

Уезд – административно-территориальная единица в России. С начала 18 века входил в состав губернии. Административно-территориальной реформой 1924-1929гг. уезды преобразованы в районы.

Меры русские

Десятина – 1,0925 га.

Четверть - 3 литра, четвертая часть ведра.

Пуд – около 16,38 кг.

Одна бочка – (русская мера жидкости) – 40 ведер.

Одна горка – 120 грамм.

Русская верста – 1,0668 км.

Русская миля – около 2 км.

Один сажень – 2,134 м или 3 аршина.

Аршин – 71,12 см.

Вершок – 4,45 см

Песня о Нефтекумье

Слова В.В. Мурашкина и В.А. Фильчакова

Нефтекумье наше
С каждым годом краше.
Ты – наш край родимый, милая земля.
Розовые дали,
Что родными стали,
Колосящиеся золотом поля...

А цветов бутоны
В разнотравье тонут,
И алеют маки позднею весной.
А добыча нефти –
Это дело чести.
И живем мы вместе дружною семьёй.

Края нет чудесней,
Мы слагаем песни
О родных просторах, о земле родной.
А на Горькой Балке –
Знатная рыбалка –
И Зункарь встречает ласковой волной.

А в степях поныне
Запахи полыни,
Облака качнутся над рекой Кумой –
Нефтекумский вечер
Ляжет нам на плечи,
И овец отары побредут домой.

Землю дорогую,
Словно мать люблю я
И людей чудесных, что на ней живут.
Не заменят горы
Милые просторы,
И степные ветры нас с тобой зовут...

Зоны сельскохозяйственной специализации:
- овцеводческая;
- зерново-овцеводческая;
- зерново-скотоводческая;
- прикуртортная зона.
РЕСПУБЛИКА ДАГЕСТАН
ЧЕЧЕНСКАЯ РЕСПУБЛИКА
РЕСПУБЛИКА СЕВЕРНАЯ ОСЕТИЯ - АЛАНИЯ
КАБАРДИНО-БАЛКАРСКАЯ РЕСПУБЛИКА
КАРАЧАЕВО-ЧЕРКЕССКАЯ РЕСПУБЛИКА
КРАСНОДАРСКИЙ КРАЙ
РОСТОВСКАЯ ОБЛАСТЬ
НЕФТЕКУМСКИЙ РАЙОН
ЛЕВОКУМСКИЙ РАЙОН
АРЗГИРСКИЙ РАЙОН
СТЕПНОВСКИЙ РАЙОН
КУРСКИЙ РАЙОН
БУДЕННОВСКИЙ РАЙОН
СОВЕТСКИЙ РАЙОН
БЛАГОДАРНЕНСКИЙ РАЙОН
ТУРКМЕНСКИЙ РАЙОН
АПАНАСЕНКОВСКИЙ РАЙОН
ИПАТОВСКИЙ РАЙОН
НОВОСЕЛИЦКИЙ РАЙОН
ПЕТРОВСКИЙ РАЙОН
ГРАЧЕВСКИЙ РАЙОН
ТРУНОВСКИЙ РАЙОН
ИЗОБИЛЬНЕНСКИЙ РАЙОН
ШПАКОВСКИЙ РАЙОН
Ставрополь
КРАСНОГВАРДЕЙСКИЙ РАЙОН
НОВОАЛЕКСАНДРОВСКИЙ РАЙОН
АЛЕКСАНДРОВСКИЙ РАЙОН
МИНЕРАЛОВОДСКИЙ РАЙОН
ГЕОРГИЕВСКИЙ РАЙОН
КИРОВСКИЙ РАЙОН
АНДРОПОВСКИЙ РАЙОН
КОЧУБЕЕВСКИЙ РАЙОН
ПРЕДГОРНЫЙ РАЙОН

СОДЕРЖАНИЕ

К читателю 2
«Нефтекумье» сентябрь 2005 г. 6
«Нефтекумье» ноябрь 2005 г. 15
О символике Нефтекумского муниципального района 21
«Нефтекумье» декабрь 2005 г. 30
«Нефтекумье» январь 2006 г. 43
«Нефтекумье» март-апрель 2006 г. 47
О гимне района 52
«Нефтекумье» май 2006 г. 63
«Нефтекумье» июнь-июль 2006 г. 65
«Нефтекумье» сентябрь-октябрь 2006 г. 66
«Нефтекумье» ноябрь 2006 г. 86
«Нефтекумье» (Официально) ноябрь 2006 г. 89
Издан Сборник 94
Список депутатов Совета Нефтекумского муниципального района Ставропольского края первого созыва, 2004 - 2007 годов 99
Список депутатов Совета Нефтекумского муниципального района Ставропольского края второго созыва 2007 - 2012 годов 104
Список депутатов Совета Нефтекумского муниципального района Ставропольского края третьего созыва 2012 - 2017 г.г. 108
Муниципальные образования района 111
Территориальная избирательная комиссия Нефтекумского района 112
Главы поселений муниципальных образований Нефтекумского района 125
Общественная молодежная палата при Совете Нефтекумского муниципального района Ставропольского края второго созыва 128
В Нефтекумский район за опытом 134
Первое заседание Совета 136
Совету НМР - 5 лет 138
«Вести Нефтекумья» 19 декабря 2014 г. 142

Встреча с фракцией «Единая Россия» в ГДСК 145
Время прошло. Во что верили, кому отдали голос в бурные
перестроечные годы двадцатого века 147
К итогам Выборов 4 марта 2012 г. 150
К отчету депутата Думы Ставропольского края пятого созыва по
одномандатному избирательному округу №15 Киц Ивана Ивановича 152
Первые лица района 155
Нефтекумский РК КПСС.Последний призыв 157
Юбилей человека с большой буквы 158
Традиции 160
Некоторая хронология административно-территориальных преобразований 162
К истории приставства 164
Дата района 171
Законодательная инициатива 173
Из интервью Д.Н.Сокуренко, главы администрации
Нефтекумского муниципального района 174
Коллективные хозяйства эпохи Советского Союза 175
«Информационный бюллетень» 178
Ставропольская нефть 180
Районные газеты Нефтекумского района 184
Из записной книжки редактора Георгия Максимовича 187
«Восход» февраль 1998 г. 189
«Восход» март 2016 г. 190
«Вести Нефтекумья» 191
Символ района «Европа - Азия» 197
Об административном центре город Нефтекумск 198
Архивные справки 200
«Ачикулакское приставство» из книги А.Твалчрелидзе 204
Родная земля 207
Об обозначениях 214
Песня о Нефтекумье 215

Историко-документальное издание

Киселёв Леонтий Иванович

А Я ИДУ ПО 45-Й

Книга вторая

Идея, оригинал-макет, автор-составитель,
Киселев Л.И. - член Союза Журналистов России,
Заслуженный работник культуры РФ.
Дизайн и верстка: Стоянова Т.Н.

Фотоснимки: Архив Л.Киселева,
газеты «Вести Нефтекумья», «Восход»,
интернет-сайты, неравнодушных жителей района,
Совета НМР, территориальной избирательной комиссии
Нефтекумского района.

Издано на пенсионные средства автора.

Подписано в печать июль 2016г.
Формат 60х84/16. Печать офсетная.
Усл. печ. л. 12,78. Тираж 500 экз.
Заказ 861-16
ЗАОр «НПП «Джангар» 358000, РК, г. Элиста, ул.Ленина, 245

300 г

Славлю тебя, Нефтекумье родное!

из творческих работ учащихся школ, посвященных 88 годовщине образования Нефтекумского района

Вера Волокитина, 8 класс
МОУ СОШ № 12 с.Кара-Тюбе

Колосятся хлеба, и гуляют стада.
Вышки гордо стоят буровые.
Ты стоишь, наш район,
Величав и силен.
Полноправным форпостом России.

Зарема Оразмагамедова
11 класс МОУ СОШ № 13 а.Новкус-Артезиан

...На востоке Ставрополья расположен Нефтекумский район — край добрых и отзывчивых людей, добывающих «черное золото» - нефть, что делает жизнь моих земляков гораздо богаче. Но есть место — аул Новкус-Артезиан, которое я люблю больше всего на свете. Здесь я родилась и впервые произнесла самое дорогое мне слово «мама», пошла в школу, где мне открылся мир неизведанного....

Рабига Сафариязова
10 класс МОУ СОШ № 15
а.Махмуд-Мектеб

Когда я думаю
о Родине,
Я вижу свой
степной аул:
Полет орла,
курганов родинки,
Гребенчуки
да саксаул...

Мариям Агарагимова
10 класс
МОУ СОШ № 8
п.Зимняя Ставка

Паутинок полет
Позолота. Жнивье.
Сердце тихо поет:
Нефтекумье мое!

Маргарита Матюшев
9 кл
МОУ СОШ № 3 г.Нефтеку

Нефтекумье, Нефтекумье..
Как не полюбить тебя?
Всей душою, без раздумий
Видеть все красоты дня.

Мадина Ярб
11 класс МОУ СО
а.Туку

... Где бы я ни была, огро
ство гордости охватывает м
дый раз, когда я думаю о
мье. Гордость за эту земл
которые живут и работ
ной земле. Это чувство
рез всю свою жизнь, куд
Забросила меня. Скоро
уехать в другой город,
получить профессию,
нутся мои родители
Я буду скучать и с
встречи со своей м
рая навсегда остан