Леонтий Киселев

Я иду по 45-й

1958 год

2018 год

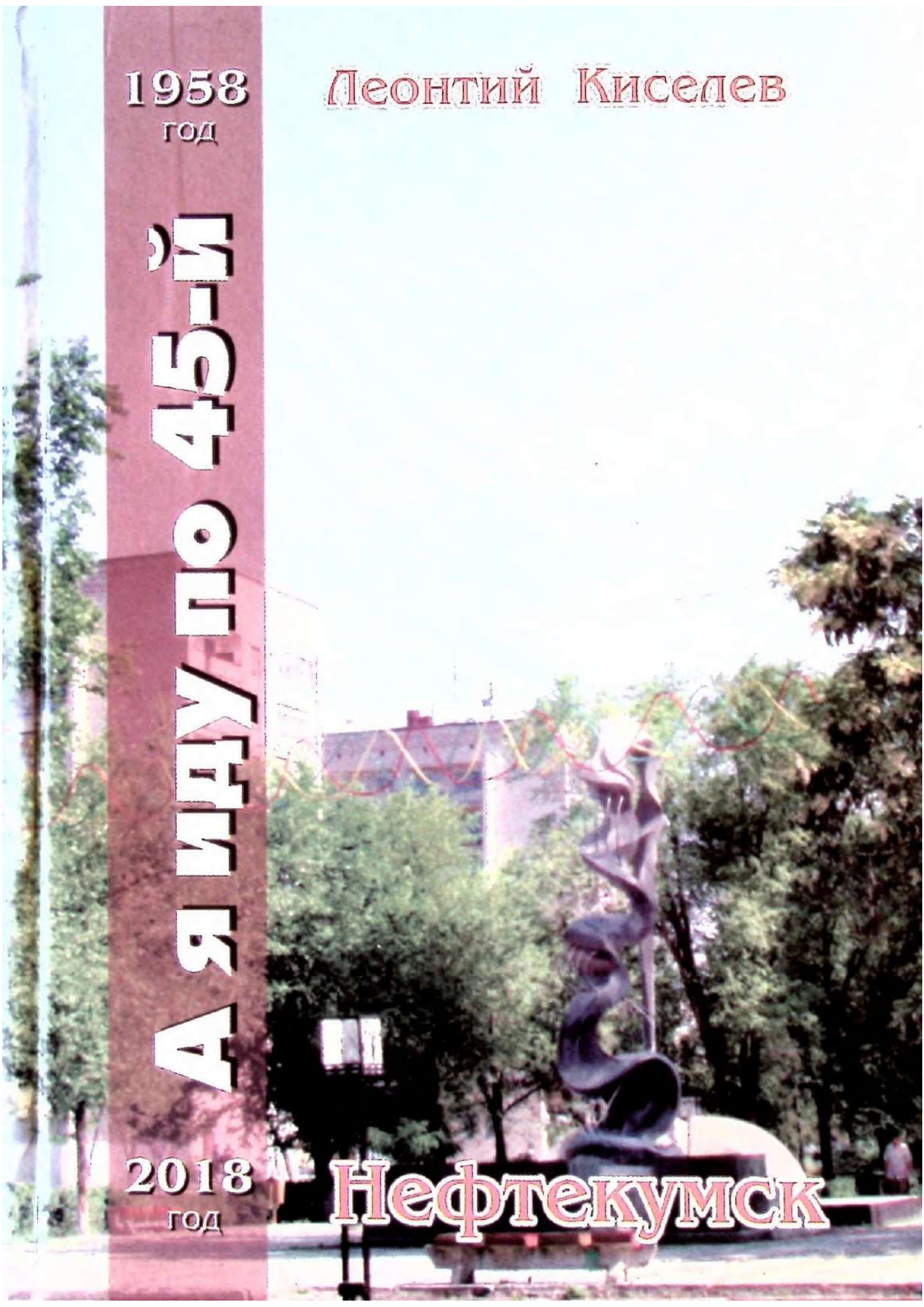

Нефтекумск

Леонтий Киселев

А я иду по 45-й

книга четвертая

К 60-летию г. Нефтекумска

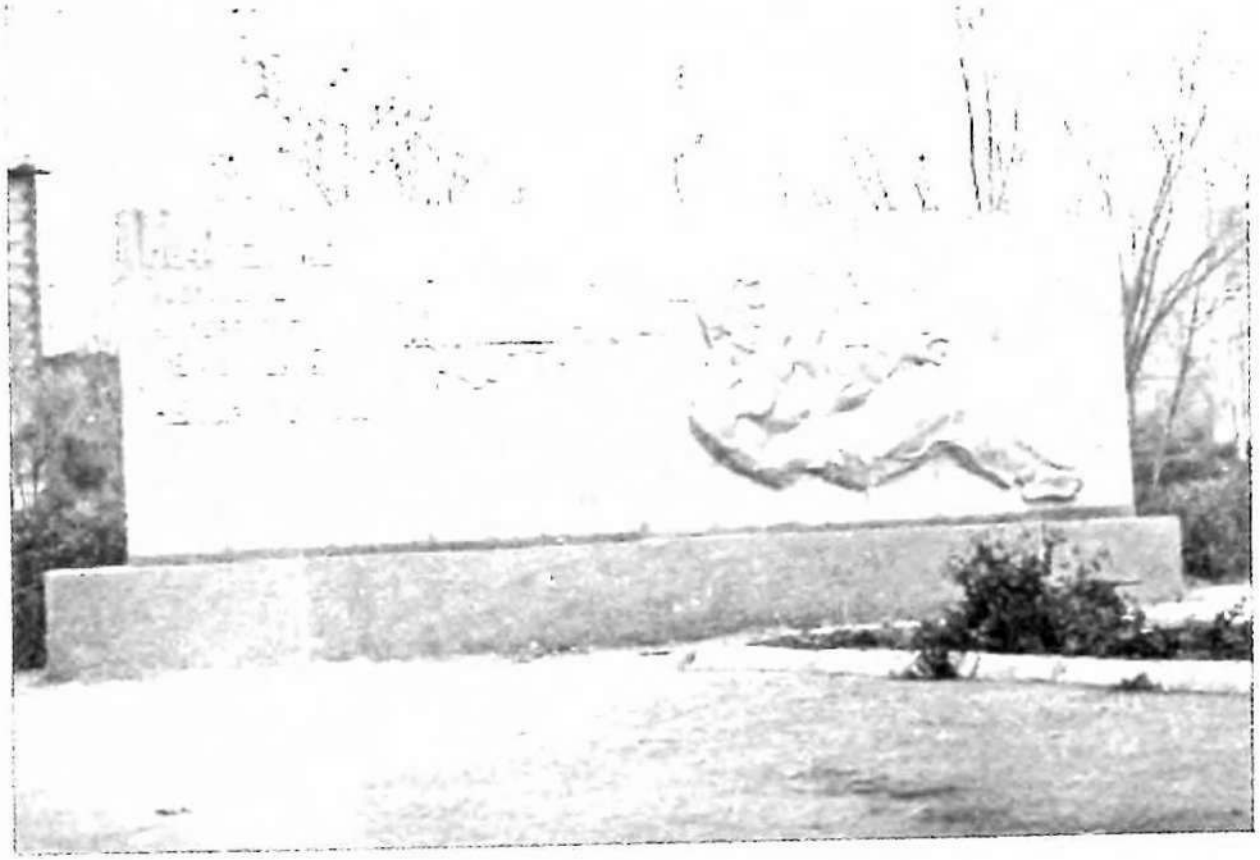

1958-2018 г.

К читателю

И день сегодняшний

Это уже история, которая должна остаться в нашей памяти, сохранена и передана поколениям завтрашнего дня. Ведь самое страшное в жизни человека, потерять память, а с ней связующую нить веков ушедших и будущих столетий.

И тогда вопрос: откуда мы? Зачем мы родились и для чего живем на планете Земля, в этом необъятном космическом мироздании?

В данной книге – об отдельных событиях ушедших лет и сегодняшнего дня. С некоторыми из них приходилось соприкасаться и мне; организовывать, участвовать, готовить о происходящем статьи или быть в роли неравнодушного наблюдателя. В книгу включены авторские материалы и фотоснимки, публикации как из районных газет, так и из других печатных, электронных информационных источников. Я здесь выполняю роль и автора, и редактора-составителя. Внимательный читатель возможно, в чем-то поправит меня и добавит к истории Нефтекумья из глубины своей памяти новые факты, события, за что я буду очень признателен.

С уважением, Леонтий Киселев,
член Союза журналистов России,
«Заслуженный работник культуры РФ»,
житель родного Нефтекумья с 1981 года.

ГЛАВА I

Аул Камыш-Бурун

Населенный пункт, в котором с середины 50-х годов 20 столетия жили и первые нефтяники, и первые строители будущего города нефтяников. В нем находилось административное здание (контора) колхоза «Заветы Ильича». На землях которого, вблизи аула и началось в 1958 году строительство города. С 1954 года в Камыш-Буруне располагалась буровая контора разведочных работ нефтяников. Сегодня Камыш-Бурун – это микрорайон города.

В 2006 году, на месте, где ранее находилось административное здание Тампонажной конторы, установлен памятный камень, символизирующий дату основания этого аула первопоселенцами татарами. Немного позже, рядом, была установлена детская площадка.

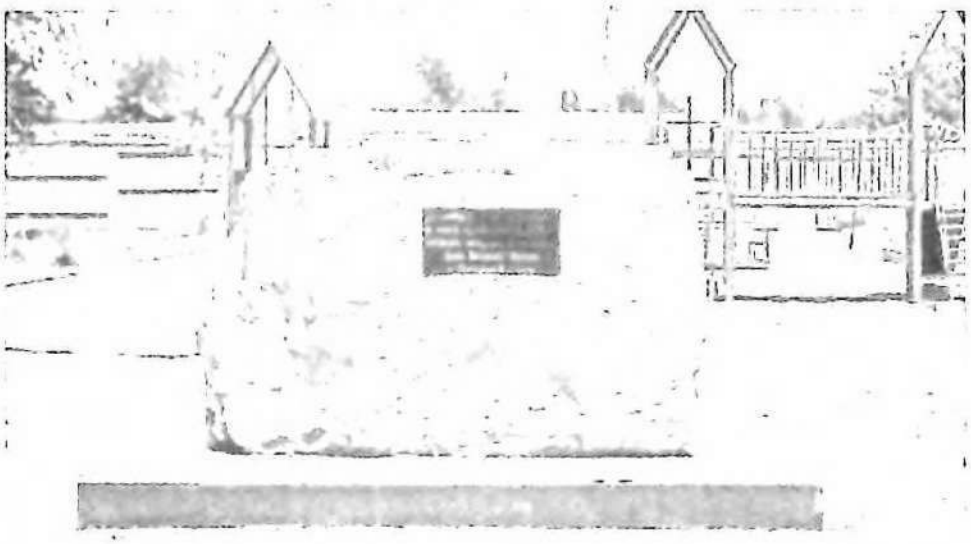



Сквер «Тампонажник»

Открытие памятного знака в микрорайоне Камыш-Бурун

В жаркий день, 20 августа состоялось торжественное открытие памятного знака в честь основания аула Камыш-Бурун. Инициаторами данного мероприятия выступили; глава муниципального образования г. Нефтекумска А.Ю. Черняков, старейший депутат муниципального образования города Нефтекумска Ах.Ф. Галджев, председатель совета территориального общественного самоуправления микрорайона Камыш-Бурун М.С. Дусембиев.

В своем обращении к жителям микрорайона глава города А.Ю. Черняков отметил, что открытие памятного знака – это начало большого проекта по благоустройству на этом месте зоны отдыха, поблагодарил спонсоров создания памятного знака. С приветственным словом и поздравлением к горожанам обратились депутат Совета депутатов муниципального образования города Нефтекумска Ах.Ф. Галджев, старейший житель микрорайона Камыш-Бурун А.Р. Мусаев, председатель совета территориального общественного самоуправления микрорайона Камыш-Бурун М.С. Дусембиев, заместитель главы администрации муниципального образования города Нефтекумска В.В. Мурашкин, жительница микрорайона Камыш-Бурун М.Ф. Приходько, которая в своем выступлении отметила много исторических фактов.

Торжественное право открыть памятный знак было предоставлено А.Ю. Чернякову, Ах.Ф. Галджеву, А.Р. Мусаеву, М.С. Дусембиеву.

Праздник продолжился выступлением вокально-инструментальной группы «Фортуна».

Татьяна Юхненко. Газета «Вести Нефтекумья» от 26 августа 2016 г. № 39 (870)



Памятный знак установлен в честь основания в 1848 г. первого оседлого поселения аула Камыш - Бурун в Ногайской степи

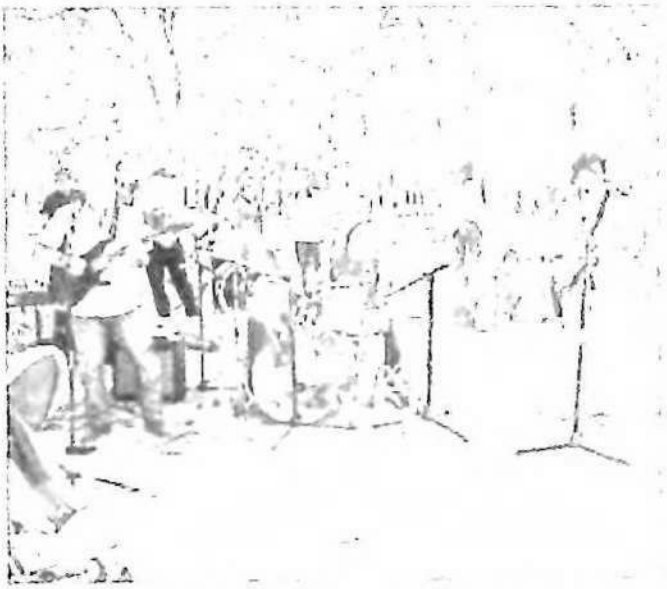

20 августа 2016 года



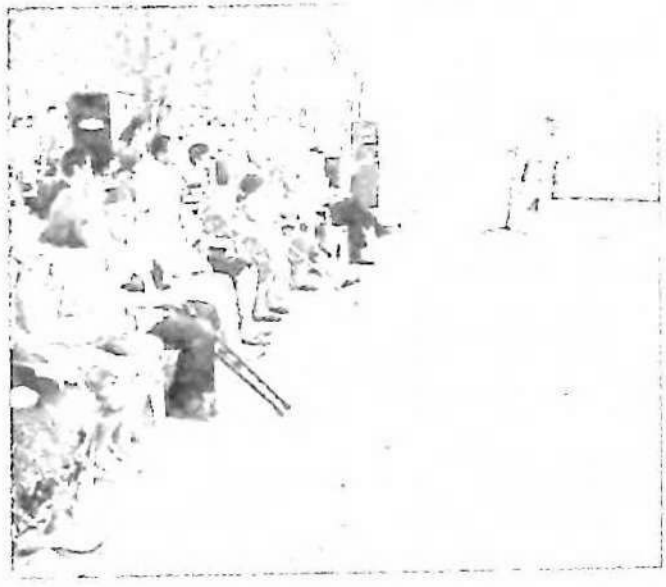

Из 19 века в век 21

«Татары а. Камыш-Буруновского оседлостью в своей даче поселились... в 1848 году» – из показаний жителей с.Урожайного. Под присягой это подтвердили представители от крестьянских обществ таких поселений, как Левокумское (год образования 1842г.) и Величавое (Величаевское), образованное, как и село Урожайное в 1848 году. Первое место поселения – урочище Камыш-Бурун.

«1861 г. декабря 25 дня созвали сход, потолковали и решили обосноваться в соседнем урочище Джалай-Кую, в трех-четырех верстах к западу от Ильяс-Кишлау.

«...Составили «Приговор». Подписали. Вместо росписей – отпечатки пальцев. 98 отпечатков пальцев!». Ачикулакский пристав утвердил. Переехали. За новым местом поселения оставили понравившееся прежнее название – Камыш-Бурун.

«...Новопоселенному аулу нарезали 11500 десятин земли. Из них 10350 десятин удобной, 800 – неудобной.

В 1863 году, по статистическим сведениям, в Камыш-Буруне было: «...96 саклей из саманного кирпича; число душ: мужского – 210, женского – 201...».

КН. «Нефтекумск». П. Кудинов, стр. 27-28, изд. 2004 г.

Десятина – мера площади: казенная – 1,093 га, хозяйственная – 1,45 га.

Урочище – участок, отличный от окружающей местности. Например, участок суши среди болот, лес в степи и т.д.

Первое...

...Татарское оседлое поселение в Ногайской степи.

Из доклада Ачикулакского пристава главному приставу в июне 1862 г.: «...Примером могут служить астраханские татары, имеющие у себя усадьбы. Они уже имеют помещения и приняли убеждение в превосходстве оседлой жизни перед кочевой...».

Первые поселенцы аула – семьи: Шабаева, Хайрутдинова, Абдулсалямова, Зулкарнеева, Курманиязова... .

Первая сельхозартель в ауле «Ярлы Сабанчи»(бедный пахарь) создана в 1928 г. (Председатель Исхаков Закиджан).

Первое крупное хозяйство аула – колхоз имени «12-летия Октября», год организации – 1930.

1961 г. аул (село) Камыш-Бурун, тоже первое в преобразовании в рабочий поселок городского типа. В марте 1967 года территория Камыш-Бурунского поселкового Совета вошла в состав Нефтекумского поселкового Совета. На момент вхождения, теперь уже бывшем поселке Камыш-Бурун, проживало более пяти тысяч человек. Эту дату можно считать рождением микрорайона Камыш-Бурун в городской черте. А отсюда, пусть, возможно и косвенно, истоки жизни города Нефтекумска – в 1848 году.

Поэтому, произнося юбилейную фразу: «60 лет Нефтекумску», мы с не меньшей гордостью, можем говорить о том, что первый камень, заложенный в основание первого дома будущего города Нефтекумска, базируется на фундаменте общей исторической памяти Ногайской степи, данной территориально-административной площади (аул Камыш-Бурун), которой в 2018 году отмечает свои 170 лет. Это если исходить из названия аула (Камыш-Бурун).

Если же брать во внимание конкретную площадь нового места заселения (урочище Джалай-Кую), то в 2018 г. – 157 лет, в 2021 году – 160 лет. Но как не считай, дата жизни микрорайона Камыш-Бурун города Нефтекумска, весьма солидная, вызывающая глубокое уважение к истории и жителям микрорайона бывшего аула.



Город начинался с аула Камыш-Бурун. В таких домиках жили первостроители – нефтяники.

С этого домика начинался Нефтекумск

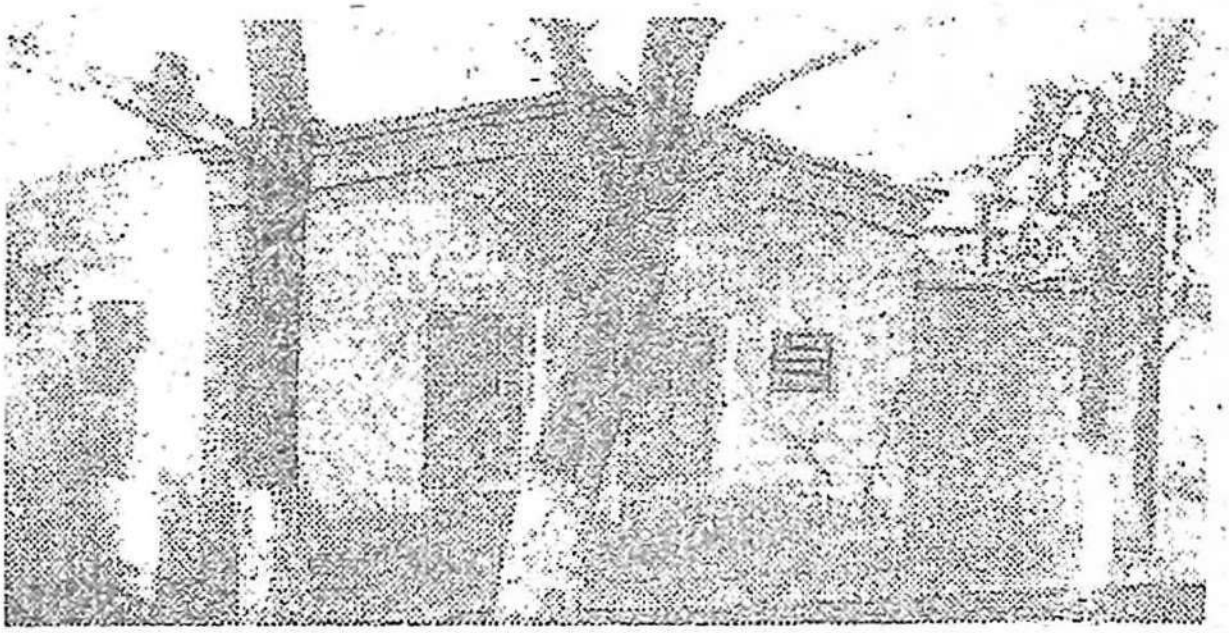

Улица Шоссейная.

В данное время здесь находится магазин, скрывший под своим «еврообликом» это помещение. О месте этого домика в истории города напоминает табличка на здании магазина.

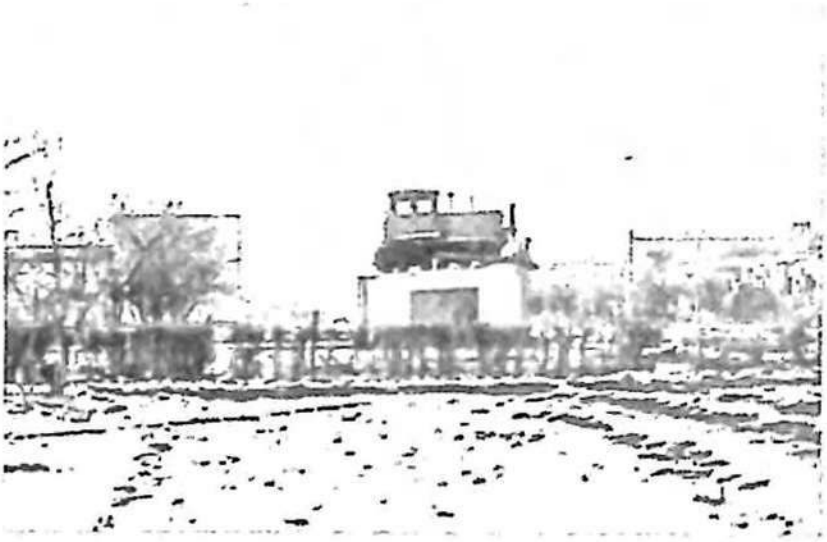



Он вынул первый ковш под фундамент города. Улица Ленина. В настоящее время здесь находится магазин строительных материалов.

Пятак на счастье

Первая историческая дата города – 5 апреля 1958 года. В этот день звено строителей города, в числе которых и лучший каменщик Касьян Урсу, начало возведение первого помещения.

«...Первый камень лег в стену одноэтажного здания для штаба стройки...». Его положил Касьян Урсу. По традиции, положив под него пятак на счастье.

Дорогие земляки!

День города – это праздник,объединяющий всех горожан независимо от возраста, национальности, вероисповедания и профессии, тех, кто родился в Нефтекумске, и тех, кто связал с ним свою судьбу, для кого он стал родным и любимым.

Своим рождением Нефтекумск обязан геологам-первопроходцам и нефтяникам, которые, не щадя сил и здоровья, создали основу для промышленной нефтедобычи, а значит, и для развития города, строили первые дороги, дома, прокладывали коммуникации.

Низкий поклон старшему поколению, стоявшему у истоков рождения Нефтекумска, за их самоотверженный, героический труд, верность славным традициям.

Нефтекумск славится талантливыми и предприимчивыми тружениками, без свершений которых трудно представить успехи развития Нефтекумья. Они вносят весомый вклад в укрепление социально-экономического потенциала всего региона, способствуют повышению качества и уровня жизни земляков. Трудовые достижения многих жителей города отмечены наградами Ставропольского края, Российской Федерации.

Совместными усилиями муниципальной власти и горожанами осуществляются мероприятия по благоустройству Нефтекумска. С каждым годом он становится современнее, красивее, комфортнее. Сегодня мы уверенно работаем на перспективу. Сделано многое, но планируется сделать еще больше.

Примите мои самые искренние поздравления с 60-летием со дня образования города Нефтекумска! От каждого из нас зависит счастливое будущее города, мир и спокойствие на его земле, достаток и благополучие в наших домах.

Выражаю уверенность, что наша совместная деятельность будет направлена на улучшение качества условий жизни, осуществление новых творческих замыслов и полезных дел на благо родного Нефтекумска!

С юбилеем вас, дорогие земляки!

С уважением, Дмитрий Сокуренко,
глава НГО СК.

ДУМА
СТАВРОПОЛЬСКОГО КРАЯ

Ленина пл., 1, г. Ставрополь, 355025
Телефон (8652) 35-16-84
Факс (8652) 35-44-13
E-mail: dumask@dumask.ru

12 апреля 2018 г. № ЮГ-04

Главе Нефтекумского
городского округа

Д.Н.Сокуренко

Участникам торжественного
собрания, посвященного
Дню города Нефтекумска

Дорогие друзья, земляки!

Сердечно поздравляю Вас с днем рождения нашего города Нефтекумска. Как быстро летит время. Когда- то совсем молодому мне довелось вместе с Вами его строить, благоустраивать, быть архитектором и председателем горисполкома, а сегодня ему уже 60 лет!

В своей памяти бережно храню имена друзей, людей с которыми довелось жить и работать в Нефтекумске. Жаль, что многих уже нет с нами!

Пользуясь случаем, хочу обратиться к главе, Сокуренко Дмитрию Николаевичу. Уважаемый Дмитрий Николаевич! Давайте вместе завершим благоустройство на уникальной Стелле – въезде в город "Европа-Азия", подсветим её, чтобы и в темное время суток она была видна. Эта композиция вошла в мировой каталог географических пунктов. Готов поучаствовать.

Сердечно всех обнимаю! Здоровья вам и благополучия.

С уважением. Всегда Ваш.

Руководитель фракции
Партии "ЕДИНАЯ РОССИЯ"
в Думе Ставропольского края,
председатель комитета
по безопасности, казачеству,
межпарламентским связям Ю.А. Гонтарь

011630

Дорогие жители города! Уважаемые мои земляки и избиратели!

Искренне и сердечно поздравляю Вас со знаменательным событием в истории нашего района и всего Ставрополья – 60-летием со дня образования города Нефтекумска!

Сегодня Нефтекумск – административный центр Нефтекумского городского округа. Но неизменным остается его главное историческое предназначение символизирующее богатство наших земных недр – «черное золото». Мужество и героизм поколения, сумевшего в знойной засушливой степи создать современную промышленную базу Нефтяной отрасли Ставрополья. Обустроить рабочие поселки и возвести белокаменный, утопающий в зелени деревьев и цветов город нефтяников. Город, который имеет свои традиции, свою летопись, своих героев и свои достижения. Город, в котором живут и трудятся замечательные люди, храня и возрождая лучшие духовно-культурные, нравственные ценности и традиции представителей всех национальностей в ней проживающих.

Низкий поклон старшему поколению, которое строило Нефтекумск и создавало комфортную среду для проживания в нем, в том числе и нынешним жителям города.

Желаю всем крепкого здоровья, мира, благоденствия, достатка в каждом доме, человеческого счастья, доброго настроения и уверенности в завтрашнем дне. Давайте в будничной своей повседневности не забывать тех, кто был первым в истории города и гордиться своей малой Родиной.

И.Киц,
депутат Думы Ставропольского края,
генеральный директор ООО Агрофирма «КИЦ»,
Герой труда Ставрополья, Заслуженный работник сельского хозяйства РФ.

РН – СТАВРОПОЛЬНЕФТЕГАЗ
ОБЩЕСТВО С ОГРАНИЧЕННОЙ ОТВЕТСТВЕННОСТЬЮ

Главе
Нефтекумского городского округа
Ставропольского края
Д.Н. СОКУРЕНКО

Уважаемый Дмитрий Николаевич!

От имени коллектива ООО «РН-Ставропольнефтегаз» примите поздравления с 60-летием со дня основания г. Нефтекумска!

История города – это летопись славных трудовых достижений. Нефтекумцы могут по праву гордиться легендарными земляками, внесшими весомую лепту в освоение ставропольской нефти и оживившими пустынную равнину.

Основы нефтяной промышленности, заложенные в далекие 1950-е годы, дают возможность Нефтекумску успешно развиваться и ныне. И все же жизнь города определяют его жители, а нефтекумцы – это люди, искренне любящие свою малую родину и работающие для ее процветания.

Убежден, Нефтекумск ждут новые трудовые достижения и яркие перспективы. От всей души желаю горожанам весеннего настроения, счастья и мирного неба над головой, благополучия и стабильности, процветания и уверенности в завтрашнем дне! Пусть будут реализованы самые смелые проекты, взяты новые трудовые вершины, а юбилей Нефтекумска станет хорошим стартом для дальнейшего развития и совершенствования!

С уважением,
Генеральный директор И.В. Тавлуй

Нефтекумск
2018 г.

Первостроители

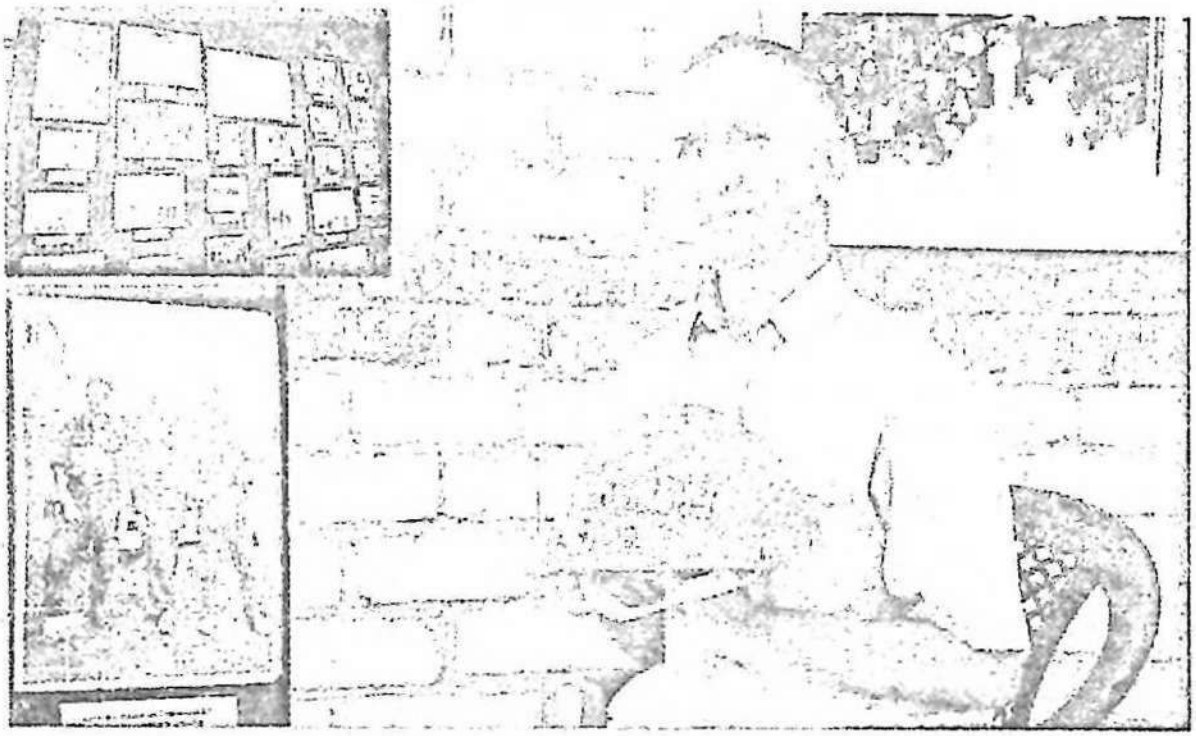

Один из первостроителей молодого города нефтяников, ветеран труда Айтмурза Газитуллаевич Сулейманов бережно хранит символическую строительную каску, подаренную ему на праздновании 45-летия г. Нефтекумска, и часто вспоминает о том, как ударным трудом и мечтами возвести «город-сад» в знойной степи была наполнена его трудовая биография. Родился он в ауле Камыш-Бурун в 1939 году. Восемнадцатилетним парнем пошел работать учеником каменщика в бригаду Касьяна Урсу. С 1958 года работал в СМУ треста «Нефтестрой». Десятки жилых домов, административных помещений, городские школы и детские сады – все это плоды его труда в составе строительных бригад. А.Сулейманов удостоен многих благодарностей, имеет медаль «За доблестный труд». В районном историко-краеведческом музее в экспозиции, посвященной истории нашего города есть и снимок Айтмурзы Газитуллаевича, сделанного в 1961 году, где он снят на фоне строящегося объекта с коллегами по работе.

Л. Дацко. Член СЖ РФ.

* * * * *

Семья Сулеймановых проживает на улице Беляева в микрорайоне «Космонавты». Хранительница домашнего очага Зелейха Саитовна. Ее часто можно увидеть на улице. Занимается благоустройством придворовой территории. Глава семьи Айтмурза Газитуллаевич, на вопрос: «...Как дела? Здоровье?» бодро отвечает: «Все хорошо».

Рабочий человек Василий Усов

...Когда по вечерам Нефтекумск вспыхивает огнями, десятками желтых глаз смотрит в степь, затихает шум стройки. Люди спешат домой, в благоустроенные квартиры. Среди них и рабочий человек Василий Усов, бригадир плотников.

Нет в Нефтекумске ни одного крупного дома, на строительстве которого не трудилась бы его бригада. Все плотницкие работы выполнены его парнями. И выполнены не как-нибудь, а в самые короткие сроки и с добрым качеством. Чего это стоит при постоянной нехватке материалов, знают только сами члены бригады. Знают, за что получил их бригадир ордена Ленина и Тружового Красного Знамени. Знают, потому что есть среди них такие, которые работают под началом Усова все эти двадцать лет.

О. Неретина. «Покоряя зелные глубины». Изд. 1979 г.

* * * * *



«В один прекрасный день подходит ко мне прораб Глазунов и говорит: «Надо колышков настрогать побольше, завтра едем город разбивать». Я с бригадой целый день их строгал, получилось, город Нефтекумск с моих колышков и начался».

Василий Николаевич Усов – профессиональный строитель – весной отпраздновал свой 85-летний юбилей. Он с гордостью раскладывает передо мною свои медали, награды и грамоты: «Я всю жизнь трудился. Работал, не жалея сил, и сегодня могу сказать, что доволен прожитыми годами». Плотник по профессии, Николай Васильевич был в числе первопроходцев, тех, с кого начинался город-сад Нефтекумск.

С тех пор минуло много лет, но Василий Николаевич и сейчас с теплом вспоминает свою трудовую жизнь. Ему есть чем гордиться – работал бригадиром плотников; многие дома, больница, детские сады, даже кинотеатр в городе нефтяников – дело его профессиональных рук. В знак благодарности за добросовестный труд В.Н. Усов был удостоен звания кавалера Ордена Ленина и Трудового Красного Знамени.

Жизнь прожита не зря, так считает Василий Николаевич, ведь его искренне любят родные и близкие, а вокруг растет и цветет город Нефтекумск – город, подаривший ему любовь и молодость.

Из статьи Татьяны Есепенко, 2017 г.

К числу первых

К числу первых строителей из многих-многих наших земляков, напомню еще несколько имен: К. Теске, Н. Треух, А. Алехина, З. Сейфетдинова, В. Кубякина, Н. Камышкина, знаменитый М. Хусейнов, Ф. Аксенов, Н.Максимова, Ф. Даутов, В. Димитров, М. Дрозд, Т.Кокоулина, А.Стригунов, Виктор Лойко, Вера Долгова, М. Мугадаев, С. Шамсутдинов, Л. Фомина, Г. Милибаева

И первым строителям поставить бы памятник с их именами к 65-летию Нефтекумска. Чтобы реализовать эту идею, впереди 5 лет. Всего лишь 5 лет! (автор)

Газетной строкой

В Прикумской степи, недалеко от Ачикулака, началось строительство нового социалистического города нефтяников – Нефтекумска.

Начать работу по строительству нового города выпала честь бригаде Андрея Стригунова. Бригада строителей приступила к рытью траншей под фундаменты хозяйственных и подсобных помещений. К концу текущего года строители Нефтекумска должны сдать нефтяникам 20 тыс. квадратных метров производственной и жилой площади.

«Знамя коммунизма» (ныне «Восход»)
№ 43 от 9 апреля 1958 г.

На стройке города

Слева – Солодовников Анатолий, участник Великой Отечественной войны, строитель, нефтяник. Этот фотоснимок передала его дочь Т.А. Еремеева, историк-преподаватель ВУЗа г. Ростова-на-Дону. Отцу она посвятила изданный сборник своих статей «С мыслями о войне».

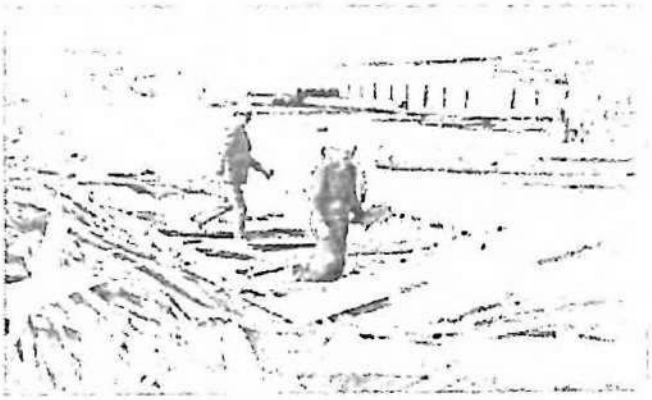

* * * * *

Сотрудники аппарата райкома партии (РК КПСС) в один из субботников на строительстве пятиэтажного жилого здания во втором микрорайоне. Конец 80-х годов.



Солдат Великой Отечественной войны – строитель города

Фуат Даутов, житель аула Камыш-Бурун, участник ВОВ, был также в числе первых строителей. Со своей бригадой принимал участие в строительстве первой котельной города, территории ГП. Его дочь, журналист Магинур Приходько, работая в газете «Восход» в 90-е годы и начале нового столетия, на страницах «районки», многие свои публикации посвящала истории и тем, кто возводил город. Такова преемственность поколений.



На снимке: 60-е годы, XX век. Стрители, в числе которых Даутов Ф. (фото из семейного архивы М. Приходько).

Помню

«Я жила в Нефтекумске, когда мне было чуть больше 30. На всю жизнь запомнила пыльные бури, палящее солнце и жуткую распутицу. И вот в таких условиях работали нефтяники, строители, транспортники, врачи, учителя».

Л. Лукьянченко. Ростовская область, 2003 г.

ЛЕТОПИСЬ

В 2006 г. в СОШ № 3 г. Нефтекумска открылся первый роснефть-класс с профильным изучением точных наук.

От поселка к городу

Руководители и депутаты начали обсуждать вопрос о преобразовании пос. Нефтекумский в город. Исполком Нефтекумского районного Совета депутатов трудящихся принял по этому делу специальное решение. Была подготовлена соответствующая записка на имя Д.П. Попова, председателя Ставропольского крайисполкома, в которой дано обоснование принятого решения о преобразовании поселка в город Нефтекумск.

Прежде всего, это необходимо для улучшения руководства жилищно-коммунальным, культурно-бытовым, медицинским обслуживанием населения. К этому времени население поселка – почти 14 тысяч человек. Обращено внимание, что наблюдается рост добычи нефти. Растут объемы работ и к 1970 году прогнозируется рост числа жителей города до 30 тысяч человек.

Поселок – административный центр района и нефтедобывающей отрасли всего Ставрополья. Согласно генерального плана застройки Нефтекумска, для него отведена площадь в 1000 га. И еще 153 га под будущую застройку. Указывалось, что в Нефтекумске сосредоточено уже более двадцати предприятий, учреждений, организаций. Только в подразделениях одного треста «Ставропольбурнефть» работает 4500 человек и т. д.

Записка обширная. В ней, также указывается, что планируется строить в ближайшие 2-3 года. И все это – ориентировано на рост числа населения. Так, в 1967 году построены очистные сооружения на 50 тысяч жителей. В поселке проживает активное трудоспособное население, создавшее уже экономику на востоке Ставрополья.

Цифры говорят сами за себя. «По состоянию на 01 января 1967 года в Нефтекумске – 6550 работающих нефтяников, 500-газовиков, 2754 строителя».

кн. «Черное золото Прикумья», авт. Т.и Н. Блохины.
Изд. г. Махачкала, 2005 г.

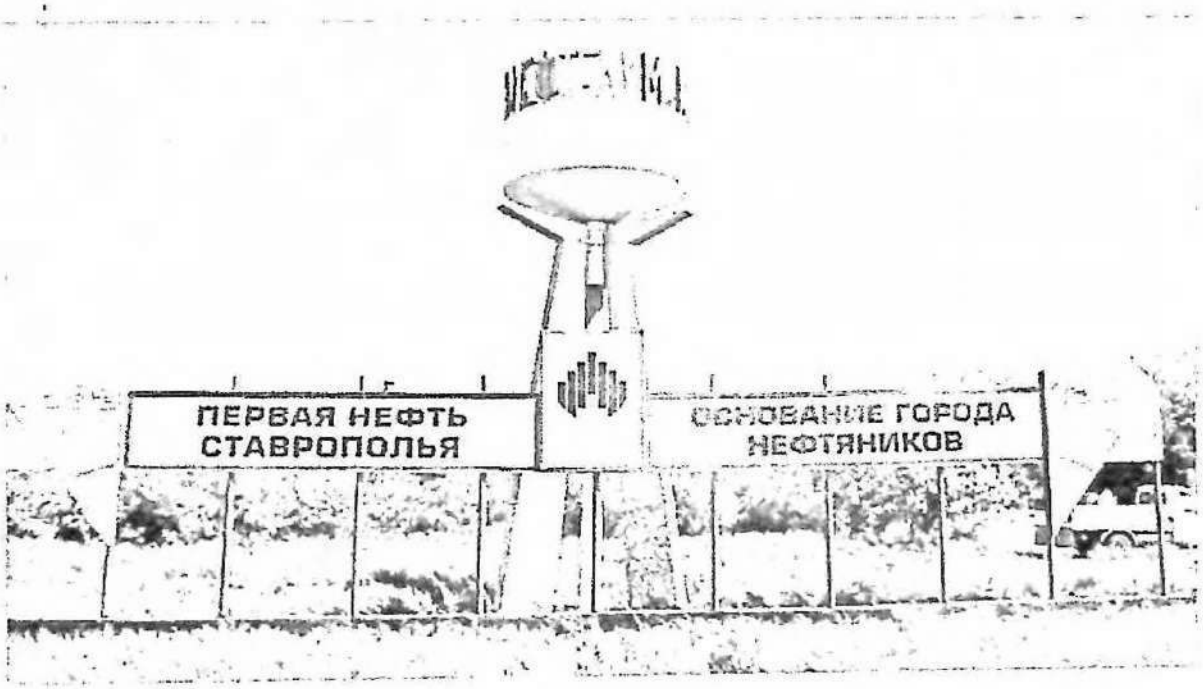

И убедили!

23 АВГУСТА 1968 ГОДА ПРЕЗИДИУМ ВЕРХОВНОГО СОВЕТА РСФСР СВОИМ УКАЗОМ ПРЕОБРАЗОВАЛ ПОСЕЛОК НЕФТЕКУМСК В ГОРОД

В этом же году, в честь знаменательной даты присвоения Нефтекумску статуса города, у кинотеатра «Юность» (теперь уже бывшего) по ул. 50-лет Пионерии установлен гранитный камень, с выбитым на нем текстом Указа Президиума Верховного Совета РСФСР.

Обращение

В 1983 г. в год 25-летнего юбилея города, в гранитный камень заложена капсула с обращением к жителям города 2000 года. К тем, кто перешагнув рубеж столетия и тысячелетия, и будет жить в 21 веке. И они живут. Из года в год пролистывая страницы летописи Нефтекумска. Своими делами продолжая историю малой Родины.

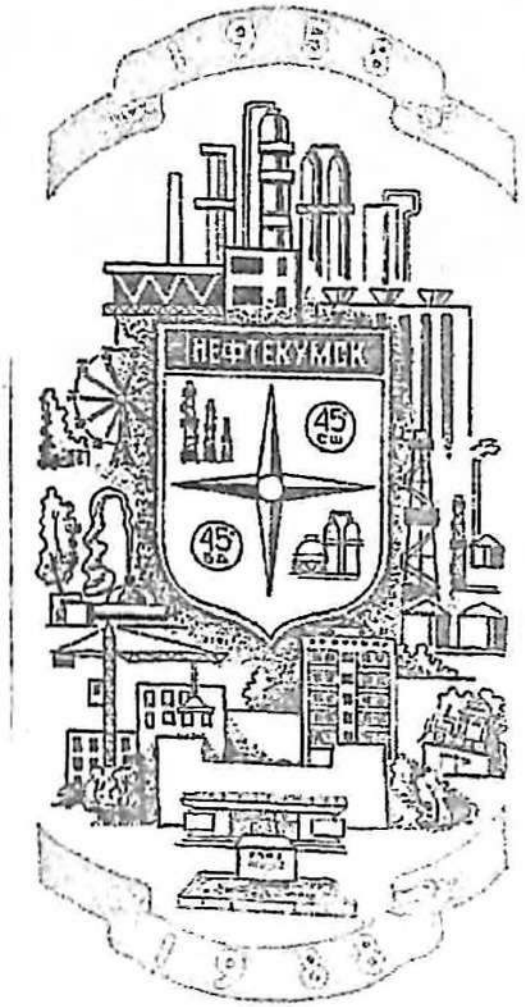

Этот графический рисунок, отражающий содержательную суть слова – «Нефтекумск», по моей просьбе был подготовлен художником Виктором Степановым для оформления праздничного номера газеты «Восход», посвященного 30-летнему юбилею Нефтекумска. (1988г.). Прошло 30 лет. За эти годы и в облике города, и в жизни горожан многое изменилось, НО!!!

«Ты – наша Родина,
Ты – уголок России,
Ты – наша песня,
Ты – степной простор»!

Слово о Нефтекумске, прозвучавшее публично в разные годы его истории

Нефтекумск заслужил и хорошее жилье, и поликлинику, и детские площадки. Все, что я обещал, будет сделано...

И.Сечин. декабрь 2011 г., г. Нефтекумск.

КСТАТИ

Игорь Сечин, вице-премьер Правительства РФ, на выборах в Госдуму РФ 2011г, возглавил партийный список – «Единая Россия» от Ставрополья. На данных выборах за партию «Единая Россия» проголосовало около 70% избирателей Нефтекумского района.

Земцев Николай Иванович, бывший первый секретарь Нефтекумского РК КПСС, Почетный гражданин города Нефтекумска.

«...Мне полюбился этот город и его славные труженики. Я благодарен судьбе и людям, которые помогали и поддерживали меня, помнят, и чтят, по сей день...», **2010 г.**

Михаил Елизарович Гришин, начальник Управления буровых работ (УБР). Почетный Нефтяник, Почетный гражданин города. «Коллектив УБР принимал активное участие в строительстве и благоустройстве г.Нефтекумска. Оказывал шефскую помощь селу, школам и другим учреждениям. «...Я до конца дней не расстанусь с Нефтекумском», **2013 г.**

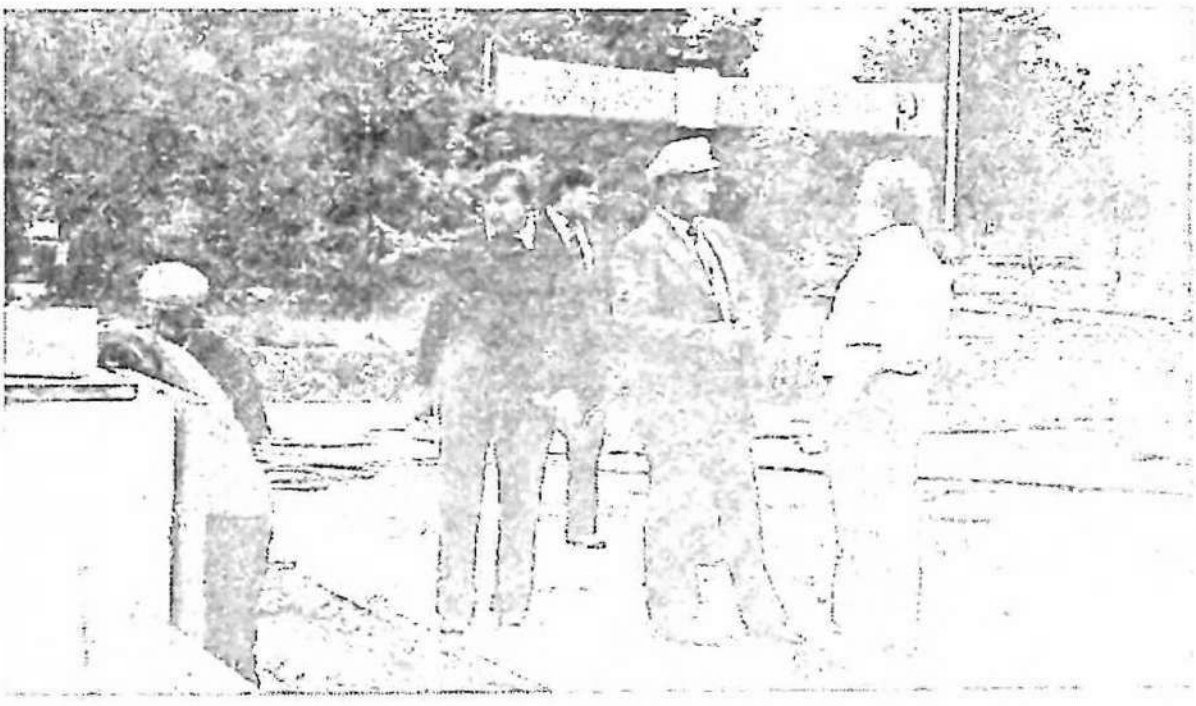

На снимке: слева – Н.Земцев, справа М.Гришин.
Площадь им.Ленина. Подготовка к открытию памятника первооткрывателям Ставропольской нефти.

Мария Семеновна Будовская

Мария Будовская – геолог-первооткрыватель, Почетный гражданин города Нефтекумска. «...Наш город небольшой, но всегда удивлял приезжих своей чистотой, уютом и зелеными насаждениями. Руководители района и города на протяжении всех лет уделяли много внимания благоустройству и озеленению, несмотря на наши трудные погодно-климатические условия. Особенно памятны этапы асфальтирования тротуаров с установлением бордюров при Н.И. Земцеве. 2003 г.

Юрий Афанасьевич Гонтарь, бывший председатель горисполкома Нефтекумска, председатель райисполкома, глава администрации Нефтекумского района. В 1994 году избран депутатом , только что созданной краевой Думы.

«...И баллотироваться меня побудило , скорее инстинктивное стремление иметь дополнительный рычаг, чтобы облегчить жизнь землякам...»

Газ. «Площадь Ленина, 1.». Март 2004 г.



На снимке слева направо: Р.Я. Анашкина, заместитель председателя райисполкома. Ю.А. Гонтарь, председатель горисполкома.

Петр Иванович Ревин, бывший первый секретарь Нефтекумского РККПСС.

«... При поддержке руководителей и специалистов-нефтяников решались также различные вопросы благоустройства и озеленения города. В этом нас всегда поддерживал генеральный директор объединения Прохоренко Н.В. Методом народной стройки были построены новое (теперь уже устаревшее) здание автостанции, композиция «Европа-Азия», въезды в город с обеих сторон и другие объекты.» 2007 г.

Николай Владимирович Прохоренко, бывший руководитель нефтяной отрасли Ставрополья.

Ранним утром 23 июля 1953 года с передвижной рации нефтеразведчиков в ауле Озек-Суат была отправлена короткая радиограмма: «Брушневский вышел на работу». Для посвященных она означала: есть нефть на востоке Ставрополья! И как показали первые же данные, новый нефтеносный район был достаточно перспективным для промышленной разработки. Ко всем своим богатствам Ставропольский край присоединил одно из самых ценных – большую нефть, которую по праву называют «черным золотом».

Из брошюры «Глубокий пласт», Н. Прохоренко. Изд. 1981 г.

Петр Николаевич Кудинов, бывший директор школ города, историк-краевед, автор книг «Нефтекумье», «Нефтекумск», «Книга Памяти», Почетный гражданин города Нефтекумска.



«...Судьба одарила нас легендарным подарком – строить новый город и жить в нем. На наших глазах «сказка стала былью» – вырос город нефтяников на Куме. С ними крепла и мужала наша молодость...».

Кн. «Нефтекумск». Изд. 2004 г.

Михаил Иванович Товчигречко – бывший глава районной государственной администрации и Нефтекумского муниципального района.

«Пусть город Нефтекумск из года в год становится краше, а люди становятся богаче и будут уверены в завтрашнем дне.» **2003 г.**

Василий Степанович Бабенко. Председатель исполкома городского Совета в конце 80-х годов.

«...Скоро для горожан откроет свои двери Дворец спорта. В текущем году будет введена котельная третьего микрорайона, уже начата застройка третьего микрорайона...». Апрель **1988 г.**



Анатолий Исаевич Погосов, ветеран спорта, участник команд по волейболу, выступавших на первенстве РСФСР, СССР, учитель физкультуры школ района. Пенсионер, Почетный гражданин города Нефтекумска.

Он – из категории наших граждан, относящихся к детям войны.

«...В городе Нефтекумске с 1967 года. На моих глазах он строился. С моим участием шло развитие физкультурно-спортивной жизни горожан Активное участие принимали в благоустройстве и озеленении... Я и сейчас, а мне уже под 90 лет, согласен сажать деревья, кустарники, ухаживать за ними. Вот по осени, на новом месте жительства, в районе дачного общества «Ягодка», (переехали из «многоэтажки», поближе к земле) посадил на пустыре 20 деревьев. Многие, проходя и проезжая мимо, спрашивают: зачем? Как зачем!? Это мой город. И хочу, чтобы в нем было уютно, спокойно и зеленых насаждений побольше...». Январь, 2018 г.

Демьян Платонович Горбов. Председатель городского исполкома Совета 1975-1979 гг.

«...Возведенный в засушливой ногайской степи город станет бесценным ее украшением, ее гордостью, очагом настоящей культуры для грядущих поколений...».

Из выступления на митинге. Октябрь, конец 50-х.



Демьян Платонович Горбов.
В парке г. Нефтекумска.



Дмитрий Захарович Маркаров, первый начальник СНПУ объединения «Ставропольнефтегаз», первый директор объединения «Ставропольнефтегазпром». О нем книга «Пласты жизни». Изд. 2002 г. авт. Т. и Н.Блохины.

«...До 1966 года уже были возведены столовая, школа, детский сад, введены в строй пятиэтажные дома, была заложена больница, строились хлебзавод, автозаправочная станция, началось асфальтирование улиц...».

Татьяна Александровна Шведова, глава МО города Нефтекумска: «Здесь живут добрые, трудолюбивые люди. Мы получили от проектировщиков новый план застройки на ближайшие три десятка лет, где условия для населения будут еще комфортнее». 2003 г.

Николай Григорьевич Музыкин, бывший генеральный директор ОАО «Роснефть» Ставропольнефтегаз, Почетный гражданин города Нефтекумска.

«Тем, кто уже в новом веке борется за процветание самого дальнего на востоке края района, хочется пожелать успехов, счастья и удачи в наше нелегкое время. И какими бы сложными не казались времена, всегда гордится профессией нефтяника». 2005 г.



Август 1985 г. Село Горькая Балка Советского района. Краевой семинар председателей, секретарей поселковых и сельских советов, делегация Нефтекумского района.

И написано пером...

Я была там, когда еще на голом месте возникали первые фундаменты, поднимались первые общежития. То были еще годы «раскачки», когда совнархоз, словно сам еще не веря в реальность будущего города, не создал сразу на месте собственную базу строителям.

И они мучались – везли за сотню километров от железной дороги цемент, кирпич, лес, песок и камень; из ухаба в ухаб колыхались самосвалы – сквозь пыльную завесу и свет фар не пробьется; в осеннюю распутицу в сургучно-вязких солончаках застревали даже тягачи, а зимой пробивались в сугробах сутками. И бытовала тогда невеселая шутка в виде беседы с корреспондентом:

– Неужели у вас все привозное?

– Нет, почему же все? Вода местная...

Ксения Пронская, книга «Разведчики», 1967 г.

КОГДА ПОДЪЕЗЖАЕШЬ

...к Нефтекумску со стороны Ставрополя, то сначала видишь вдали буровые вышки. Подобно былинным богатырям, гордо высятся они в степи, словно охраняя подступы к городу нефтяников. А он, как мираж, внезапно появляется на горизонте манящей зеленью скверов, светлыми громадами многоэтажных зданий. Лишь распростертые над ними стрелы башенных кранов да оранжевый всплеск факела у газоперерабатывающего завода говорят о реальности картины, открывшейся взору.

В городе строится третий микрорайон. Нефтекумск похож на огромную стройплощадку. Все его короткие улицы выходят прямо в степь, то тут, то там зияют черными глазницами окон незавершенные здания. Около них рокочут растворонасосы или басовито гудят башенные краны. Но город уже имеет свое лицо, его украшают и школы, и больничный комплекс, и современная гостинница с рестораном, и столовая с фабрикой-кухней, и Дворец культуры, и молодой парк на южной окраине. Детские сады, широкоформатный кинотеатр, новые магазины – все это приметы растущего промышленнного центра.

ТУМАННЫЙ РАССВЕТ

...только встает солнце над Нефтекумском, а из гаража тампонажной конторы уже один за другим выезжают цементировочные агрегаты. Они направляются на площадь «Колодезную», где им предстоит зацементировать колонну на скважине под номером 141. По обеим сторонам дороги лежит седая от инея степь.

БЛЕДНЫЕ УТРЕННИЕ ЗВЕЗДЫ

...гаснут над Нефтекумском, когда Иван Андреевич Кушнаренко выходит из дому и по тихой еще улице шагает к «ожидаловке» – так нефтяники называют автобусную станцию.Шагает, не торопясь, едва заметно прихрамывая: что-то сегодня фашистский осколок под коленом сильнее дает о себе знать. Видно, быть ненастью.

На «ожидаловке», как всегда в этот ранний час, многолюдно и шумно: буровики, тампонажники, промысловики ждут своих вахтовых машин, чтобы отправиться на утреннюю смену. Шутят, покуривая, а усевшись в автобус, начинают играть в карты, чтобы скоротать время.

– Давно пора отучить людей от этого бессмысленного занятия, – думает, глядя на игроков Иван Андреевич. – Хорошее дело придумали у нас в профкоме, организовав чтение лекций в автобусах. Жаль, что делают это пока в одном лишь затеречном. Как, бывало, на фронте: каждую передышку между боями использовали политруки. А мы часто бездумно транжирим время.

О.Неретина «Покоряя земные глубины». Ставропольское книжное издательство. 1979 г. стр. 19, 50-51, 57-58.

СПРАВКА

Ольга Петровна Неретина в конце 60-х годов работала в районной газете «Восход».

С февраля 1970 г. – собкор «Ставропольской Правды», потом руководила собкоровской сетью краевой газеты, сейчас на пенсии. В своей статье, опубликованной в «Ставропольской Правде» в 2017 году (год 100-летия газеты «СП»), она пишет:

«...До «Ставрополки» я еще четыре года работала в Нефтекумской районной газете «Восход», в которой писала, в основном, о нефтяниках и строителях...». В этой же статье она говорит добрые слова об Анне Степановне Лупашко, в период ее работы собкором «Ставрополки».

О. Неретина и А. Лупашко, как восходовцы, стали одними из первых лауреатами краевого журналисткого конкурса им. Германа Лопатина (1969-1986 г.). Оба они в тот период были заместителями редактора районной газеты «Восход».

Поликлиника Нефтекумска – Событие века

21 век. Прогнозы, надежды, реформы, национальные идеи, погодно-климатические катаклизмы, как и в далекие исторические времена – передвижение народов, трагизм и радость бытия, любовь и предательство, обещания «великих» народу о лучшей жизни, открытия, заставляющие человечество по новому посмотреть в свое прошлое, на историю родной планеты по имени «Земля», и на свою малую Родину. Достижения человеческого разума и событий века, предопределяющие вектор развития нашей цивилизации: народов, государств, регионов, больших и малых поселений, прямо или косвенно влияющие на судьбы конкретных людей. Это было в 20 веке, это имеет место и в 21 веке.

Для нефтекумцев событием 21 века – является строительство и открытие в городе Нефтекумске новой, современной районной поликлиники.

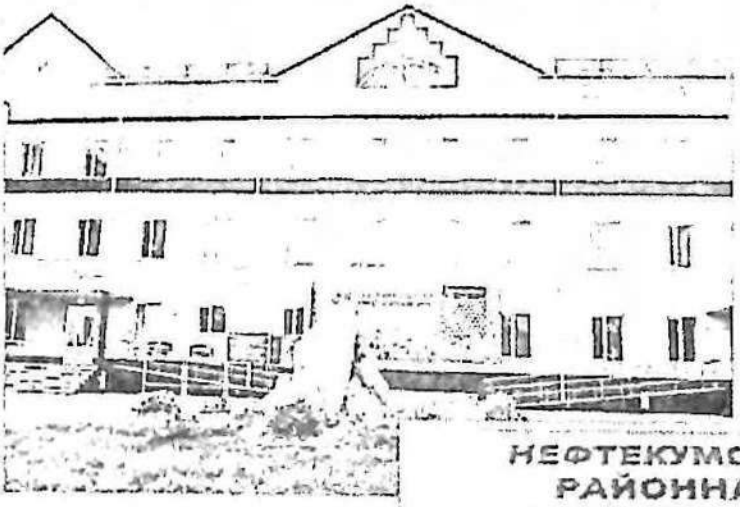

НЕФТЕКУМСКАЯ
РАЙОННАЯ
ПОЛИКЛИНИКА
построена в 2012году
при содействии
ОАО «НК «Роснефть»

ГЛАВА II

А почему нет? Конечно – Да!!!

Ведь более полувека учреждение «Поликлиника» (с 1977 года), на 250 посещений в смену ютилась в приспособленном для этого первом этаже многоквартирного дома по улице Ленина (дом № 17). В узких коридорах которого больные посетители, что называется, лицом к лицу и не разойтись. А часть кабинетов, в которых оказывались медицинские услуги в рамках функционирования районной поликлиники, располагались в помещениях, находившихся в разных частях города. С этими проблемами район, город – столица нефтяников Ставрополья, вступили в новый 21 век. Однако, понимание того, что своим отношением к системе медицинского обслуживания государство или уменьшает или усиливает физическую и душевную боль людей, отдавших свое здоровье во благо крепости своей страны – присутствовало у чиновников местных органов власти.

Вопрос строительства современного здания в г. Нефтекумске, на крайних рубежах востока Ставрополья, был «пробит» в том числе и в московских кабинетах.

2006 г. – начало ее строительства. Нефтекумчане подготовили обращение к будущим поколениям своих земляков и капсулу с данным текстом заложили 14 июля 2006 г. в основание строящегося здания поликлиники. Право первым «приложить» руку к закладке этой капсулы было предоставлено С. Никульшину заместителю министра здравоохранения края П. Лиманову и М. Товчигречко, руководителю АНМР. Возможно, к будущему юбилею Нефтекумского района (2020 г.), к его столетию, на месте закладки капсулы появится памятная табличка об этом торжественном и исторически важном для нефтекумцев событии, да и не только нефтекумцев. Ведь уже несколько лет в нашей поликлинике обслуживается население близлежащих районов края, республики Дагестан.

Потом на стройке было вынужденное затишье. Но в коечном итоге она была открыта. Это стало возможным благодаря непосредственной поддержки И.Сечина, в то время вице-премьера Правительства России, а ныне он – главный исполнительный директор, Председатель Правления, заместитель Председателя Совета директоров ПАО НК «Роснефть». Да и приезд, дважды,, в отдаленный уголок большой России, личности такой величины, разве для нас это не событие века?!

И современное, с широкими уютными холлами и коридорами, светлыми кабинетами, в которых люди в белых халатах встречают многочисленных своих посетителей, современное медицинское оборудование, профессионализм, и конечно же,

теплота и улыбка медицинского персонала, все это должно быть не мечтой, а реальностью нашего бытия. Строительство районной поликлиники подтверждает; мечты сбываются.

Возможно, в этом столетии когда-то и появится идея строительства многофункционального медицинского центра на востоке Ставрополья, с учетом новых вызовов и требований уже 22 века. Возможно. Дай-то бог мудрости и разума тем, кто взял и в будущем возьмет на себя ответственность и обязанность управлять народонаселением России, в числе которых и мои уважаемые земляки нефтекумцы и левокумчане.

Когда Лариса Фотиевна Жарикова (в девичестве Галджева) старшая медсестра райполиклиники (2016 г.) поделилась со мною фотографиями об этом событии, я подумал: «Почему бы не оставить их в исторической памяти нефтекумцев. Ведь это «фотовзгляд» на события начала 21 века?»

Это еще и публично высказанная благодарность тем, кто сотворил это доброе дело. Всмотритесь в эти лица?! Через 50 лет у будущего поколения они будут иные. Ибо время будет другое.

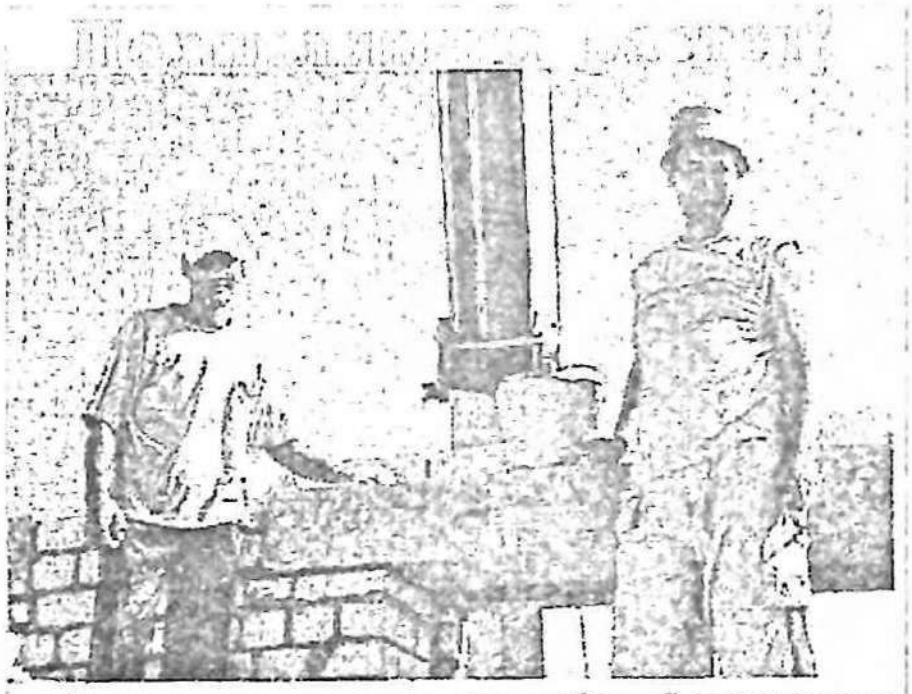

Продолжается строительство районной поликлиники. На строительно-монтажных работах задействованы рабочие как строительных организаций Нефтекумского, так и Левокумского районов. Для выделения ассигнований на дальнейшее строительство данного объекта в 2008 году, администрацией НМР направлены бюджетные заявки в Правительство Ставропольского края, в министерство в Москву и депутату Государственной Думы РФ А. Н. Ищенко с целью получения финансирования из краевого и федерального бюджета.

СОБКИФО.
Фото: МАРИНЫ ЛОЙКО

газета «Вести Нефтекумья» 11 августа 2011 г.

Из летописи

«...В Нефтекумске вице-премьер также побывал на площадке, где строится районная поликлиника на 650 посещений в смену. На объекте уже освоено 35 миллионов рублей, в том числе 13 миллионов – из краевого бюджета. В настоящее время завершено строительство здания поликлиники, подведены все коммуникации, остеклены оконные проемы первого и частично второго этажей. Общая стоимость объекта составляет 262,5 миллиона рублей.

Заместитель Председателя Правительства РФ поручил компании «Роснефть» также подключиться и не затягивать строительство».

Т. Варданян. Газета «Ставропольская Правда». 8 ноября 2011 г. № 266 (28463).



И. Сечин (на фото в центре) в городе Нефтекумске. Посещение строительного объекта – районная поликлиника. Слева от него В. Гаевский, губернатор СК, справа – дает пояснения Мажаров Виктор Николаевич, министр здравоохранения правительства СК.

Фото Т. Варданян

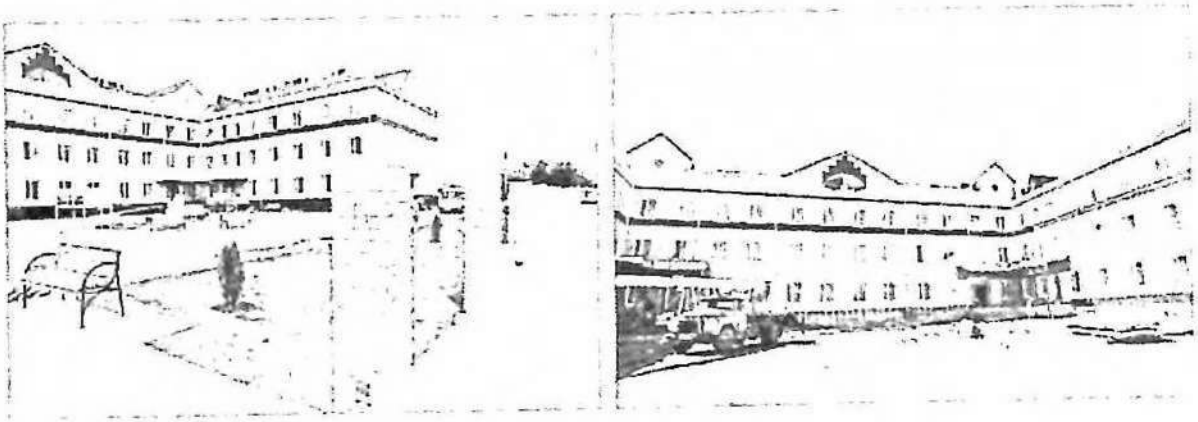

ПОСЛАНИЕ ПОТОМКАМ

Памятная капсула заложена 14 июля 2006 года в ознаменование начала строительства районной поликлиники на 650 посещений в смену. Заказчик – администрация Нефтекумского муниципального района Ставропольского края (глава М. Н. Товчигречко), генеральный подрядчик – ОАО «Ставропольтрубопроводстрой» СУ-1 (рук. В.К.Теске). Источники финансирования – бюджеты Нефтекумского муниципального района Ставропольского края, ОАО «НК «Роснефть», Правительства Ставропольского края.

В строительстве здания этой поликлиники будут воплощены идеи, а также знания и опыт многих людей, которые будут работать над его возведением.

Нам довелось жить в эпоху перемен, в условиях нового государственного устройства, но из века XX в век XXI мы постарались перенести тот великий дух энтузиазма, без которого сегодня не быть району. Мы сумели сохранить и приумножить достижения наших предшественников. Мы – жили, мы – верили, мы – любили и творили!

Мы твердо верим, что очень скоро на старт выйдут новые стройки, молодые творческие силы Нефтекумья, наступит новая эпоха. Будущие поколения продолжат наше доброе начало, сделают то, что мы не смогли. Мы верим, что наши потомки сохранят нашу неповторимую степную природу и пронесут через все годы благодарную память об энтузиастах и патриотах района, о тех, кто шел первым в отряде строителей новой жизни на Нефтекумье.

Стройте и преображайте наш район! Любите его! Достойно несите высокое звание нефтекумца! Берегите Родину! Пусть всегда растет и хорошеет наше родное Нефтекумье!

14 июля 2006 года

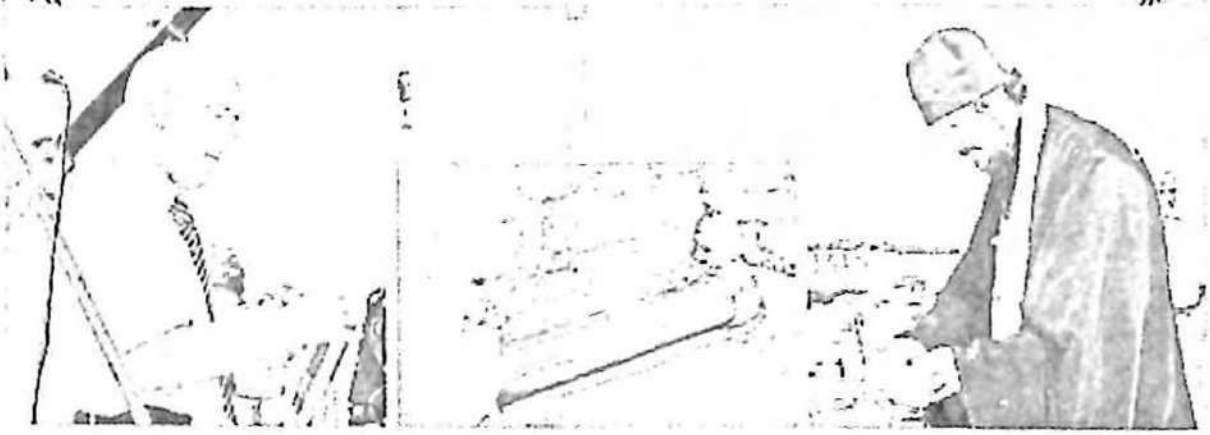

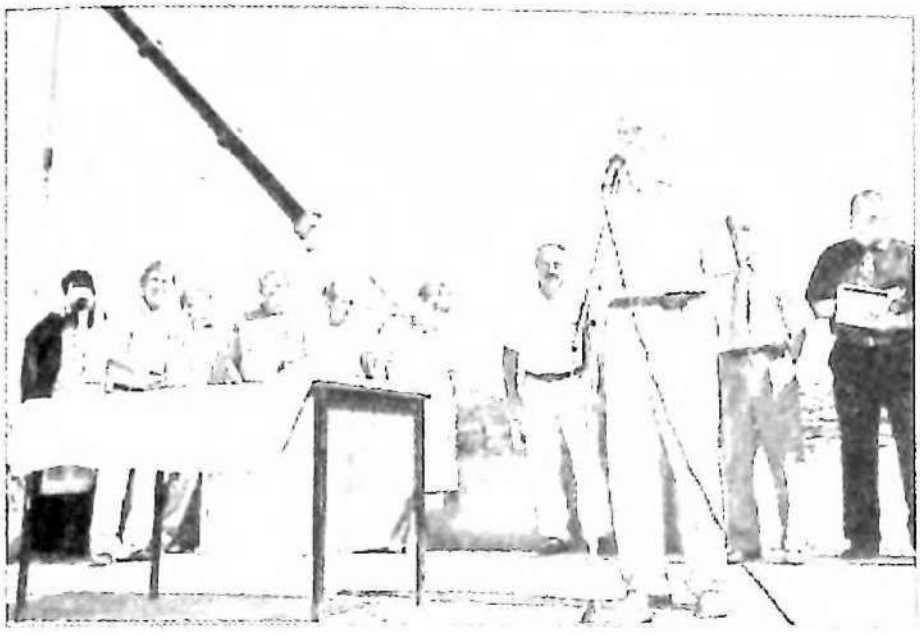





При закладке капсулы выступили: М.Товчигречко, глава администрации НМР и его первый заместитель Н.Гаврюшенко; Д.Политов, главный врач ЦРБ; Батюшка церкви г. Нефтекумска отец Игнатий; заместитель министра здравоохранения правительства СК С.Никульшин; В. Рылкин, директор ОАО СМПК и другие.

Послание к потомкам озвучила Лариса Фотиевна Жарикова, старшая медсестра райполиклиники, ветеран здравоохранения края (на первом снимке). Почетное право первыми приступить к закладке капсулы было предоставлено С. Никульшину, заместителю министра здравоохранения края, П. Лиманову, главе Нефтекумского НМР, и М. Товчигречко, главе администрации НМР, а также другим уважаемым людям района.













Фотофакт: 14 июля 2006 г.





На этом месте, в основание здания райполиклиники заложена капсула с посланием.

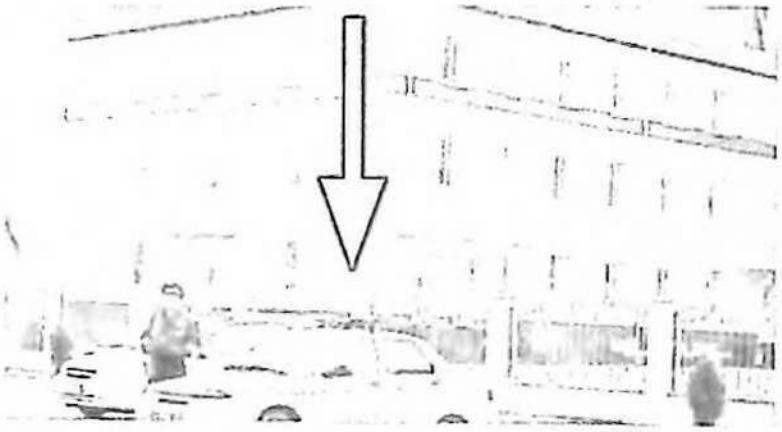





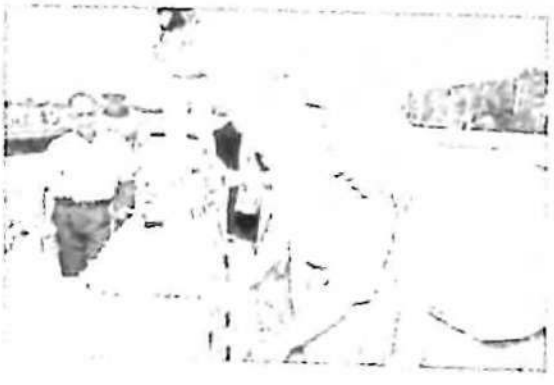



И было торжество

30 октября 2012 года введена в эксплуатацию райполиклиника. По случаю открытия нового здания районной поликлиники, состоялось торжественно-праздничное мероприятие.

Гости: И. Сечин – руководитель ОАО «НК-Роснефть», В.В. Зеренков, губернатор Ставропольского края, В. Мажаров, министр здравоохранения края, И. Киц, депутат Думы Ставропольского края и другие высокопоставленные лица из Москвы и Ставрополя.

Как и подобает празднику, присутствовала торжественность момента, звучали приятные речи, благодарности, дарили подарки и награждали достойных. А для жителей города и района была возможность пообщаться с высокими гостями, поблагодарить за доброе дело, рассказать о своем наболевшем и о проблемных вопросах жизни города.

Игорь Сечин посещал Нефтекумск в 2011 г. два раза: в начале ноября и в конце декабря. В первой поездке его сопровождали: Валерий Гаевский, губернатор Ставрополья и Эдуард Худайнатов, президент ОАО «НК-Роснефть».

О посещении города Нефтекумска вице-премьером Правительства РФ И.Сечиным размещены публикации в районных газетах: «Восход», «Вести Нефтекумья», а так же в АИФ «Северный Кавказ», «Ставропольская Правда»; интернет-сайтах и других СМИ.

ФРАЗА

«...В Нефтекумск мы приехали потому, что мне хочется увидеть своими глазами , что происходит с теми объектами, за которыми я обещал горожанам проследить лично».

И.Сечин. 26 декабря 2011 г., г. Нефтекумск.

20 АиФ

Заместителя председателя Правительства РФ Игоря Сечина в последнее время привычнее видеть на Ставрополье – всегда в окружении народа, как это было во время его недавнего визита в Нефтекумск, где местные жители буквально засыпали вице-премьера просьбами решить наболевшие вопросы, или в Невинномысске и Буденновске – индустриальных центрах края, где представительному гостю из столицы показывали ключевые промышленные объекты.

газета «АиФ» № 47, 2011 г.

Фотообъектив

















На снимке: слева И. Сечин, вице-премьер Правительства РФ, справа В. Зеренков, Губернатор Ставропольского края.



Слово и дело Игоря Сечина на Нефтекумье

- Сообщил приятную новость о решении компании «Роснефть» по возобновлению геолого-разведовательных работ на Затеречной площади. Затраты на 5 лет – 15 млрд. руб. (2011 г.).

- Обеспечил завершение строительства типового трехэтажного здания новой райполиклиники за счет средств нефтяной компании «Роснефть». Сумма затрат – более 250 млн. руб.

- Выделены миллионы рублей для завершения строительства «Долгостроя»: 72 квартирного дома в городе Нефтекумске, который нефтяники начали строить в 1988г.

- Взял под контроль , за счет средств нефтяников, капитальный ремонт третьей городской школы.

- Для занятий третья школа получила 30 компьютеров. В данной школе реализуется проект «школа–производство–институт-производство» через создание специального «Роснефть» класса.

- Во втором микрорайоне, рядом с детским садом, открыта спортивно-развлекательная детская площадка.

- Встречи, беседы с горожанами, вопросы и ответы на волнующие их проблемы. И.Сечин лично вручил ключи от квартиры в новом доме ветерану боевых действий Дмитрию Дирноченко.



Награждение Д. Политова, главврача НЦРБ

Сечину Игорю Ивановичу
Президенту ОАО «НК-«Роснефть»

Уважаемый Игорь Иванович!

Примите самые искренние поздравления с Новым 2013 годом и наступающими Рождественскими праздниками!

В прошлое уходит 2012 год. Для нас, работников здравоохранения, самого восточного района Ставрополья, на территории которого нефтяная компания ведет добычу полезных ископаемых, он стал особенным и занял свое достойное место как в истории развития медицины Нефтекумья, так и в биографии каждого работающего в ней. И это благодаря Вам, уважаемый Игорь Иванович.

Только благодаря Вашему личному участию, Вашему государственному и человеческому вниманию к социальным нуждам жителей нашего степного района, в г. Нефтекумске появилось современное здание районной поликлиники на 650 посещений в смену, которое является украшением города.

Светлые, просторные, уютные, теплые кабинеты, просторные коридоры не просто радуют сотрудников поликлиники и посетителей, но и благотворно влияют на их душевное и физическое состояние. С учетом полученного современного медицинского оборудования, мы смогли улучшить лечебно-диагностическую помощь населению. А ведь полтора года тому назад мы об этом и мечтать не могли.

Но ваш приезд в наш город, Ваша созидательная энергия, финансовые вложения ООО «НК-«Роснефть» позволили завершить этот долгострой, а также 72-квартирный жилой дом в котором медицинские работники также получили жилье.

И это еще один показатель для нас добрых перемен и конкретного подтверждения того, что ООО «НК-«Роснефть» – это социально-ответственная компания.

Спасибо Вам за это. Ваши добрые дела будут иметь достойное продолжение в повышении профессионального мастерства, ответственности в работе медицинского персонала и внимания к посетителям.

Желаем Вам крепкого здоровья, кавказского долголетия, душевного тепла. Пусть всегда рядом с Вами будут близкие и дорогие Вам люди.

ООО «НК-«Роснефть» – процветания и воплощения всех перспективных проектов направленных в том числе и на повышение социального уровня жизни нефтяников – Затеречной равнины, рядом с которыми уже почти 60 лет, начиная с первых палаток первооткрывателей, находятся и медицинские работники районного здравоохранения.

Счастья Вам! С Новым 2013 годом!

Администрация муниципального бюджетного учреждения здравоохранения «Нефтекумская центральная районная больница Ставропольского края».

Слово о поликлинике

Магомедов Расул Магомедович, заведующий районной поликлиникой.

«Поликлиника ГБУЗ СК «Нефтекумская РБ» функционирует с 1976 г., а новое здание поликлиники введено в эксплуатацию с 30 октября 2012 г.

Поликлиника оборудована современным лечебно-диагностическим оборудованием со всеми требованиями и нормативами, что позволяет оказать качественную медицинскую помощь не только жителям Нефтекумского района, но и пациентам соседних районов и регионов. Работаем в две смены в день по пятидневной рабочей неделе. Поликлиника рассчитана на 800 посещений взрослого населения. В поликлинике организованы отделения: терапевтическое, женская консультация, с 2016 г. открыто отделение медицинской профилактики, на которое возложена организация работы по формированию среди населения мотивации к ведению здорового образа жизни, в этом же отделении функционирует кабинет по отказу от курения; дневной стационар на 58 койкомест, где могут получить медицинскую помощь пациенты с терапевтической, неврологической и гинекологической патологией. В здании поликлиники располагаются так же детская поликлиника, рентгенологическое отделение, клинико-биохимическая лаборатория.

В поликлинике имеется и работает современный аппарат КТ, передовые рентгенологическое, лабораторно-диагностическое и эндоскопическое оборудования, эхокардиография, три УЗИ-аппарата, ЭЭГ, ЭНМГ, РЭГ, дуплексное сканирование сосудов. В плане техники мы оснащены очень хорошо, само здание поликлиники создает уют и простор не только для медработников, но и для, что важно, пациентов.

Единственный момент, который нас расстраивает – это нехватка кадров. Работа в этом направлении ведется нашим главным врачом А.В. Ржевским постоянно, но особую надежду связываем с программой Минздрава по целевому обучению специалистов. Будет просто замечательно, если эта программа начнет функционировать на постоянной основе.

В поликлинике подобран хороший врачебный состав; наряду с опытными специалистами с большим стажем работы и уважением среди коллег и населения района такими как: Абдуразаков М.М. – врач-хирург, Гаджибагомедов К.М. – врач-невролог, Коннова Л.М. – врач-акушер-гинеколог, Шапиро К.З. – врач-кардиолог, Мухадинова М.А. – врач-психиатр, Осипова З.А. – врач-акушер-гинеколог, Свиридова Е.Н. – врач-дерматовенеролог. Работают и набираются опыта молодые специалисты: Карасова А.К. и Лищук С.В. – врачи-участковые-терапевты, Абдулкеримова А.А. – врач-акушер-гинеколог,

Ахмедов З.М. – врач-инфекционист, Шиянова Т.М. – врач-психиатр, Кельдигазиева С.А. – врач-оториноларинголог и другие.

Поликлиника участвует во всех программах Минздрава, особое внимание уделяется на проведение диспансеризации определенных групп взрослого населения, вакцинопрофилактике, флюорографическое обследование населения. По результатам диспансеризации были выявлены пациенты с онкопатологией, сахарным диабетом, цереброваскулярными заболеваниями, артериальной гиперто нией и др. Проводимая диспансеризация, ФЛГ-обследование позволяет диагностировать заболевания на ранних стадиях, получить своевременную медицинскую помощь и сократить сроки лечения больных, своевременно проведенная вакцинопрофилактика приводить к возникновению иммунитета к определенным инфекционным заболеваниям. Помимо этого, специалисты нашей поликлиники регулярно выступают с лекциями по основным проблемам здравоохранения в организациях и школах города и района, проводим медицинские комиссии в райвоенкомате при первоначальной постановке юношей на воинский учет и призывной комиссии, ежегодно проводим комплексный осмотр ВБД и ликвидаторов аварии на ЧАЭС, предварительные и периодические профилактические осмотры граждан и др.

В нынешних условиях главное – суметь создать коллектив единомышленников, потому что, чем сплоченнее команда, тем лучше результаты. Используя современные технологии лечения и диагностики, а также передовое оборудование, мы стараемся обеспечить высококачественное медицинское обслуживание наших пациентов. Персонал поликлиники постоянно совершенствует свои знания и навыки, ведь наша общая цель – это предоставить пациентам медицинские услуги высокого качества. Ежедневно коллектив поликлиники работает для достижения этой цели, в этом нам помогает администрация больницы и министерство здравоохранения СК.

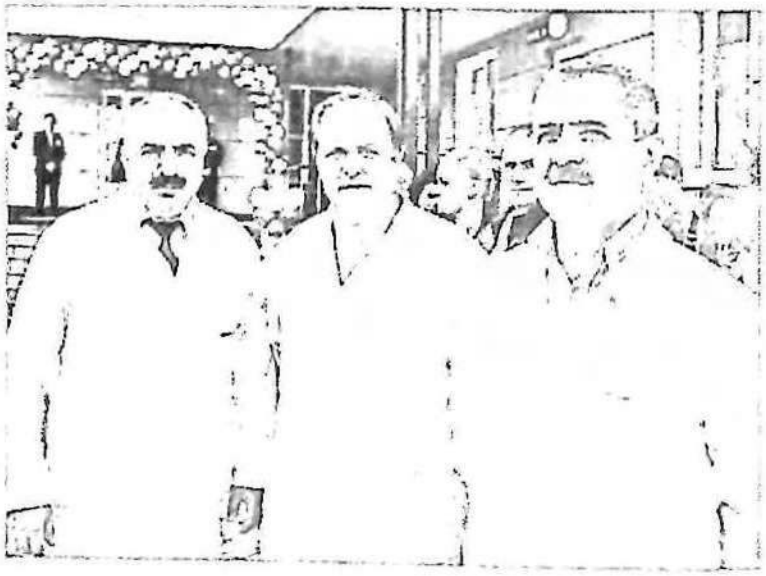

Слева направо: Д. Ш. Политов, хирург, бывший главврач НЦРБ, А.Н. Буравлев, зав. хирургическим отделением, Магомедов Р.М., заведующий райполиклиникой. Окончил Дагестанский Государственный Медицинский институт.

Здесь спать нельзя

А знаете ли вы, что первый пункт «Скорой помощи»в районе был организован в 1963 году?

Первыми работниками по оказанию экстренной медицинской помощи были фельдшер 1-й квалификационной категории Клавдия Кузьминична Гуденко – ныне персональный пенсионер и Калмыкова Таисия Николаевна – ныне главная медицинская сестра НТМО. Первым водителем пункта «Скорой помощи» был Бессараб Василий Пантелеевич – ныне персональный пенсионер.

В 1980 году пункт «Скорой помощи» вырос в отделение скорой и неотложной помощи при НТМО, где трудится 27 человек. Коллектив в основном молодой. Достойная смена нашим ветеранам.

В январе 2000 года наше отделение будет отмечать 20-летний юбилей. Многие жители г. Нефтекумска и пригородных сел помнят и знают наших ветеранов, которые за добросовестный труд неоднократно поощрялись грамотами и ценными подарками администрации НТМО, нашего района, крайздравоотделом: фельдшеров Шлычкову Галину Сергеевну и Кузнецову Римму Александровну – в данный момент они на заслуженном отдыхе, Струдневу Надежду Васильевну – ныне работает в кабинете ультразвукового исследования (УЗИ), Святченко Валентину Александровну и Борисенко Надежду Ивановну – фельдшеров высшей квалификационной категории, которые и по сей день на боевом посту. Водителей 1 класса: Ильченко Виктора Ивановича, Бушуева Семена Алексеевича, Лебедева Николая Павловича, благодаря которым экстренная помощь своевременно поспевает к нашим больным; санитарочек Коваленко Галину Ивановну, Доманову Веру Васильевну, в данный момент на пенсии, Хаустову Лидию Михайловну, которая и по сей день продолжает работать в родном отделении.

Родина высоко оценила труд главной медсестры НТМО Калмыковой Таисии Николаевны, ей присвоено звание «Отличник здравоохранения Российской Федерации». Старший фельдшер отделения «Скорой и неотложной помощи» Луценко Валентина Исаевна за многолетний и добросовестный труд награждена орденом «Знак почета».

В. Кубякина, зав. отделением «Скорой помощи», профгруппорг. Газета «Восход» от 19 декабря 1999 года.

КСТАТИ

Первая станция скорой помощи в России открылась в Петербурге 19 марта 1899 года. В 2019 году – столетие СКОРОЙ России.

В 2018 – скорой Нефтекумска 55 лет (автор).

«СКОРАЯ» – против солнечного удара



А как же человек, состоявший на 90% из жидкости, переносит летние запредельные плюсовые температуры, когда даже в тени деревьев столбик упорно переваливает за 40°?

– Плохо себя чувствуют в это время больные, страдающие повышенным артериальным давлением, гипертонией, стенлкардией, астмой и другими хроническими заболеваниями, – рассказывает старший фельдшер «скорой помощи» Нефтекумской ЦРБ Ирина Белоусова. – В пик жары, приходившейся на конец июля и начало августа нынешнего лета, мы обслуживали до 320 вызовов в неделю. Небывалая цифра.

Две фельдшерские бригады выезжали к «перегаревшимся» на солнцепеке дачникам. Рекомендовали им работать на своих фазендах только в ранние утречние и вечерние часы. Оказали каждому необходимую помощь.

Выезжали на вызовы среди рабочего дня в трудовые коллективы, где ни в кабинетах, ни в цехах, ни в мастерских руководители не установили современные приборы, охлаждающие воздух: сплит-системы, кондиционеры.

Из статьи А. Лупашко. Члена СЖ России, газета «Вести Нефтекумья».

ОДНАКО

В Нефтекумске 22 июня 2018 г., часы на здании техноцентра «Арсенал» в 14:30 показывали 54 градуса. Работаем, брат, и урожай зерновых убираем.

ФАКТ

В.А. Рылкин – директор ОАО СМПК с. Левокусмкое, в городе Нефтекумске не только построил здание райполиклиники, но и в 2014 году культурный казачий центр «СТАНИЦА». Финансировала эти объекты также ООО «РН-Ставропольнефтегаз».

В 2017 году построены и сданы школа и детский сад в ауле Озек-Суат (2007 г.). В 2017 г. – здание отделения пенсионного фонда в городе.





На снимке: коллектив одной из фельдшерских бригад скорой помощи района. 21 век.
Справа на снимке: Белоусова Ирина, старший фельдшер отделения медицинской скорой помощи с 2006 по 2016 год.

Работала в отделении скорой медицинской помощи в ГБУЗ СК «Нефтекумская РБ»с марта 1995 года по 2016 год.

В 2011 году ею зарегистрировано общество с ограниченной ответственностью «Доктор Пульс». С 2013 года коллектив нчал работать по направлению: проведение предрейсовых (предсменных) и послерейсовых (послесменных) медицинских осмотров водителей транспортных средств. На данный момент в обществе сформировался дружный коллектив медицинских работников, которые осуществляют контроль за состоянием здоровья водителей, анализируют причины отстранения водителей от работы, ведут учет результатов осмотров, Они работают в тесном контакте с руководителем организации Белоусовой Ириной Владимировной, и другими специалистами, работа которых связана с обеспечением безопасности движения, проведением предрейсовых медицинских осмотров водителей. Их задачей является выявление лиц, которые по медицинским показаниям не могут быть допущены к управлению автотранспортом.

Операция на совесть

В конце весны мой сын-подросток упал с турника и поломал руку в области локтя. Ему, как положено, наложили гипс. Через четыре дня мы показались травматологу и тот, заподозрив неладное, порекомендовал нам посетить хирурга Буденновской больницы. За консультацию специалиста с нас взяли 110 руб, убедив в необходимости операции. Она, по предварительным оценкам, обходилась в 2 тыс. руб. Вернувшись, мы обратились в хирургическое отделение за направлением. М. Абдуразаков, заведующий хирургическим отделением, дежуривший в тот день, выслушал меня и, взглянув на снимок, сказал: «Мальчик – житель нашего района, имеет страховой полис, ни о какой оплате и речи быть не может, операцию мы сделаем сами». Сын засомневался, мол, может быть, лучше заплатить в Буденновске. За деньги, по его мнению, уж точно должны прооперировать на совесть. Через два дня сложная операция на локтевом суставе была проведена в нашем отделении хирургии. Контрольный снимок через две недели показал, что все в порядке.

Я до сих пор под впечатлением: до чего же люди разные бывают. Ведь Мухтар Магомедович ни меня, ни моего сына знать не знает, а отнесся по-человечески. Рустаму, моему сыну, уже 17 лет. Через год он отправится выполнять свой воинский долг здоровым парнем благодаря М. Абдуразакову.


Вести Нефтекумья 3 20 февраля 2010 года

Гордость Нефтекумья – сегодня

Юбилей 70 лет

ХИРУРГ.

Характер, судьба, профессия...

Счастья, здоровья, долгих Вам лет жизни!

Я искренне рад, что есть такие порядочные люди и профессиональные врачи в нашей больнице. Здоровья вам, уважаемый доктор, на долгие годы. Пусть будет у вас как можно больше благодарных пациентов.

Отец Р. Якубаева,
г. Нефтекумск.
газета «Восход», № 46
от 17 июля 2000 г.

Данная юбилейная полоса была опубликована в газете «Вести Нефтекумья» 20 февраля 2010 г.
В настоящее время Мухтар Магомедович работает хирургом в районной поликлинике.

«Спасительная пристань»

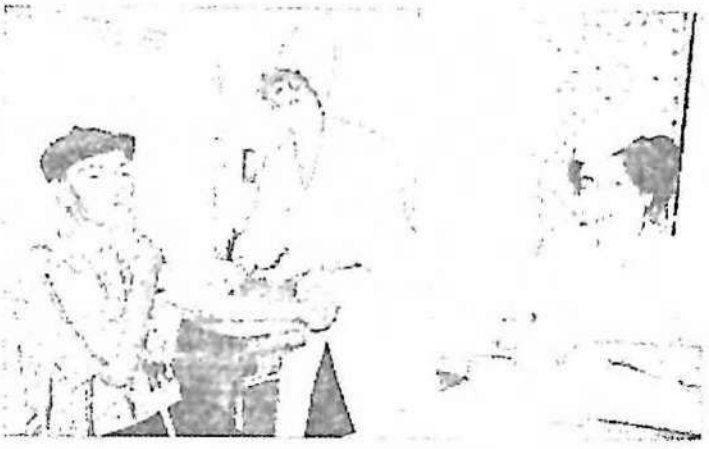

Вы заболели... Вам плохо... Куда обычно идете? В поликлинику, к врачу. А тот, выслушав жалобы, назначает обследование, в том числе и крови на сахар, на билирубин, на гепатит, на состояние гормонов, на ВИЧ-инфекцию и прочее. Таков порядок медицинской «цепочки». Врач назначает, медицинские сестры Лидия Николаевна Дронина, Наталья Семеновна Коломейцева (на фото) берут анализы и отправляют их в клиническую и биохимическую лаборатории, отдельные анализы крови в Ставрополь.

Людмила Дацко.
Газета « Вести Нефтекумья», 2011 г.

ПОЗДРАВЛЯЕМ!

Районная государственная администрация поздравляет с присвоением звания «Отличник здравоохранения РФ» главного врача Каясулинской участковой больницы О. Козаева, врача-инфекциониста НЦРБ А. Савченко, заведующего центральной районной аптекой № 177 С. Осовик.

Почетной грамотой Российской Федерации награждена фельдшер методкабинета центральной больницы Л. Масленикова. Желаем всем здоровья, благополучия, мирного неба.

газета «Восход», № 22 от 2012 г.

ИЗ ЛЕТОПИСИ

28 октября 1964 года Нефтекумская участковая больница получила статус Центральной районной. 7 ноября 1966 г. вступил в эксплуатацию больничный комплекс. В 1971 г. в нем были открыты отделения: хирургическое, терапевтическое, гинекологическое, родильное, детское и инфекционное, скорая (неотложная помощь и водолечебница. Накануне Дня медицинского работника, в 1977 г. открылась поликлиника. Организован флюрографический центр. В 2008 г. 10 лет тому назад из учреждений здравоохранения находящихся на территории района, больница, станция переливания крови, станция скорой помощи, тубдиспансер, 8 аптек, 2 поликлтиники. медицинская страховая комания «ЭМЭСК».

Ныне 2018 г. – в городе, только по улице Ленина, находится семь аптек. Движение «к шагу доступности» лекарств продолжается. Вот только бы лекарства сбавили свой слишком уж быстрый шаг по ухабистой дороге повышения цен?!

Главврач Вазиев Ч.Х.

У меня сохранилась эта визитка, которую Чермен Хамурзаевич дал мне, когда я был у него в гостях в г.Кисловодске. Было это в 90-х годах.


Министерство Здравоохранения РФ
Детский Республиканский Санаторий
"СМЕНА"

ВАЗИЕВ
Чермен Хамурзаевич
главный врач

г. Кисловодск, пр-т Дзержинского, 18
тел.: (86537) 5-96-00

С 1981 года, когда я приехал в Нефтекумск и стал работать заведующим отделом пропаганды и агитации райкома партии, потом секретарем райисполкома мне часто приходилось встречаться с ним по работе на различных заседаниях, общественных мероприятиях, выезжать в населенные пункты на встречи с жителями, участвовать в совместных комиссиях. В круг вопросов, которые курировал отдел пропаганды во главе с секретарем РК КПСС Л.Н. Ивченко (в последствии, также работала главным врачом Центральной Нефтекумской больницы), входили и вопросы медицины. Николай Иванович Земцев, первый секретарь райкома партии, периодически проводил рабочие планерки по вопросам медицинского обслуживания населения, состояния помещений самой центральной больницы. Они проходили с привлечением всех заинтересованных лиц в кабинете главного врача, который находился на втором этаже главного корпуса больницы. Необходимо было до планерки встречаться с Чермен Хамурзаевичем, обговаривать вопросы планерки и готовить соответствующие информации для заседания. От тех встреч, от общения с этим удивительным, культурным, интеллигентным, большого сердца и доброй души человеком, остались самые лучшие воспоминания. Он, Вазиев Чермен – хирург-профессионал своего дела. «...До сих пор, некоторые приезжие из Нефтекумска, благодарят меня за удачные операции, а я уже и не помню...», – говорил он, когда мы с «восходовцами» готовили материалы о земляках, проживающих в Кисловодске. Было это в 2001 году.

(Публикацию «Счастливое время в городе юности» читайте в этой книге)

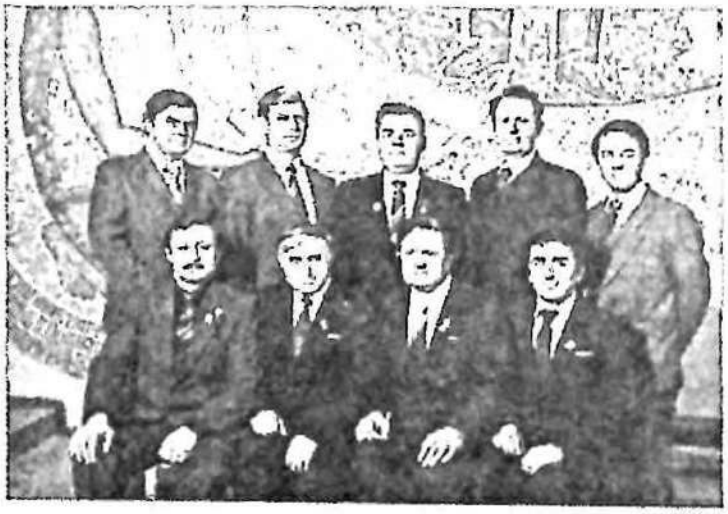

На снимке: начало 80-х годов.

Первый ряд: Гонтарь Ю.А., Вазиев Ч.Х., Лунев А.Н., Галджев Ах.Ф.

Второй ряд. Слева второй Дудников М.И., Куликов И.С., Миц Ю.А., Киселев Л.И.

Сбережения России – это здоровье нации

В понедельник 6 сентября 2010 года родильное отделение Нефтекумской районной больницы, после планового ремонта, распахнуло двери перед своими пациентами. На его ремонт из казны администрации района было выделено порядка 500 тысяч рубей, свой вклад внесли и спонсоры С.Евдокимов, А.Мозгунов, А.Тамаян. Родильное отделение ЦРБ (зав.отделением В.П. Хутиева), рассчитанное на 20 взрослых и 20 детских мест (2010 г.) имеет в своем распоряжении необходимое современное обеспечение, палаты для пребывания малышей вместе с мамами и полностью укомплектовано медперсоналом сообщалось в публикации газеты «ВН».



Село Ачикулак, медперсонал районной больницы.
1975 г. Все женщины, и двое – мужчин!



Село Ачикулак.
Митинг 50-е годы
20 век.

Из интервью:



Ржевский Александр Викторович, главный врач ГБУЗ СК «Нефтекумская районная больница».

О ЗДРАВООХРАНЕНИИ

Структура здаравоохранения представлена: стационар, поликлиника, три участковые больницы, четыре врачебных амбулатории, семнадцать фельдшерско-акушерских пунктов. Во всех населенных пунктах района имеются структурные подразделения районной больницы. В районе развернуто 392 койки, из них: 300 – круглосуточно, 92 – дневного стационара при амбулаторно-поликлинических и при больничных учреждениях, которые функционируют в 1,5 смены. Обеспеченность койками на 10 000 населения составляет 45,1.

О СКОРОЙ ПОМОЩИ

Скорая медицинская помощь оказывается круглосуточно отделением скорой медицинской помощи в г. Нефтекумске и трех участковых больницах. Бригады укомплектованы фельдшерами. С 2016 года проводится тромболитическая терапия, которая позволяет снизить риск развития острого инфаркта при своевременно оказанной помощи.

ОБ АМБУЛАТОРНОЙ ПОМОЩИ

Амбулаторная помощь населению района осуществляет поликлиника, рассчитанная на 700 посещений в смену. Запись к врачу осуществляют три регистратуры: городская, сельская, в детской консультации. По талонам ведется запись к врачу, а также можно заказать талон к нужному специалисту через инфомат, посредством интернета, по телефону, через электронную карту.

Жители других районов, если это экстренная помощь – безотлагательно, в плановом порядке после процедуры прикрепления к данному лечебному учреждению. К узким специалистам – после консультации терапевта.

О КАДРАХ

В этом году обучается, как и в прошлом году – 8 целевиков. 5 – на лечебном и 3 на педиатрическом.

ИЗ БЮДЖЕТА

На паталого-анатомическое отделение выделено 500 тысяч рублей, на инфекционное отделение, где капитальный ремонт не проводился с 1973 года, 6 600 000 рублей. Косметический ремонт проводится своими силами. В этом году значительную помощь в ремонте паталого-анатомического отделения оказано ООО «РН-Ставропольнефтегаз».

Из интервью в районной газете «Вести Нефтекумья». Июнь, 2017 г.

Как хотите, но здесь вам не удержать язык за зубами

В 1972 года, во 2 микрорайоне был сдан в эксплуотацию жилой дом. В нем на первом этаже были предусмотрены помещения для стоматологической районной поликлиники, где она и расположилась с 1972 года.

Проявив немалые усердия, энергичная настойчивая при этом обаятельная Ирина Нестеренко, главный врач поликлиники, добилась того, что с июня 2002 года стоматологическая поликлиника в городе стала самостоятельным юридическим лицом.





Все проблемы решаем сообща

«Только профессия врача приносит действенную помощь людям».

А. Шасйцар.

Стоматологическая поликлиника города Нефтекумска работает на благо и здоровье своих жителей со 2 июня 2002 года. Здесь трудятся опытные, квалифицированные специалисты.

За это время возникали проблемы, которые с энтузиазмом решали всем коллективом, много хороших и добрых слов услышали от пациентов.

Дружные и отзывчивые люди работают в этом учреждении, как одна большая семья, в которой есть старейшины - учителя А.В. Смольняков, А.М. Сафарова, Т.Н. Сингурова, А.З. Рашитханов. Особенно приятно, что коллектив пополняется молодежью. Нет, к сожалению, у нас особых привилегий для молодых, но тем приятней, что приходят они, чтобы посвятить свою жизнь СТОМАТОЛОГИИ.

Главный врач И.В. Нестеренко.





Данная фотопубликация из научно-практического журнала «АВИЦЕННА».
2008 год, февраль № 1.

Киц И.И. – Герой Труда Ставрополья

Впервые в постсоветский период труженикам сельского хозяйства Нефтекумья, их труду, со стороны Думы и Правительства Ставропольского края дана заслуженно высокая оценка. Это выражено в событии: Киц Ивану Ивановичу, генеральному директору общества с ограниченной ответственностью Агрофирма «КИЦ», уроженцу села Ачикулак, депутату Думы СК по избирательному округу, в который входит Нефтекумский и Левокумский районы, присвоено звание «Герой Труда Ставрополья». Это произошло в сентябре 2017г. в канун Дня Ставропольского края. Заслуженная высокая награда, врученная И.И. Киц – достояние нашего Нефтекумского района, Нефтекумского городского округа.

Вручение наград проводили: губернатор края Владимир Владимиров и председатель Думы Ставропольского края Геннадий Ягубов. В числе других наград было вручено четыре медали «Герой труда Ставрополья».



На снимке: справа первый – Г.Ягубов, председатель Думы СК; второй – И.Киц. (Фото – пресс служба Думы СК).

Человек с большим сердцем

Иван Иванович Киц – талантливый руководитель, человек с активной жизненной позицией. Отзывчивый, неравнодушный человек. Это видно не только по его делам, об этом говорят его друзья, коллеги, односельчане, жители района. Спорт и культура, сельское хозяйство, дороги, образование. Нет ни одной сферы, где бы не прикоснулся депутат И.И. Киц.



Ко всем имеющимся наградам, а их у И.И. Киц немало, на днях добавилась еще одна. Атаман районного казачества А.В. Нечаев вручил Ивану Ивановичу медаль Терского войскового казачьего общества «За усердие в службе». Эта награда – признание и благодарность за огромную помощь, сочувствие и неравнодушие к проблемам людей, за вклад в сохранение памяти об исторических событиях на нашей малой родине. При его содействии ООО Агрофирма «Киц» жителям Донбаса неоднократно направляла гуманитарную помощь. Примером, того как трепетно Иван Иванович относится к историческому прошлому является забота о ветеранах войны и тружениках тыла, внимание к местам захоронений воинов, защищавших нашу землю в годы войны. При спонсорской поддержке Ивана Ивановича изданы книги автора-составителя Л.И. Киселева «Наша Победа Наша Память» и «Ачикулак. Сентябрь 1942 г. Невинные жертвы фашизма».

Говоря об Иван Ивановиче, нельзя не вспомнить его жену Наталью Николаевну, которая во всем поддерживает своего мужа. Иван Иванович является примером мудрого отца, ведь не каждому дано так воспитать сыновей, чтобы они полюбили свою землю, так же как и он. Два сына – Иван и Николай уже трудятся в Агрофирме, самый младший – Тимофей в настоящее время учится в аграрном университете, после окончания которого также вернется в родное село. Сыновья – помощники и надежная опора Ивана Ивановича.

Татьяна Юхненко.

ИЗ СПРАВКИ

Под руководством Кица И.И. хозяйство работает рентабельно, с положительными финансовыми результатами.

Сумма уплаченных налогов в бюджеты различных уровней и внебюджетные фонды за 2014-2016 годы и апрель 2017 года составила 60 млн 807 тыс рублей, в том числе: федеральный – 17 млн 673 тыс рублей, местный – 8 млн 030 тыс рублей и внебюджетный – 35 млн 140 тыс рублей.

И появилась новая игровая площадка

Памятник первооткрывателям нефти на Ставрополье с их именами, который находится в городе Нефтекумске в районе проспекта Нефтяников и площади Ленина. Территория вокруг него очень удобное, уютное и любимое место отдыха горожан. В тихий, теплый и безветренный вечер здесь много молодых мамочек и бабушек гуляет со своими милыми, симпатичными и озорными малышами. Это очень хорошо. Однако, не все бережно относятся к этому памятному месту для нефтекумцев и не все соблюдают чистоту. Ребятня для своих игр облюбовала сам памятник, покоряя вершину «нефтяного фонтана». Возможно, где-то на подсознательном уровне, само присутствие юных горожан на этом памятнике и будет одной из составляющих воспитания у них уважения к тем, кто был первым нефтяником и чувства гордости, что они – наследники первооткрывателей.

С другой стороны, место у памятника первооткрывателям Ставропольской нефти – это не игровая площадка. Патриотизма здесь не просматривается. А куда детям податься? Особенно тем, кто проживает в близлежащих многоэтажках?

И вот в марте 2016 г.в первом микрорайоне, дом № 20, рядом с памятником появилась новая современная игровая площадка. Подарок детям города преподнес И.И. Киц, генеральный директор ООО Агрофирма «Киц», депутат Думы Ставропольского края. А поспособствовала этому, уважаемая Елизавета Николаевна Муртазалиева со своими помощниками, членами домкома д. № 20 первого микрорайона. Спасибо им и спонсору за это доброе дело.

И тем не менее, вопрос уважительного, почтительного отношения горожан и гостей к памяти о первооткрывателях нефтяниках с повестки дня не снят.

Пройдите рано поутру мимо этого памятника и Вы убедитесь в правоте выше написанных строк.

Быть может, надо ввести в систему нашей повседневной жизни – постоянные экскурсии дошкольников, учащихся и гостей города к памятнику с рассказом об истории нашей и судьбе тех людей, чьи фамилии выбиты на черном граните памятника? А в самом сквере, вдоль тратуарных дорожек расположить небольшие стелы, на которых – летопись покорения нефтяных недр Ставрополья в цифрах и фактах.

2018 г.



Памятник первооткрывателям нефти на Ставрополье был открыт 6 сентября 1980 г.



Благодарим депутата

Глава муниципального образования города Нефтекумска А. Ю. Черняков, председатель совета территориального общественного самоуправления микрорайона № 2 В. Д. Пятак и все жители микрорайона № 2 выражают искреннюю благодарность депутату Думы Ставропольского края Ивану Ивановичу Киц за установку детского развлекательного комплекса по адресу: г. Нефтекумск, 2 микрорайон, в районе дома № 27.

ГЛАВА III

Октябрь 2017 г.:

100-летие Великой октябрьской революции в России

1987 год. Под знаменем Октября.

В Советском Союзе была традиция: в ноябре месяце проводить шествия, митинги, демонстрации трудящихся, посвященные памятной исторической дате – Дню Октябрьской социалистической революции. Проходили они и у нас в Нефтекумском районе, так же, как и Первомайские демонстрации – на главной площади города, носящей имя Ленина.

Корреспонденты районной газеты «Восход» подробно освещали на ее страницах такие мероприятия.

Да, там присутствовала политическая и идеологическая составляющая. Но демонстрации эти, прежде всего отражали единение граждан СССР, России, публичное озвучивание достижений коллективов предприятий, учреждений, организаций и передовиков производства как знак уважения и признательности за их дела.

Вот они, лучшие из лучших – гордитесь ими! Это, так же, еще возможность уйти от будничной суеты и всей семьей ощутить праздник; через общение, дух коллективизма, а не индивидуализма и всеобщего: «моя хата с краю», которое приходят в нашу жизнь уже капиталистическую. Разумеется, эти вопросы спорные и не однозначные. Однако. 2017 год – 100-летие со дня Октябрьской революции.

И я хочу познакомить читателя с тем, как встречали Октябрь наши земляки 30 лет назад, в 1987 году.

Прежде всего, обратить внимание на фамилии передовиков, трудовые коллективы, которые звучали над площадью города. Читайте и гордитесь своими дедами, отцами, соседями, старшим поколением нефтекумчан. Это их труд и энергия созидания создали тот экономический и материальный базис, на котором сегодня стоит Русь-матушка и наше Нефтекумье. Это их дух веры и терпимости, любовь к своей Родине и есть единство нашего государства.

Обратимся к некоторым записям тех лет и репортажу в газете «Восход» «О 70-летии Октябрьской революции на Нефтекумье», которые подготовили мои товарищи, сотрудники редакции: А.Лупашко, В.Возжова, А.Шабалдас, фотокорреспондент И. Сибиряков.

Итак: 7 ноября

Распалился осенний ветер, хотя перед этим было тихо и «уютно». Необходимо отметить, что порядок движения колонн и прохождение по площади города определялся заранее в райкоме КПСС и райисполкоме, печатался в районной газете.

Первыми всегда шли ветераны войны и труда, за ними – лучшие трудовые коллективы, победители предоктябрьского социалистического соревнования и что важно: колонна физкультурников и спортсменов. Это признание их заслуг и демонстрация здорового образа жизни. Над площадью звучал голос диктора, рассказывающий о достигнутых успехах коллективов, которые с цветами, транспарантами, лозунгами, проходили мимо трибуны. Назывались передовики, трудовые династии, ударники коммунистического труда, лучшие по профессии, наставники молодежи.

Впереди колонн шла знаменная группа: красные знамена районной партийной организации и районного Совета народных депутатов трудящихся. Несли их лучшие из лучших жители города. В юбилейный год Октября это право было предоставлено Мусе Арифуллаевичу Хусейнову, Герою Социалистического Труда, в то время, бригадиру комплексной бригады строительного управления № 1 и Павлу Николаевичу Сороке, ударнику коммунистического труда, неоднократному победителю социалистического соревнования, бурильщику Нефтекумского управления буровых работ (НУБР). Двигался многолюдный поток горожан, звучали здравицы в адрес лучших людей города и района.

В праздничных колоннах – награжденные Почетными грамотами в честь 70-летия Великого Октября. Почетной грамотой ЦК КПСС, Совета Министров СССР, ВЦСПС и ЦК ВЛКСМ награждены: Николай Макарович Алексенко, Сергей Юрьевич Медков, Леонид Борисович Заворотынский,

Виктор Георгиевич Безин, Анатолий Васильевич Базартинов, Виктор Владимирович Лактионов, Борис Николаевич Караев, Ольга Николаевна Ненашева, Анна Михайловна Картавых, Александра Семеновна Бажан и другие.

У поколения 80-х годов еще была возможность встретиться и лично знать участников Гражданской войны. Того поколения наших соотечественников, которое пережило весь трагизм Гражданской братоубийственной войны двадцатого столетия, трудные 30-е, военные и послевоенные 40-е годы. Они были участниками великих Побед и достижений Советского Союза. В их числе наши земляки: Мотовилов Дмитрий Васильевич, Марюфич Александр Терентьевич. Они, несмотря на годы, были среди участников юбилейных торжеств 1987 года.

Флагман нефтяной промышленности – градообразующее предприятие Ставропольское НГДУ, коллектив его награжден памятным вымпелом Краевого Комитета КПСС и Крайисполкома. А Нефтекумское управление буровых работ (НУБР) во Всесоюзном социалистическом соревновании заняло третье место среди предприятий нефтяной промышленности страны. Начальником НУБР был Гришин М.Е., ныне пенсионер, Почетный гражданин города Нефтекумска, проживает в г. Нефтекумске.

В колоннах этих предприятий – победители социалистического соревнования. Рабочий класс, создающий материально-техническую и экономическую основу СССР. Бригады мастеров А.Дроздова, В.Парасочкина, В.Шевелева, В.Савенко, В.Миндубаева. Среди правофланговых социалистического соревнования – В.И. Линченко, В.С. Лысенко, И.Н. Чернышов, Н.А. Дмитриченко, Н.В. Кувшидов и другие. Буровые бригады мастеров: А.В. Борисова, В.И. Писаренко. В этот день право нести почетную вахту в УБР, в честь юбилея страны, было предоставлено вахте бурильщика И.И. Епифанова.

Одно из крупнейших транспортных предприятий – НУТТ. План двух лет пятилетки коллектив выполнил к 70-летию Октября. Передовики-транспортники возглавляют колонну. Коллективы колонн, возглавляемые В.П. Анашкиным, В.В. Хорошиловым, бригады водителей, руководимые А.И. Шеренешевым, Г.П. Евдокимовым, А.М. Гриценко.

Инициатор предоктябрьского социалистического соревнования – краснознаменный коллектив ДРСУ. Дорожники успешно выполнили взятые обязательства. Над их выполнением ударно трудились рабочие: Л. Тесленко, А. Базартинов, А. Малиночкин, М. Чершеев, М. Ховяцкий.

СШ № 3 города – победитель среди общеобразовательных учреждений. Учителя и учащиеся – в общем строю праздничных колонн.

А кто же еще в колоннах демонстрантов? Позволю назвать некоторые коллективы, чтобы по истечении 30 лет, теперь мы могли посмотреть и сравнить, как изменилась производственно-экономическая структура жизни города и занятость его населения.

К уже названным коллективам:

Тампонажное управление (руководителем был Демьяненко А.Г., Почетный гражданин г.Нефтекумска), РСУ, СУ-6, Пивзавод, Хлебозавод, Промыслово-геодезическая контора, Мехлесхоз, НГПЗ, ОРС Ставропольского НГДУ (долгое время им руководила уважаемая Захарьящева Н.Г., ныне депутат Нефтекумского городского округа), ЦБПО, контора «Нефтекумскмежрайгаз», Нефтекумское СПТУ № 8, бюджетные учреждения.

Корреспонденты газеты «Восход» взяли у некоторых участников демонстрации мини интервью.

М.А. Хусейнов, Герой Социалистического Труда, один из первых строителей города Нефтекумска: *«Комплексная бригада, которой я руковожу, работает сейчас над строительством котельной во втором микрорайоне города. Настроение у членов моей бригады хорошее, праздничное».*

Н.Т. Сивопляс, ветеран войны и труда: *«Меня радуют успехи наших автомобилистов. Крепки здесь трудовые традиции. Настроение у работающих хорошее, приподнятое, а это залог того, что и в дальнейшем НУТТ будет идти в числе правофланговых. Главное, что бы только был мир на Земле».*

В.Д. Коренев, ветеран, активный внештатный корреспондент газ. «Восход»: *«Надо всем активнее включаться в перестройку, бороться с застойными явлениями, добиваться новых, более весомых результатов».*

У коллектива Вышкомонтажного управления свои успехи, о чем поведал участникам митинга молодой прораб В.М. Маковкин из многонациональной бригады М.К. Таганова. В праздники бригада несла свою трудовую почетную вахту.

* * * * *

Организовано 40 колонн . Прибытие участников демонстарции на площадь города к 9:30. Начало движения колонн в 10 часов.



На снимке сверху: на площади города Нефтекумска, дни Октябрьской революции. В колоннах трудового коллектива НУТТ «движется» макет крейсера Аврора.

На снимке внизу: город Ленинград, 1969 г. Комсомольцы передовики Нефтекумья в турпоездке по ленинским местам сфотографировались у настоящего крейсера Аврора, в числе которых Ахиллес Галджев, будущий начальник НУТТ.

И в других поселениях района

Поселок Затеречный, первая столица нефтяников Прикумья. Митинг прошел на стадионе.

Выступающие говорили о достижениях и надежде на обновление жизни «в период грандиозной революционной перестройки». Так, в цехе капитального и подземного ремонта из 12 бригад, девять, досрочно в октябре, выполнили план двух лет пятилетки (1985-1990 г.). Бригада А.А. Погорелова уже отремонтировала 93 скважины и в канун 7 ноября она несла почетную трудовую вахту на буровой № 238 «Байджановская».

Одно из крупных предприятий на территории поселка - Затеречная ПМК (нач. Владимир Павлович Трегубов). Вот что написали восходовцы в праздничном репортаже об успехах этого коллектива: *«...План двух лет пятилетки реализован еще 1 октября, а к 1 ноября строительно-монтажных работ им выполнено на 1851 тыс. рублей (задание 1615 тыс. рублей). Производительность труда к этой дате была перевыполнена на 8,6%. Коллектив отмечен Почетной грамотой ЦК КПСС, Совета Министров СССР, ВЦСПС и ЦК ВЛКСМ. Экипаж экскаваторщиков ПМК во главе с кавалером ордена «Знак Почета» А.Н. Петровым занял первое место среди экипажей предприятия. Экипажу вручена Почетная грамота ПМК, а сам А.Н. Петров удостоен Почетной грамоты ЦК КПСС, Совмина СССР, ВЦСПС и ЦК ВЛКСМ. В индивидуальном соревновании лидируют водитель Н.В. Антонов, каменщик Н.В. Завертяев, крановщик В.И. Князев, коммунисты: машинист земснаряда, чья фамилия занесена в Книгу Почета ПМК, Н.П. Возжов, механик А.М. Метелкин. Хорошее настроение и у машинистов земснарядов В.К. Морозова и И.П. Свекольникова. «Коллектив подобрался у нас боевой. Работаем ударно, так, что огорчаться нечему, – говорит И.П. Свекольников. Мы в октябре выбрали 24 тыс. куб. метров грунта, при плане 20 тыс. Сейчас трудимся на нулевом пикете. Думаем, что справимся с заданием раньше намеченного срока. Коллективам победителям прямо на рабочих местах были вручены Дипломы и ценные подарки». Об этих успехах с трибуны митинга рассказал А.С. Аносенко, механик ЗПМК.*

В Доме культуры Затеречного состоялся большой праздничный концерт, где выступили местные коллективы художественной самодеятельности. Человек Труда – в центре внимания. Таков лейтмотив праздника!

Село Ачикулак – одно из крупных населенных пунктов района, бывший районный центр. Здесь на митинг собрались представители коллективов более 13 предприятий и организаций села. Митинг открыл П.С. Салабаев, председатель исполкома Ачикулакского сельского Совета. Выступил Г.А. Чумаченко, секретарь партийной организации крупного сельхозпредприятия – совхоза «Ачикулакский». Коллектив совхоза был инициатором досрочного выполнения (к 70-летию Октября) планов и обязательств.

Результаты: на 1 ноября государству продано 789т. мяса (108% к двухлетнему плану), 117 т. шерсти (103,5%), молока – 2182 тонны (100,6%), 2571 тонна овощей (123%).

Одно из старейших транспортных предприятий района – Ачикулакское АТП (рук. Галджев Н.Ф.). Коллективы бригад № 1 водителей маршрутных автобусов (бригадир П.А. Щербинин), профгрупорг И.А. Бирюков) и бригады № 12 водителей грузовых автомобилей (бригадир В.П. Быченко, профгрупорг В.В. Бедняков) досрочно, первого октября, выполнили плановые задания двух лет двенадцатой пятилетки.



На снимке: справа Николай Галджев. г. Светлоград, 1985 г.

В знойной ногайской степи особенно значима работа коллективов лесного хозяйства. Здесь, на площади более 50 га., произведена посадка, в питомнике выращено более 1млн. древесных и кустарниковых пород. Населению реализовано 130 тонн винограда, 700 тонн арбузов.

Коллективу совхоза «Комсомольский» с. Махмуд-Мектеб за трудовые достижения был вручен, в преддверии праздника, памятный юбилейный приз Ставропольского крайкома КПСС, крайисполкома, крайсовпрофа, крайкома ВЛКСМ. Митинг в селе Махмуд-Мектеб открыла и выступила с приветственным словом Л.Я. Филиппова, председатель исполкома сельского Совета. С поздравлениями выступили: К.В. Ярболдыев, секретарь парткома совхоза «Комсомольский», ученица Елена Бейер и другие.

Праздник продолжился концертом художественной самодеятельности, показом кинофильма, спортивными соревнованиями.

Прочитал Л. Киселев.

Поздравили Героя

В канун славного юбилея страны – 70-летия Великого Октября особое внимание было уделено участникам гражданской войны. И среди героев – житель поселка Затеречного Александр Терентьевич Марюфич. С юбилеем Великого Октября его пришли поздравить домой: секретарь РК КПСС Т.А. Алешина и секретарь парткома совхоза «Нефтекумский» З.Ш. Шерпеев. Они вручили Александру Терентьевичу приветствие ЦК КПСС и Президиума Верховного Совета СССР, настольную юбилейную медаль, ценный подарок.

Встречались с ветеранами

Состоялась встреча за чашкой чая коллектива аппарата РАПО с ветеранами войны и труда. Встречу открыл секретарь партийной организации А.Б. Голобурдин. Со словами приветствия выступил председатель РАПО А.К. Серяков.

С воспоминаниями выступили ветераны войны и труда А.И. Николенко, М.Я. Головкин, М.М. Шаула, Л.П. Буркова.

Со словами приветствия и благодарности в их адрес выступили Н.С. Чеботарева, В.Ф. Зинченко, Л.С. Голобурдина.

Газета «Восход» № 133 от 10 ноября 1987 г.

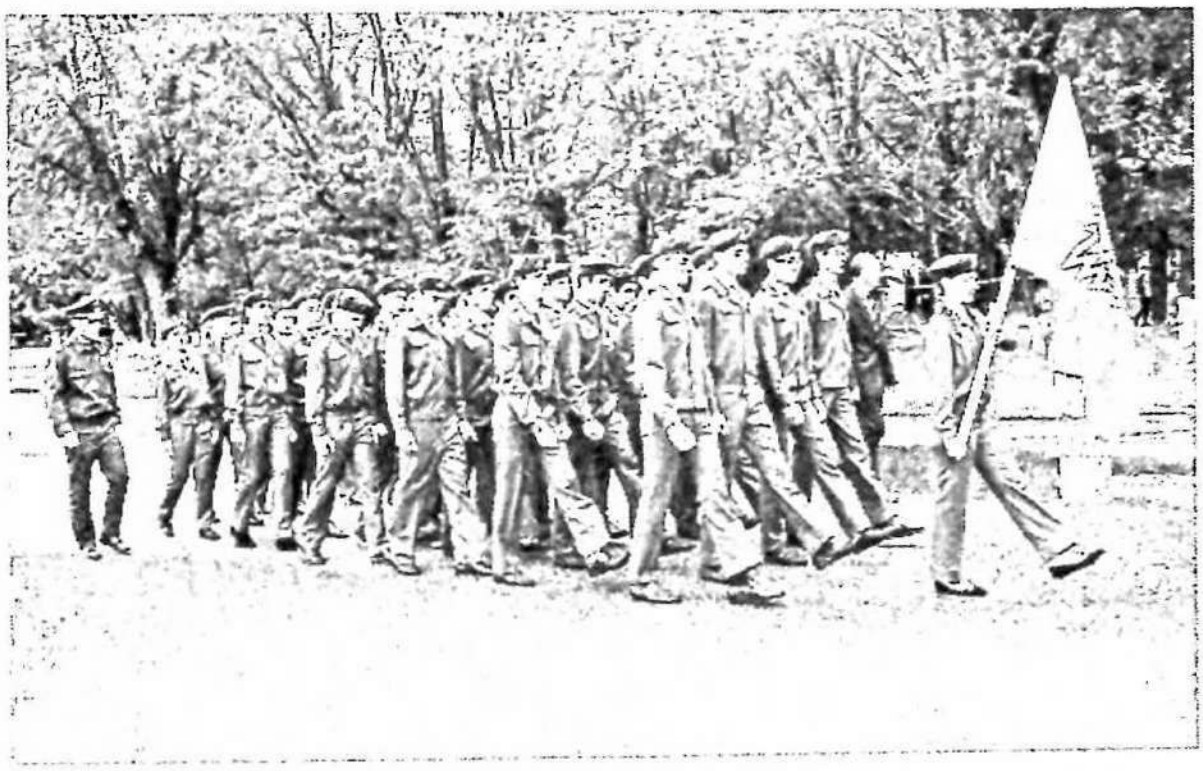

9 мая 2018 года. Площадь Ленина.

Никаких массовых общественно-политических мероприятий, тем более шествий, в городе, в поселениях района, в этот день не проходило. В районных газетах эта тема также не была особо обозначена. Обычный осенний день 21 века. В частном порядке отдельные горожане возложили цветы к памятнику В.Ленина. До этого дня, с участием В.Лозового, депутата Думы СК, представители Совета ветеранов района также возлагали цветы. В районном музее оставили на хранение капсулу с обращением к потомкам об этой дате.

В столице

Центральный, Московский, областной комитеты КПРФ, ряд других левых партий и движений, 7 ноября провели демонстрацию и митинг-концерт, посвященный 100-летию Октября.

Ставрополь

В преддверии этой исторической даты, во Дворце детского творчества г.Ставрополя прошло торжественное собрание, посвященное 100-летию Октября.Наиболее массово этот день отпраздновали в селе Труновском. Здесь, на митинг, посвященный 100-летию революции, собралось около 700 человек. Выступил Иван Богачев, председатель СПК колхоза «Терновский», депутат Думы СК, Герой труда Ставрополья. Поздравления жителям прислали: Г.Зюганов, секретарь ЦК КПРФ и В.Владимиров, губернатор Ставропольского края.

И поздравление!

Уважаемые жители Нефтекумского района!
Дорогие ветераны!

Поздравляем вас с Днём Октябрьской революции 1917 года. Несмотря на различные современные оценки, остаётся несомненным, что Октябрьская социалистическая революция открыла новую эпоху в развитии человечества, претворила в жизнь такие основополагающие принципы, как право наций на самоопределение, уважение к людям труда, социальная справедливость. Сегодня наша страна, взяв всё лучшее из советского периода, уверенно идёт собственным путём развития. Динамично развивается экономика, улучшается жизнь людей, укрепляются обороноспособность государства и социально-политическая стабильность общества. Все это результат правильного стратегического курса, поддержанного народом и последовательно реализуемого в современных условиях. Желаем вам благополучия, согласия и мира, счастья и крепкого здоровья!

Д.Н. Сокуренко. Глава НМР СК.
П.А. Лиманов. Председатель Думы НГО СК.

Медаль октября



В год столетия Великой Октябрьской социалистической революции, Центральный Комитет коммунистической партии Российской Федерации выпустил памятную юбилейную медаль. Ею были награждены ветераны ВОВ труда, партии, комсомола, дети войны, активисты, участвующие в патриотическом воспитании молодежи. Земляки-левокумцы посчитали, что эту медаль заслужил и я. вручив ее мне в предверии юбилея. Такая же медаль левокумцами была вручена Музыкину Н.Г., уроженцу села Урожайного, почетному гражданину г. Нефтекумска и с. Урожайного. Спасибо им за признательность.

Мероприятие по вручению данной медали жителям Нефтекумья состоялось 8 декабря 2017 года в районном историко-краеведческом музее. В числе награжденных: М.Дудников, В.Стороженко, братья Галджевы: Николай и Ахилес, Т.Алешина, Н.Бежанова и другие. Некоторые из них приехали из гг. Ставрополя, Михайловска, Краснодара, Новопавловска, где они сейчас проживают, чтобы повстречаться с земляками, вспомнить времена своей былой активной производственной и общественно-политической деятельности на Нефтекумье. Было вручено 27 медалей. Эту почетную миссию выоплнила Л.Т. Гоок, секретарь местного отделения КПРФ.



Участники мероприятия в Нефтекумском районном историко-краеведческом музее.

Послание потомкам

В ознаменовании 100-летия Октябрьской революции 27 октября 2017 года состоялся Пленум Совета ветеранов Нефтекумского района.

На мероприятии присутствовали депутат Думы Ставропольского края В.И. Лозовой, заместитель главы администрации Нефтекумского муниципального района И.В. Васюк, руководители организаций и учреждений района, представители молодежи. Гостей и участников собрания приветствовали учащиеся школы № 3 г. Нефтекумска. Они кратко рассказали о событиях 1917 года. Председатель Совета ветеранов Н.М. Панкратова в своем выступлении рассказала о проделанной ветеранами работе к юбилейной дате. Об истории создания и о работе единственной в районе пионерской организации в школе № 14 а. Тукуй-Мектеб рассказала председатель Первичной организации Совета ветеранов а. Тукуй-Мектеб М.К. Омаргазиева. Л.Т. Гоок осветила мероприятия, проводимые на территории г. Нефтекумска. В.И. Лозовой поздравил присутствующих с наступающим праздником, в своем обращении подчеркнув, что одна из главных задач старшего поколения была и остается задача патриотического воспитания подрастающего поколения, а также зачитал текст послания потомкам, которое будет прочитано через 50 лет.

Затем все присутствующие отправились в Историко-краеведческий музей Нефтекумского муниципального района, где состоялась закладка послания в капсулу времени.

Екатерина Шевцова.Газета «Вести Нефтекумья» от 3 ноября 2017 г., № 50 (943)

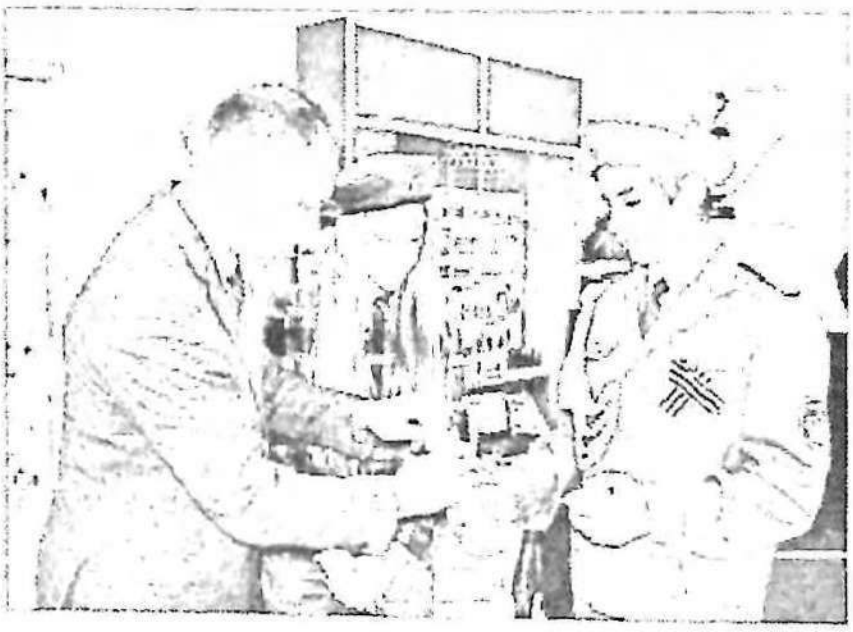

На снимке: В. Лозовой, депутат Думы СК и учащиеся школы № 3, которые принимают из рук депутата капусулу с обращением.

Потомкам 2067 года

Дорогие потомки!
Наши дети, внуки и правнуки!

Мы — жители Ставрополья 2017 года — обращаемся к вам сквозь годы и расстояние длиною в полвека.

2017-й — год столетия революционных событий, изменивших ход российской и мировой истории. На десятилетия определивших путь развития нашего государства. Великая Октябрьская социалистическая революция способствовала бурному росту, важнейшим социально-экономическим и политическим преобразованиям в нашей стране, что позволило советскому народу победить фашизм в самой кровопролитной войне XX века — Великой Отечественной войне 1941-1945 годов.

Нам так же довелось жить в непростую эпоху потрясений и вызовов на стыке веков.

В 1990-е мы пережили распад страны, в которой родились и выросли. Нам довелось видеть катастрофические последствия разрушения того, что столетия было единым целым — развал экономического, политического, культурного пространства, разлад между людьми.

Но в переломные моменты истории в стране всегда появляется лидер, готовый преодолевать трудности вместе с российским народом, уверенно прокладывая путь в завтрашний день.

Мы посвятили многие годы исправлению горьких уроков прошлого, следуя за сильным лидером — Президентом России Владимиром Владимировичем Путиным, чьё многолетнее служение Отечеству основано на высочайшем патриотизме и стремлении видеть Родину сильной, процветающей и сплочённой страной.

Сегодня Россия идёт по пути укрепления международного авторитета, экономических преобразований, восстановления в качестве одной из ведущих держав.

Через годы мы вручаем вам свою веру в лучшее будущее, свои надежды и стремления. Примите из наших рук эстафету добра и созидания. Будьте лучше нас во всём. Сохраняйте и укрепляйте единство Родины, умножайте славу родного края.

Мы хотим, чтобы вы, так же как и мы, любили эту землю и заботились о ней. Ведь ваше будущее связано с нашим настоящим.

И помните, вы — дети России! Наследники истории! Сберегите то, что во все века делало нас великим и сильным народом!

Уверены, что вам удастся реализовать все самые смелые планы, превратить наши сегодняшние мечты в реальность.

Рассчитываем, что вы преумножите успехи родного Ставрополья на благо Великой России, которая и спустя полвека будет могучей и счастливой страной!

Владимиров Владимир Владимирович
Губернатор Ставропольского края

Титенко Андрей Лаврентьевич
Участник ВОВ, Герой Советского Союза,
Почетный гражданин Изобильненского района

Ткачев Владимир Яковлевич
Участник ВОВ, Герой Советского Союза,
Почетный гражданин города Невинномысска

Колягин Виктор Владимирович
Герой социалистического труда,
Почетный гражданин Ставропольского края

Шумский Александр Алексеевич
Герой социалистического труда,
Герой труда Ставрополья

Гоноченко Алексей Алексеевич
Герой труда Ставрополья,
Почетный гражданин Ставропольского края,
председатель краевого Совета ветеранов

Чумакова Татьяна Арсентьевна
Почетный гражданин Ставропольского края,
Герой труда Ставрополья,
председатель краевого Совета женщин

Фотовзгляд



На снимке, слева направо: И.В. Васюк, В.И. Лозовой, Н.М. Панкратова.

В зале заседаний администрации города и в районном музее.



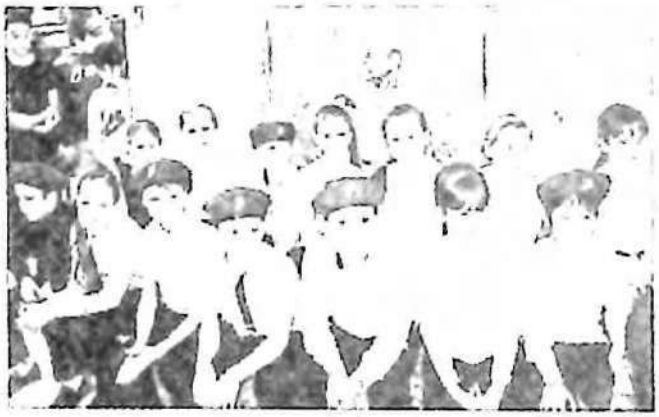

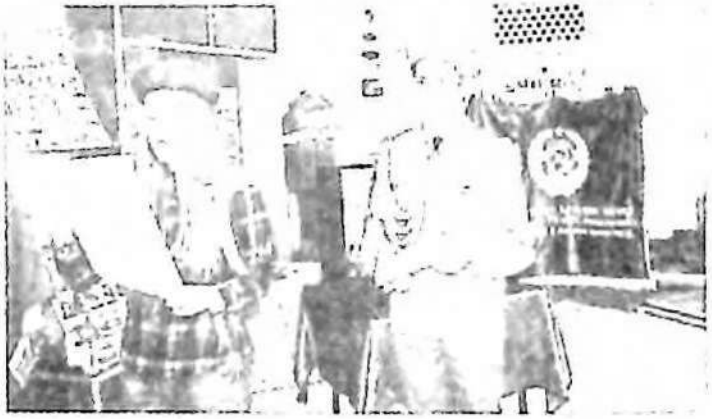



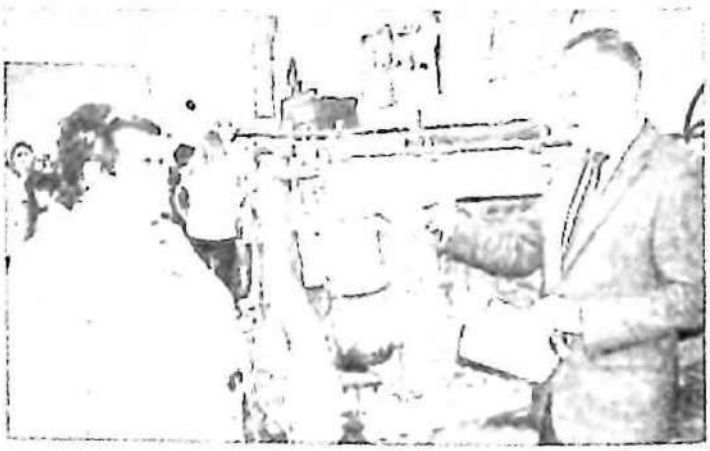

ГЛАВА IV

Площадь Ленина

В.И. Ленин и Страна Советов – неотделимы. И все самое лучшее мы связываем с именем Ильича. Площадь нашего города у Дома Советов тоже носит имя Ленина. Через нее сотни людей проходят ежедневно на работу и с работы, идут по своим делам. О чем они думают, о чем мечтают? Как воплощаются в жизнь заветы великого Ленина?

Одно из его предначертаний – демократизация общества. Еще свежи в памяти дискуссии XIX Всесоюзной партийной конференции, а уже нефтекумцы живут не менее важным событием – XI районной отчетно-выборной конференцией.

Сегодня лучшие представители партии заполнили большой зал Дворца культуры «Нефтяник». А перед этим делегаты участвовали в митинге по случаю открытия на площади города, после реставрации, памятника В.И. Ленину, возлагали цветы...»

Эти строки были написаны 30 лет назад, в октябре 1988 года и опубликованы в районной газете «Восход».



Первомайскую колонну НУТТ возглавляет знаменная группа передовиков производства.
Впереди А.Н. Лунев, начальник НУТТ, Ах.Ф. Галджев, секретарь парткома, О.А. Кузнецова, председатель профкома предприятия.

Первомай ушедшего столетия

Вот как об одном из этих праздников писала районная газета «Восход» в 1982 году (35 лет назад) на первой полосе в N253 от 4 мая, под заголовком «Нефтекумье праздничное»:

«...Площадь им. Ленина подготовилась к торжественному весеннему маршу солидарности и труда. В 9 часов колонны с флагами, знаменами, лозунгами и транспарантами заполняют улицы города. Песни, шутки, смех слышится повсюду.

В 9 часов 50 минут на трибуну поднимаются члены бюро райкома партии, исполкомов районного и городского Советов народных депутатов, ветераны войны и труда, передовики производства! По традиции праздничное шествие возглавили уважаемые ветераны. В числе которых были: Ивин Иван Алексеевич, Родин Иван Иванович, Коренев Василий Данилович, Мишин Федор Федорович, Ельников Владимир Михайлович и другие. Часовые поста № 11 Дворца Пионеров, за ними идут: учащиеся школ города, колонны победителей предмайского социалистического соревнования НГПЗ, УБР, СНГДУ, НУТТ, Райпо, «Водоканал», ЦБПО и другие. Присутствующие встретили их бурными аплодисментами...»

Сквер «Нефтяников», площадь, дома в городе украшены главными лозунгами дня. Все они о мире, солидарности трудящихся, о человеке труда, с призывами борьбы с империализмом, за демократию и социализм и «Пролетарии всех стран соединяйтесь». Из призывов явствует, что государственная идеология СССР предполагала неразрывную связь развития демократии с социализмом.

Необходимо подчеркнуть, что в 1982 году Нефтекумский район по итогам первого квартала второго года 11-й пятилетки был награжден переходящим Красным Знаменем краевого комитета КПСС, Крайисполкома и крайкома ВЛКСМ. В день Первомая знамя Победителей в колонне знаменосцев.



На снимке:
у здания РК КПСС.
Слева Ю.А. Гонтарь
с семьей,
справа Ах. Галджев.

Парад на улице Школьной (ныне 50 лет Пионерии), начало 60-х годов

Улица Школьная – центральная улица строящегося города Нефтекумска. Протянулась она с севера на юг. В 60-е годы это была вся длина нашего городка. хорошим шагом взрослый мужчина мог пройти это расстояние за одну минуту. Но все начинается с малого...

Как и во всех городах Советского союза ежегодно 1 Мая, в День Международной солидарности трудящихся, в нашем городе проходили демонстрации. На фото видна колонна мотоциклистов. Улица еще даже не заасфальтирована. Видимо все жители города собрались по обеим сторонам центральной улицы для приветствия демонстрантов. На заднем плане – дом № 11 по улице Школьной. На первом этаже этого дома видны большие окна гастронома. Слева – трибуна для почетных гостей. А справа, на фото не видно, но помнится, что там раскинулась степь с маками и тюльпанами, где геодезисты только-только намечали строительство кинотеатра, школы-интерната и остальных домов.

И.И. Шеина. Главный хранитель фондов МКУК «Нефтекумский районный историко-краеведческий музей».

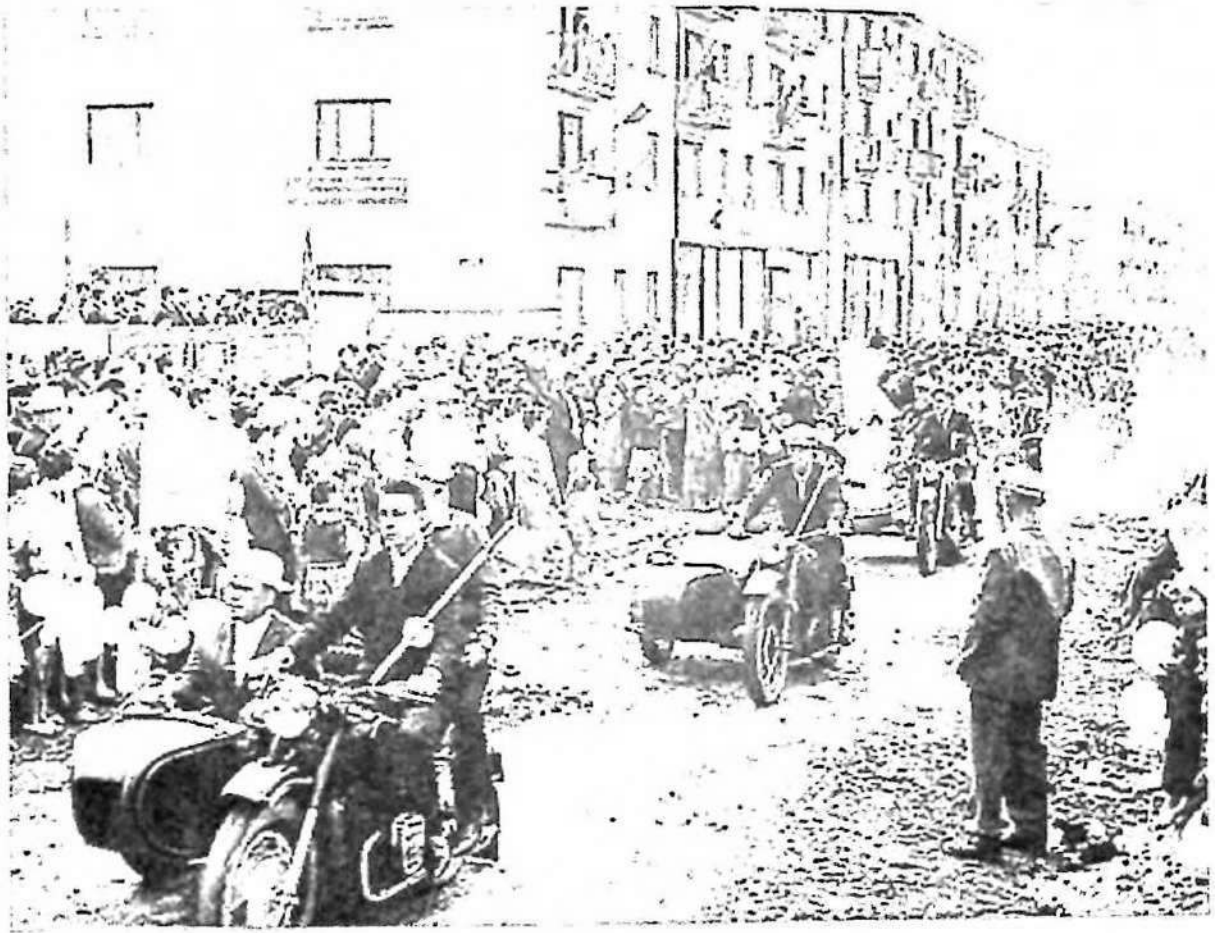

Май. 1965 год

Первомайский праздник, только что созданного нового Нефтекумского района (январь 1965 г.). «Районка» пестрит рапортами о предмайских достижениях тружеников района. О том, как Первомай прошел в Нефтекумске, административном центре района, помнят еще и старожилы города. Они были молоды. Другие – юные, с пионерскими галстуками, под красными знаменами, с барабаном и горном, марширующие в колоннах учащихся школ. День был солнечный, теплый. Жители и трудовые коллективы собрались на стадионе. Одна из многочисленных – колонна строительно-монтажного управления № 2. И это объяснимо. Ведь город того времени – это еще поселок Нефтекумск, в котором – многоэтажные дома в строительных лесах, в окружении башенных кранов, а вокруг майская степь с желтокрасными полянами тюльпанов.

Фотовзгляд в прошлое



Конец 50-х годов. Первые улицы города.

Автобусы на деньги ЮНЕСКО

Новенькие автобусы, приобретенные на деньги ЮНЕСКО, поступили в распоряжение учащихся Андрей-Курганской и Каясулинской общеобразовательных школ. Первыми ими стали пользоваться члены ученических бригад.

И май 2017 года

Площадь им. Ленина 35 лет спустя. Первого мая теплый спокойный (без астраханского суховея) день. 10 часов. На площади редкие прохожие, некоторые из них идут к ДК «Нефтяник». Демонстрации и митинга нет. Лозунги и транспаранты отсутствуют. 1 мая Праздник труда. И горожане заняты дачами, огородами, иыми житейскими делами и просто... Игровые аттракционы на площади. Посетителей маловато. Они будут ближе к вечеру.

У ДК культуры звучит музыка, песни. У входа в здание организован праздничный концерт. Зрители собираются: кто-то сидит на лавочке, кто-то в кругу друзей ведет беседу. Настроение отдыхающих? А какое оно может быть при хорошей весенней погоде, в спокойной доброй обстановке.

Здесь же – руководители, специалисты администрации городского муниципалитета и ДК «Нефтяник». Глава города В. Черченко вместе с ними О.Кругова, руководитель отдела культуры администрации Нефтекумского муниципального района.

Отдел полиции обеспечил порядок и безопасность: просто так на площадь не пройдешь. Это реальность нынешнего времени. Чувствуется также приближение Великого праздника – Дня Победы!

Рядом с ДК воспроизведены элементы военной эпохи. Сотрудники полиции дают пояснения об имеющихся здесь видах огнестрельного оружия. Сфотографироваться, одев пилотку Советского солдата и другую армейскую атрибутику, желают многие из присутствующих здесь горожан. Как юные, так и взрослые.

У здания центральной районной библиотеки – «Читай-город». В тени под деревьями, дети во главе с библиотекарями из детского читального зала, в «Читай-городе» декламируют стихи военных поэтов и свои тоже. Подошел, поинтересовался, сфотографировал. Пригласили и меня. Поучаствовал и, кажется, экспромтом прочитал что-то без претензий на высокую поэзию, в соответствии с ситуацией дня. Это хорошее мероприятие и фотоснимок на память юных читателей Нефтекумска. В общем, иные времена. А площадь Ленина – одна на все времена.

Л. Киселев.

И май 2017 года

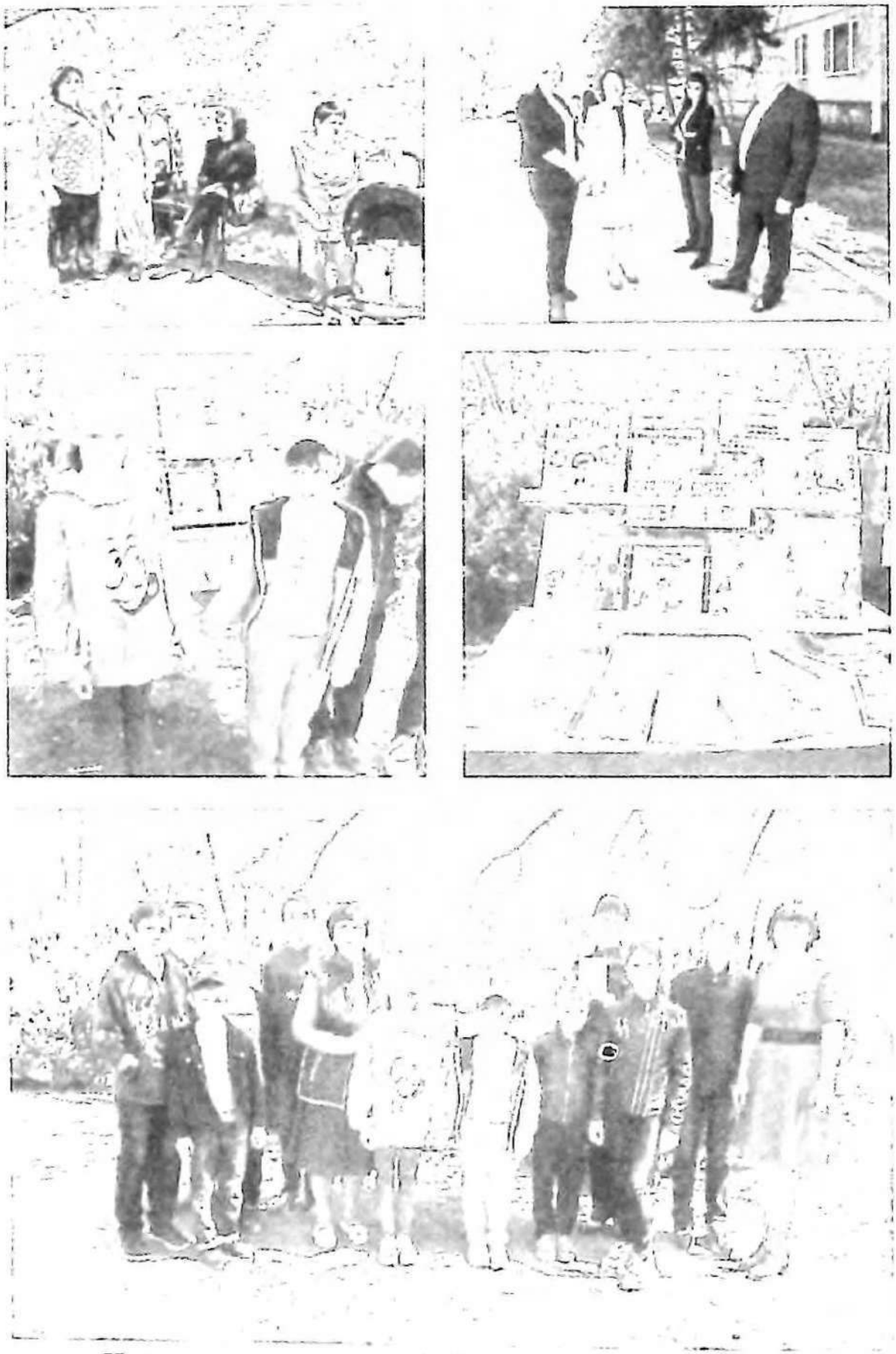

На снимке: сотрудницы библиотеки и юные читатели.
Май, 2017 г.

Москва – первомайская

96 лет назад Москва столица праздновала Первомай с большим размахом: на торжества были приглашены иностранные гости, и для еще не признанной советской республики было важно удивить всех единством рабочего класса. По слвоам очевидцев, демонстрация трудящихся продолжалась до 6 часов вечера, а по красной площади в этот день прошли более полумиллиона трудящихся. Как Москва встречала Первомай, рассказала газета «труд» от 3 мая 1922 года.

Из репортажа

В летних рубашках, с винтовкой на плечах...

Утро, солнышко светит вовсю. На московских улицах тесно. Революционные волны, кажется, распирают узкие уличные щели старой Москвы. Длинные без конца колонны демонстрирующих тянутся по ним во всю ширину, оставляя лишь панели глазеющему обывателю. Колонны пересекаются на углах. Останавливаются, пропускают красноармейцев. В летних рубашках, в остроконечных шлемах, с винтовкой на плечах мирно двигаются красные полки. Долго идут...

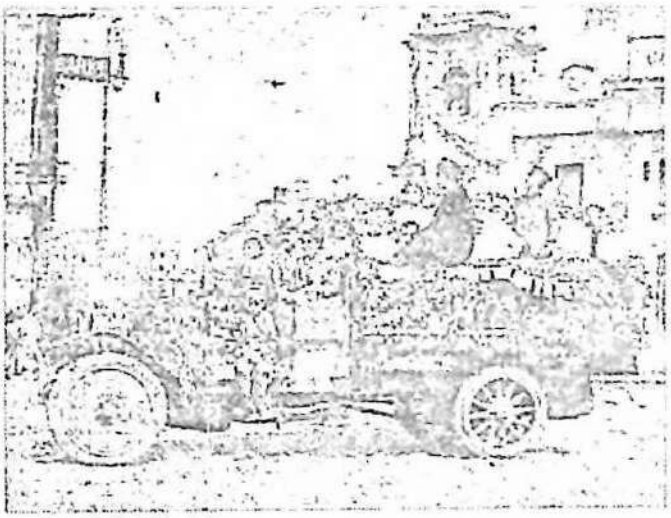

Дети, катающиеся на «первомайском» грузовике. Обратите вниамние на деталь, характерную для тех лет разрухи: у грузовика передние и задние колеса разные.



Первомайский плакат времен Советской эпохи. Конец 50-х начало 60-х годов.

КСТАТИ

В 90-х годах – неразбериха перестройки приводила к дефициту многих вещей в нашей жизни. Например, за отсуствием авторезины, на нашей редакционной восходовской «Ниве»стояла авторезина с тракторной тележки приобретенная по «знакомству» в районной «Сельхозтехнике» с разрешения руководителя Н.Каткова.

г. Нефтекумск: июнь, 1991 г., XXX слет ученических производственных бригад Ставрополья

На главной площади города проходят и проходили мероприятия регионального и краевого значения. Об одном из них, которое проходило в конце июня 1991 года, хотелось бы напомнить читателям книги. Ибо оно – отражение ушедшей Советской эпохи, в которой существовала и активно реализовывалась в жизни такая «школа труда и воспитания», как ученические производственные бригады.

Адрес рождения первой бригады – Ставропольский край Новоалександровский район СШ № 2 станицы Григорополисской. Год рождения – апрель 1954 года.

Тридцатый краевой слет ученических производственных бригад Ставрополья. прошел в Нефтекумском районе. Этот факт – свидетельство положительной оценки данной работы в нашем районе.

Линейка открытия слета проходила на главной площади города 24 июня 1991 года. Разумеется, площадь им. Ленина была празднично украшена флагами и кумачевыми стягами. Свое праздничное оформление было и у трибуны с почетными гостями праздника. Транслировались популярные эстрадные песни советских авторов.

Колонна участников слета, возглавляемая военным духовым оркестром, под звуки марша вошла на площадь. Она была построена поотрядно. Каждый отряд во главе со своим командиром. Почетное право внести флаг тридцатого краевого слета, было предоставлено победителям профессиональных конкурсов прошедшего 29 краевого слета ученических производственных бригад.

На линейку открытия, наряду с руководством района, были приглашены представители из других регионов, первые лица краевых комсомольских, партийных и советских органов, народного образования, Ставропольскрайагропромсоюза, председатели передовых колхозов края.

Среди почетных гостей – Березовой Анатолий Николаевич, летчик- космонавт СССР, герой Советского Союза, Никитин Юрий Ильич – народный депутат РСФСР, директор ОПХ «Каясулинское»; ветераны труда, Герои Социалистического труда: Харсеев Михаил Илларионович, Хусейнов Муса Арифулаевич.

На площади машина,в ней макет нефтяной вышки. Рядом юноша в рабочем костюме и девушка в национальном костюме. В руках у них символ отражающий единство рабочего класса и крестьянства.

Слет открыла Гундаренко Раиса Федоровна, заместитель председателя крайисполкома, председатель оргкомитета краевого слета. С приветственным словом к участникам слета обратился Ю.А. Гонтарь, председатель Нефтекумского райисполкома.

На площадь въезжает машина, на ней ветеран Великой Отечественной войны, с факелом зажженным от пламени венчого огня у памятника землякам Величаевским Молодогвардейцам. Он передает факел юноше и девушке, и те зажигают огонь в чаше – символ передачи эстафеты героических дел старшего поколения молодежи сегодняшнего дня.

От имени хозяев, красивые и знойностепыне нефтекумчанки в русских и национальных костюмах, вручили командирам отрядов ученических бригад хлебные караваи, значки и вымпелы слета. Большой каравай – Президиуму. Все это проходило на главной площади нашего города. Потом участники слета в течение двух дней, согласно программы слета, соревновались в своем мастерстве. На третий день в ДК «Нефтяник» состоялось пленарное заседание участников слета. Открыл заседание В. Астахов, первый секретарь Ставропольского ЛКСМ Российской Федерации.

В заключение участники тридцатого слета ученических производственных бригад приняли обращение. Обращение зачитал чемпион краевого конкурса юных пахарей Василий Шишков, ученик Новкус-Артезианской средней школы. Вечером в этот же день, на площади состоялось торжественная линейка, посвященная закрытию слета и вручению наград победителям.

ПОБЕДИТЕЛИ 30-ГО СЛЕТА УПБ СТАВРОПОЛЬСКОГО КРАЯ ИЗ НЕФТЕКУМСКОГО РАЙОНА

Василий Шишков, Новкус-Артезианская средняя школа – чемпион среди юных пахарей

Аида Идрисова, Ачикулакская средняя школа – первое место среди овощеводов

Евгений Лукин, Зункарская средняя школа – первое место среди садоводов

ОБРАЩЕНИЕ
участников XXX краевого слета ученических производственных бригад Ставрополя

Апрельским утром 1954 года, когда степь дышала ароматом просыпающейся земли, а над станицей Григорополисской Ставропольского края алела заря 110 старшеклассников сельской средней школы № 2 встретили солнце на полях колхоза "Россия" Новоалександровского района. Так родилась первая в крае и стране УЧЕНИЧЕСКАЯ ПРОИЗВОДСТВЕННАЯ БРИГАДА.

Сегодня, спустя 37 лет, 400 бригад Ставрополья объединяют более 50 тыс. школьников и решают важнейшую социально-педагогическую задачу - соединяют обучение с производительным трудом, воспитывают личность с активной жизненной позицией, неустанно и терпеливо формируют землевладельцев по призванию.

Краевой Совет народных депутатов, Ставропольский краевой комитет партии, многотысячная армия сельских учителей, ученые, наставники, специалисты колхозов и совхозов края много сделали для развития движения трудовых объединений сельских школьников.

И сегодня мы, участники XXX краевого слета членов ученических производственных бригад, единодушны в том,что и в условиях рыночной экономики необходимо развивать опыт и традиции Ставропольской сельской трудовой школы: активно включать учащихся в экономически эффективный производительный труд в ученических производственных бригадах, в арендных коллективах, сельскохозяйственных кооперативах.

Мы поддерживаем развитие в крае сельских учебных заведений нового типа: школ-колледжей, высших профессиональных училищ, агротехнических лицеев, учебно-производственных объединений.

Мы заявляем: быть защищенными в условиях рынка - это значит, что каждая сельская школа должна иметь свой земельный участок, расчетный счет в банке, сельскохозяйственную технику и инвентарь, рабочие места на полевых станах, микрофермах, в мастерских колхозов и совхозов, в тепличных и опытных хозяйствах.

Мы за объединение на добровольных началах ученических производственных бригад, сельскохозяйственных кооперативов, арендных коллективов учащихся в краевую ассоциацию трудовых объединении сельских школьников.

Мы, участники XXX краевого слета членов ученических бригад обращаемся:

к учредителям ассоциации: *Ставропольскрайагропромсоюзу, управлению народного образования, ученым силам края ускорить подготовку программ всех направлений деятельности ассоциации;*

к советским органам *– принять новые нормативные документы, направленные на укрепление правовой основы ученических производственных бригад, выделить сельским школам в постоянное пользование земельные участки;*

к органам агропромышленного комплекса, трудовым коллективам базовых хозяйств и предприятий *– оказать всемерное содействие в создании условий для подготовки молодежи к самостоятельной жизни и труду, обеспечить сельские школы необходимой техникой для учебно-производственных целей;*

к ученым педагогического и с/хозяйственного вузов, научно-исследовательских учреждений *– ускорить разработку и внедрение новой учебно-программной документации, предусматривающей обновление содержания профессионального образования, организацию опытнических исследований, подготовку кадров для колхозов и совхозов, а также и для фермерских и крестьянских хозяйств, повышение квалификации преподавательских кадров, организующих учебно-производственный процесс в экспериментальных учебных заведениях;*

к родительской общественности *– помогать учебным заведениям в трудовом воспитании сельских школьников, активно включать их в семейные трудовые коллективы, формировать у подрастающего трудового поколения любовь к земле, чувство хозяина на земле;*

к коллективам учебных заведений, органам управления народного образования *– обеспечить учащимся возможность выбора видов и объектов труда в соответствии с индивидуальными качествами в составе ученических производственных бригад, обратить особое внимание на проблемы педагогического руководства кормачи коллективного труда и воспитания учащихся;*

к средствам массовой информации *– широко пропагандировать передовой опыт организации непрерывного профессионального образования молодежи, организовать цикл проблемных радио и телепередач:*

"Сельская школа. Проблемы и поиски";

Уверены, что наш слет даст новые творческие силы, укрепит убежденность в необходимости развития и обновления многих форм деятельности ученических бригад. Пусть победят оптимизм ставропольцев и уверенность в завтрашнем дне нашей ученической производственной деятельности.

Принято 26 июня 1991 г.
г. Нефтекумск.

30-й краевой слет освещался на страницах газеты «Восход». Валерием Куфаемым, корреспондентом и мною было подговлено ряд публикаций.

Нефтекумы приветствует участников и гостей XXX краевого слета ученических производственных бригад Ставрополья

ВОСХОД

ИЗ ПРОГРАММЫ СЛЕТА

СЕГОДНЯ — ДЕНЬ КОНКУРСОВ

Конкурс юных пахарей проводится в совхозе «Артезианский»

Конкурс операторов машинного доения — на МТФ № 1 опхоза «Кавсулинское»

Конкурс бригадиров — в пос. Зуевка

Овощеводов - садоводов на культстане Ачикулакской ученической бригады

Рационализаторов и программистов ЭВМ — СПТУ 8

Конкурс 22—ДК «Н

Подвед по секц нарного линейка праздн ДК «Не города



Василий Шишков,
чемпион краевого 30-го слета УПБ .

Поздравляем

с победой наших юных земляков:

ШИШКОВА Василия, ученика Новкус-Артезианской СШ, — чемпиона краевого конкурса юных пахарей.

ИДРИСОВУ Анду, ученицу Ачикулакской СШ, — победительницу среди юных овощеводов.

ЛУКИНА Евгения, ученика Зуевской СШ, — занявшего первое место среди юных садоводов края.

Базовой площадкой

...для проведения конкурсов профессионального мастерства учащихся 30 краевого слета УПБ была определена лучшая бригада района Ачикулакской СШ села Ачикулак. Шефы – совхоз «Ачикулакский» и Ачикулакская НИЛОС.



Судейская команда краевого слета УПБ.

К истории ученической производственной бригады «Лукоморье» Ачикулакской СШ № 10

В 1959 году созданы первые звенья УПБ. У истоков создания Ачикулакской ученической бригады стояли: А.А. Персков, директор школы и директор совхоза «Ачикулакский». В 1968 году избран первый Совет бригады. Работает и по сегодняшний день.

В 1980 году дирекция совхоза «Ачикулакский впервые выделила школьникам –механизаторам четыре новых зерноуборочных комбайна. Это явилось чрезвычайно позитивным стимулом для учащихся школы. В уборке пожелали участвовать практически все мальчишки выпускных классов. Даже девочки хотели стать механизаторами. В ту пору директором совхоза являлся М.И. Дудников. Директором школы – Г.А. Васильев. Ведущим звеном с 1968 года являлось звено механизаторов. Мастер производства – В.А. Барановский.

На протяжении своей истории ребята данной УПБ, в прочем как и других ученических бригад, занимались уборкой зерновых, подбор початков кукурузы, заготовка корней свеклы, ухаживали за питомником лесных культур в НИЛОС. Выращивали кроликов, уток. Овощеводы, лесоводы, садоводы. Было даже звено по изготовлению веников. Звено дояров и животноводов работала на фермах после уроков по графику.

В 1983 году Ачикулакская УПБ получила в постоянное пользование орошаемый участок. Рядом находился культстан УПБ.

В 1999 году «Лукоморье» лишили собственной земли. Перешли на арендные отношения с шефами. Трудовое обучение – круглогодичный цикл. Получали удостоверения сельского механизатора. В УПБ летом работали до обеда. После обеда – отдых, культмассовые мероприятия. В 1988 году на культстане построили два новых домика. Директора: совхоза – Ю.Е. Гетманский, школы – Л.А. Гулякина.

Ученическая бригада Ачикулака являлась производственным участком совхоза. Зарплата учащихся, членов УПБ порою была выше зарплаты рабочих совхоза. 30% от заработанного перечислялось в специальный фонд УПБ. Им распоряжался Совет УПБ и Комитет комсомола школы.

Большим авторитетом и уважением в районе пользуется Иваницкая Ольга Николаевна, которая на протяжении многих лет , являясь агрономом бригады, учителем, делает все, чтобы бригада Ачикулакской СШ была лучше всех!

После длительного перерыва (90-е годы) в Ставрополе состоялся 31 краевой слет УПБ. На нем ученическая бригада Ачикулакской СШ передала эстафету проведения 32 краевого слета в Новоалександровский район, станицу Григорополисскую.

И в нынешнее время ребята УПБ с.Ачикулак принимают активное участие в проведении районных, краевых слетов УПБ. В ряду сельскохозяйственной техники УПБ Ачикулакской СШ – трактор МТЗ-82, которым их наградили за третье место на краевом слете. Документы победителям вручал сам губернатор края – Александр Черногоров. Трактор и сейчас как новенький. И как напоминание; – история продолжается.

Фотоинформация подготовлена на основе предоставленных материалов О. Иваницкой. От автора и читателей Ольге Николаевне – спасибо!



Справа – О. Иваницкая, агроном-наставник.

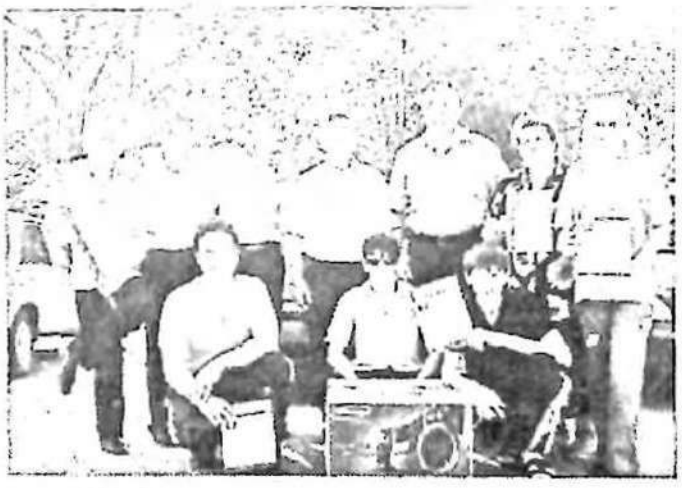

Победители соревнований.



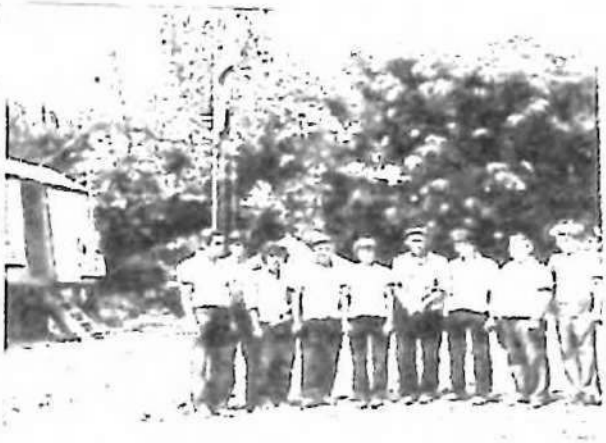







Члены Ачикулакской УПБ на отдыхе в горах Кавказа: Архыз, Теберда, Домбай.

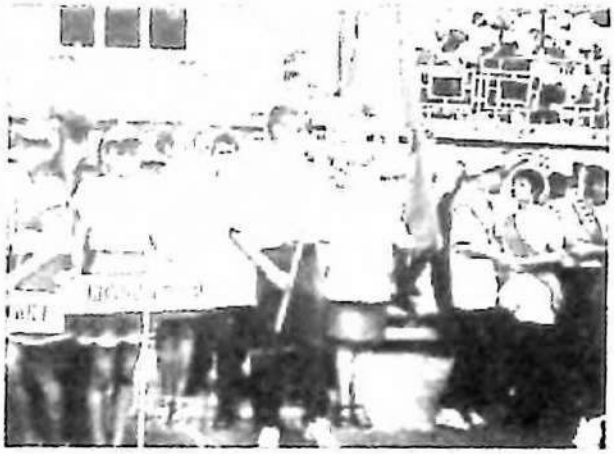

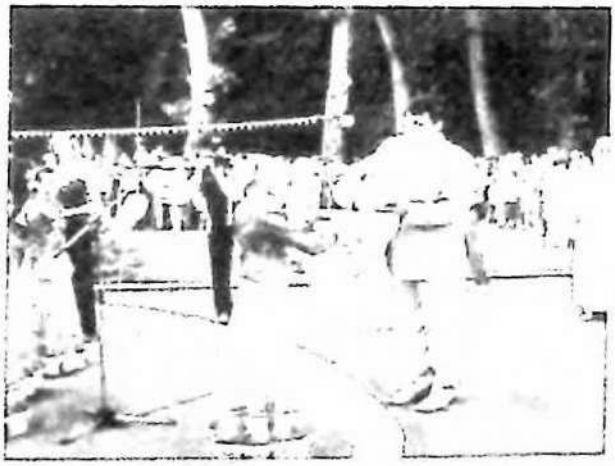

Хлеб-соль принимает губернатор А. Черногоров.

Что за школа без сочного огурца?

Н.Малыхин – первый секретарь Нефтекумского райкома партии, председатель районного Совета народных депутатов. Из выступления на августовской конференции учителей 29.08 1990 г.

«...Неоднократно обращалось внимание руководителей хозяйств, школ, отдела народного образования, агропромышленного комбината на повышение роли ученических производственных бригад в трудовом воспитании сельских школьников.

В настоящее время из запланированных шести культстанов построено пять. Выделены опытные агрономы, организована экономическая и агрономическая учеба, закреплены земли, составлены технологические карты. Осуществлен переход на хозрасчет и арендный подряд. Ежегодно проводится их аттестация. Так, ученические бригады Ачикулакской, Махмуд-Мектебской, Каратюбинской школ работают рентабельно. Особенно хотелось бы выделить работу Ачикулакской ученической бригады. Хотелось бы еще раз обратить внимание руководителей школ и хозяйств на развитие сельской школы. У нее своя специфика, а потому должно быть и свое лицо. Мы не мыслим сельскую школу без пришкольного участка, теплицы, гаража. Ну что за школа на селе без сочного огурца и румяного помидора, без сада и цветов?..».

О законодательной инициативе

Валентина Муравьева – председатель комитета по социальной политике, образованию, науке, культуры и СМИ в Думе Ставропольского края.

«...Комитет в настоящее время занимается подготовкой законодательной инициативы по внесению изменений в Федеральный закон «Об образовании» в части трудового воспитания детей и подростков. Разрушенное всегда сложнее восстановить. Мое глубокое убеждение: во все времена сельская школа была и останется тем социальным институтом, на который, при любом общественном строе, возложена миссия подготовки новых поколений аграриев. Факты имеются в крае, когда под разными предлогами стали забирать землю у ученических производственных бригад.

Нашим коллегам-депутатам, предшествующих созывов совместно с правительством края удалось сформировать нормативную базу, которая позволила сохранить на Ставрополье ученические производственные бригады. Сегодня это 112 ученических производственных бригад общей численностью более 33 тысяч сельских ребят. Ежегодно ими реализуется сельхозпродукция на сумму 27 миллионов рублей. В распоряжении УПБ более 15 тыс. гектаров земли ...».

Газ. «Ставропольская Правда» № 928 (27070).


Правительство
Ставропольского края

Голджев
Николай
Фотиевич

НАГРАЖДЕН(А)
ЮБИЛЕЙНЫМ НАГРУДНЫМ ЗНАКОМ
«50 ЛЕТ
УЧЕНИЧЕСКИМ
ПРОИЗВОДСТВЕННЫМ
БРИГАДАМ
СТАВРОПОЛЬЯ»

Губернатор
Ставропольского края А. Черногоров

№ 2988

«24» августа 2004 г.

Данным юбилейным нагрудным знаком в 2004 году был также награжден Султан Кокошевич Аджахметов, заслуженный работник сельского хозяйства РФ, руководитель сельхозпредприятия района, депутат Нефтекумского Совета депутатов, трагически погибший от рук бандитов в 2013 году. Такие же памятные знаки были вручены и другим представителям Нефтекумского района.

ХРОНИКА

В конце июня, 2017 г. в Шпаковском районе состоялся 149 краевой слет ученических производственных бригад. Более 400 учащихся было на открытии слета в селе Казинка, в детском центре «Солнечный».

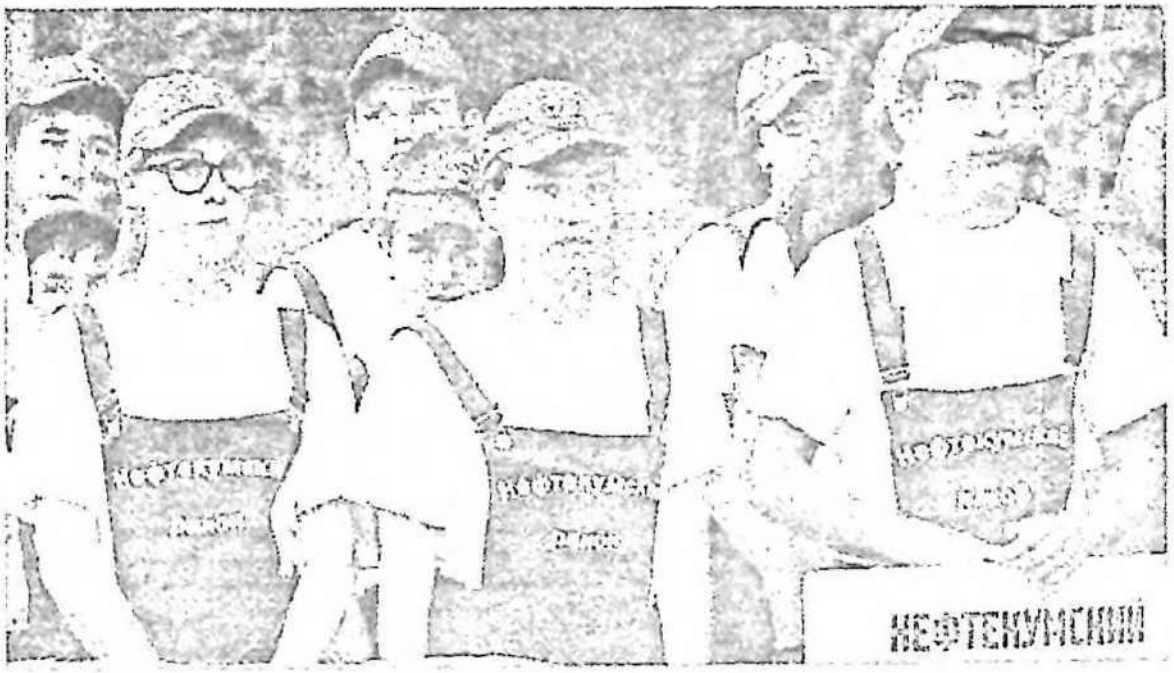

Нефтекумцы заняли 17-е общекомандное место.

К истории слетов УПБ

Значительное событие для Ставрополья - провидение в первых числах августа 1974 года в станице Новопавловской (ныне город Новопавловск), Кировский район, Всероссийского и Всесоюзного слетов членов ученических производственных бригад (УПБ). Участникам слета направил свое приветствие Л. Брежнев, генеральный секретарь ЦК КПСС.

В нем в частности сказано: «...Ваш слет проходит на земле Ставрополья, где два десятилетия назад запродилась замечательная патриотическая инициатива сельских школьников по организаванному участию в труде на колхозных и совххозных полях и фермах...».

Некоторые материалы этого слета, по моей просьбе, организовал и направил мне мой одноклассник Кочетов Владимир, работающий в то время главным инженером колхоза имени «20-го съезда ЦК КПСС» на базе которого проходил этот слет, ныне Владимир Кириллович генеральный директор ОАО Кондитерского комбината «Кубань».

В числе участников слета были и представители УПБ Нефтекумского района: Люда Шевченко Кара-Тюбинская средняя школа, Галина Сластен, Ачикуласкская средняя школа и Миша Белин, Каясулинская средняя школа.



СЕГОДНЯ В СТАНИЦЕ НОВОПАВЛОВСКОЙ ОТКРЫВАЕТСЯ ВСЕРОССИЙСКИЙ СЛЕТ УЧЕНИЧЕСКИХ БРИГАД

Юные хозяева земли района приветствуют гостей.

Слово к молодым

СЕРП и МОЛОТ

ПРИВИВАТЬ ЛЮБОВЬ К ПРОФЕССИИ

Из дневника Александра Семеновича Гамаюнова, ст. воспитателя ученической производственной бригады им. В. А. Гачарена

Республиканский слет УПБ 1974 г.



Участники слета после облета полей колхоза.

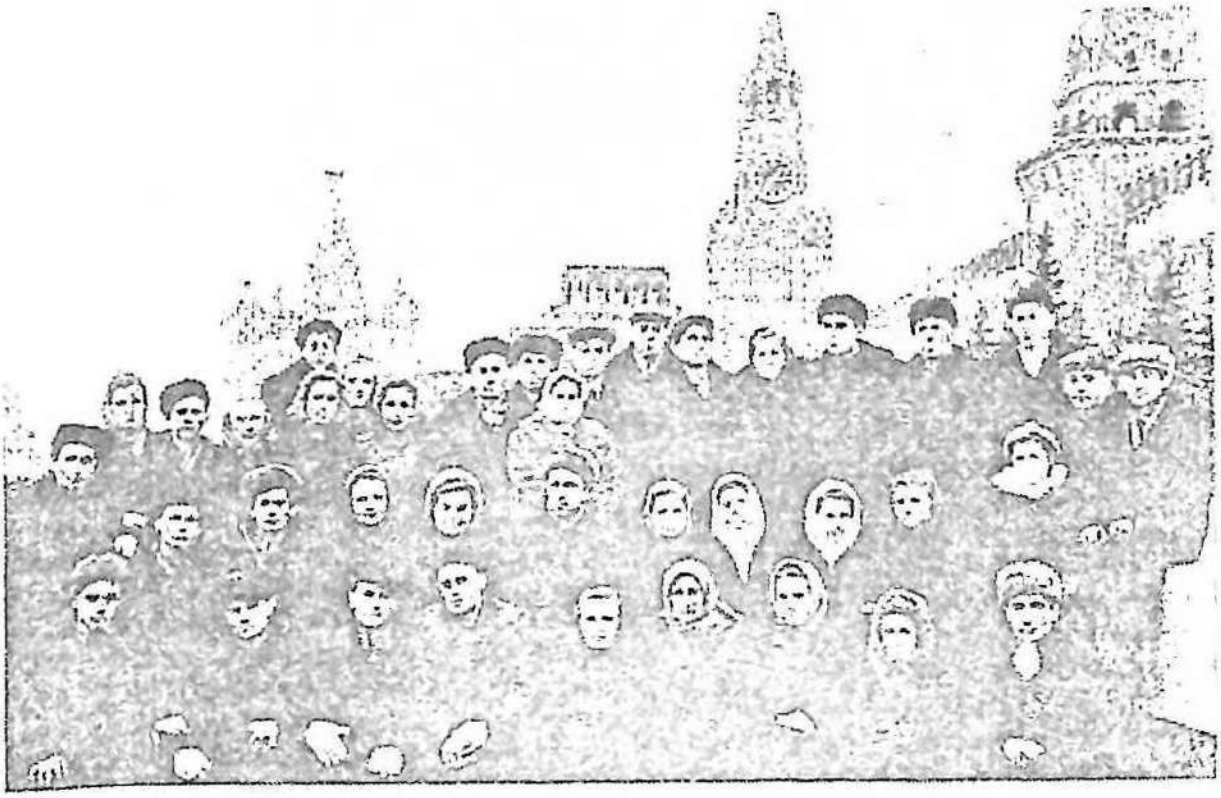

на фото: делегаты 1-го Всесоюзного съезда ученических бригад. Справа третья во втором ряду – бригадир Каратюбинской ученической бригады Т. Дуюнова. Конец 50-х годов.

В начале февраля на мое имя пришло письмо из Кисловодска от Тимченко (в девичестве Дуюновой) Таисии Ивановны. Она уроженка нашего села, окончила в свое время Каратюбинскую школу. В своем письме она рассказала об ученической бригаде 50-х годов. Сейчас редакция готовит материал по письму нашей землячки, и в ближайших номерах он будет опубликован.

Ю. Смирнов-Сочилин.
Газета «Летописец Каратюбе», № 2 февраль 2013 год.

ФАКТ

1974 год – 20-летие УПБ. Ставропольский край по итогам Всероссийского соревнования ученических производственных бригад занял первое место с присуждением краю переходящего красного знамени Совмина РСФСР и ВЦСП.

* * * * *

ЗЕМЦЕВ НИКОЛАЙ ИВАНОВИЧ – Почетный гражданин Нефтекумского района и города Нефтекумска, бывший первый секретарь Нефтекумского РК КПСС, был награжден значком «Отличник народного образования МИНПРОС РСФСР» за участие в организации и становлении первой в стране ученической производственной бригады в колхозе «Россия».

«Золотая осень» Нефтекумья

Традиционно проходит в осенние дни в городе Нефтекумске. В 80-е годы двадцатого столетия сельхозпредприятия района привозили свою продукцию в день районного праздника «Слава труду». На стадионе, каждое из них, оформляло свой павильон, исходя из возможностей и фантазии селян. Здесь же, в ряду, выстраивались автолавки – шла торговля промышленными товарами и продуктами. Определялся лучший павильон по оформлению и наполнению сельхозпродуктами. Некоторые павильоны потом использовались в городе как торговые точки. Один из них, кажется ОПХ «Каясулинское», и сегодня находится напротив ЦВР.

На месте, где еще несколько лет назад располагались развлекательные аттракционы. Потом сельхозярмарка переместилась на площадь Ленина, а в последние годы на территорию своеобразного треугольника: Дом связи, ДК «Нефтяник», площадь Ленина.



1988 год. Стадион города.

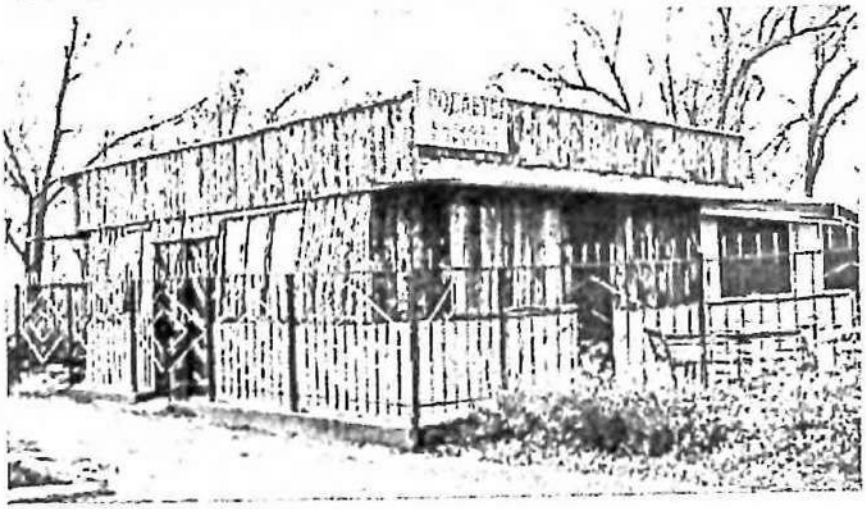

2017 г.
В бывшем павильоне ОПХ «Каясулинское» сейчас находится кафе «Сушнячок».

Ярмарка!



16 сентября 2017 года на площади имени Ленина г. Нефтекумска будет организована ярмарка «Золотая осень-2017» по продаже сельскохозяйственной продукции.

Просим принять участие в торговле личные подсобные хозяйства, крестьянские (фермерские) хозяйства, сельскохозяйственные и перерабатывающие предприятия Нефтекумского муниципального района Ставропольского края и других районов края. Начало заезда автомашин 16 сентября 2017 года в 06:00 часов.

Об участии в ярмарке необходимо сообщить в управление сельского хозяйства и охраны окружающей среды администрации Нефтекумского муниципального района Ставропольского края по телефону (факсу): 4-51-41 до 12 сентября 2017 года для регистрации участников и автотранспорта.

Оргкомитет по проведению ярмарки.

ФЕСТИВАЛЬ » СОСЕДИ

АРБУЗ – БАТЮШКА

ФЕСТИВАЛЬ БАХЧЕВЫХ ПРОШЁЛ НА ВОСТОКЕ КРАЯ ПОД ДЕВИЗОМ: «КУМА – МАТУШКА, АРБУЗ – БАТЮШКА». ЯРКО, ВКУСНО И ВЕСЕЛО ОТМЕТИЛИ АРБУЗНО-ДЫННЫЙ СЕЗОН В СЕЛЕ УРОЖАЙНОМ ЛЕВОКУМСКОГО РАЙОНА. ТОРГОВЫЕ РЯДЫ РАСКИНУЛИСЬ ВДОЛЬ ФЕДЕРАЛЬНОЙ ТРАССЫ.

Восток Ставрополья всегда славился своими бахчевыми культурами, в сезон за арбузами и дынями сюда сдут со всего края. В этом году решили провести фестиваль с конкурсами, песнями, играми. Дебют оказался удачным.

- Торговые ряды оформили в фольклорном стиле, на самом празднике выступал наш хор, пел русские народные песни, - рассказала директор Дома культуры с. Урожайного Галина АНИКИНА. - Народу было очень много. К нам подходили за арбузами, а кто просто посмотреть. Перед торговыми рядами проводили конкурсы: кто быстрее съест арбуз, кто, не взвешивая, точнее угадает вес ягоды, кто лучше всех нарисует арбуз с закрытыми глазами. Играли в шашки – «дыни против арбузов». Провели арбузный карвинг – художественную резку. Что только не вырезали наши местные умельцы: портреты, вазы, животных. И взрослые, и дети веселились от души.

Для всех конкурсантов предусмотрели сладкий приз – арбуз или дыню.

- Такой фестиваль прошёл у нас впервые, но идея всем очень понравилась. Так что будем и дальше его проводить, - говорит глава с. Урожайного Александр ШЕБОЛДАСОВ. – Бахчевыми культурами наши места традиционно славятся, арбузы всегда вкусные, сочные, сладкие.

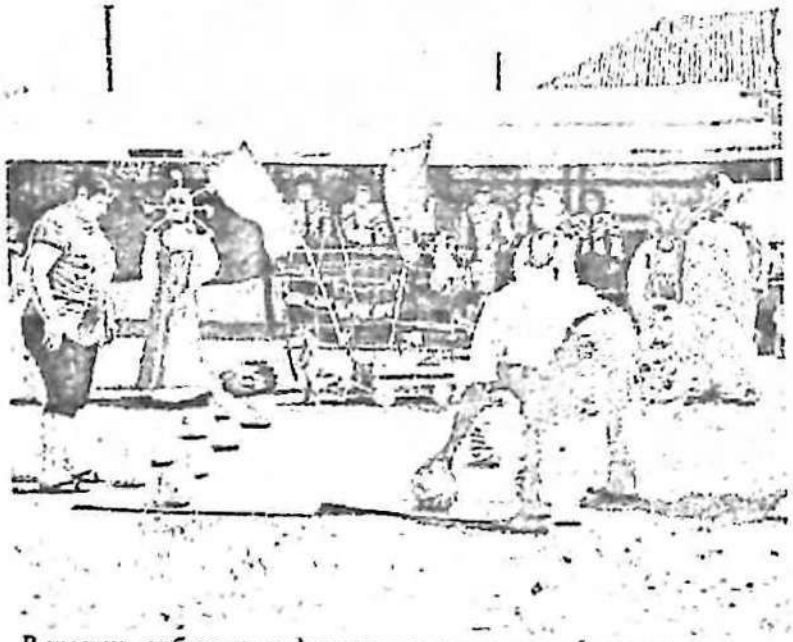

В шашки арбузами и дынями играли гости фестиваля.

Анна МАКСИМЕНКО

Фото пресс-службы администрации Левокумского района

2017 год

Ярмарка осенних продуктов «Золотая Осень» традиционно состоялась в Нефтекумске.

Все любители зимних закруток и засолок с нетерпением ждут сентября – именно в этом месяце территория, прилегающая к городской площади и ДК «Нефтяник», становится настоящей территорией овощей и фруктов, даров осени, которыми так богата земля Нефтекумья.

16 сентября сельхозтоваропроизводители и крестьянские (фермерские) хозяйства Нефтекумского района привезли горожанам и гостям города огромный ассортимент: овощи более 60 тонн, мясо – около 2 тонн, рыба, колбасные изделия, яйца, виноград, бахчевые культуры, фрукты, мёд, корма, мука. Несмотря на раннее время, уже с 7 часов запасливые хозяева устремились на ярмарку, где с большим ажиотажем закупали картошку по 18 рублей, болгарский перец – 30 руб. за килограмм, лук – 12 руб. У входа на ярмарку покупателей встречали «медовые» ряды, в этом году их было значительно больше – из Георгиевска, Краснодарского края, Ставропольского края, Кабардино-Балкарии и Осетии.

Юлия из Георгиевска приезжает на нашу ярмарку каждый год, как, впрочем, и семья Оридорогиных из Краснодарского края. Все они с удовольствием предлагают продегустировать полезный и вкусный мед, рассказывая, что у них уже есть постоянные клиенты в Нефтекумском районе. Мед донниковый, липовый с маточным молочком, с прополисом, горный, облепиховый, с расторопшей, в красивых баночках – глаза разбегались от обилия названий и массы информации о его лечебных свойствах. Кстати, в этом году на ярмарку было привезено около 700 килограмм мёда.

Большая очередь собралась около машины с вином от ООО СПО «Опытный»: «Кагор» рубинового цвета и пьянящее «Саперави» – всего около 1000 литров было разобрано буквально за час. Точно так же «разлетелись» и яйца из Кара-Тюбе по 100 рублей за лоток.

Мясо от производителей ООО Агрофирмы «Кич», из п. Затеречный – нежнейший барашек, сочные свинина и говядина были распроданы за первые часы работы ярмарки. К примеру, 455 кг говядины только у одной машины закончилось уже после 8 часов утра.

Как, впрочем, и перламутровый виноград по 40 руб. за килограмм, и ещё «дышащий» карп по 100 рублей. У этих автолотков выстраивались очереди, как в былые советские времена.

А ещё горожане мешками закупали картофель, лук, разноцветный болгарский перец, капусту и морковь. Впереди зима, урожай удался, пора и банки крутить.

Всего на ярмарке «Золотая осень» было организовано около 100 торговых мест: ООО Агрофирма «Киц» занимала 43 торговых места с сельхозпродукцией, СПКК «Степные Зори» – 33 автомашины, в ярмарке приняли участие и ООО «Махмуд-Мектебское», ООО СП «Опытный», муниципальное образование Кара-Тюбинское и Ачикулакское. На ярмарку было привезено около 60 тонн овощей, 2,5 тонны фруктов и винограда, более тонны мяса, 2,5 тонны комбикормов и пшеницы, более тонны муки.

В общей сложности, в этот день сельскохозяйственной продукции было реализовано более, чем на 3 миллиона рублей.

Татьяна Есепенко.

Газета «Вести Нефтекумья»
№ 41 (934) от 22 сентября 2017 г.

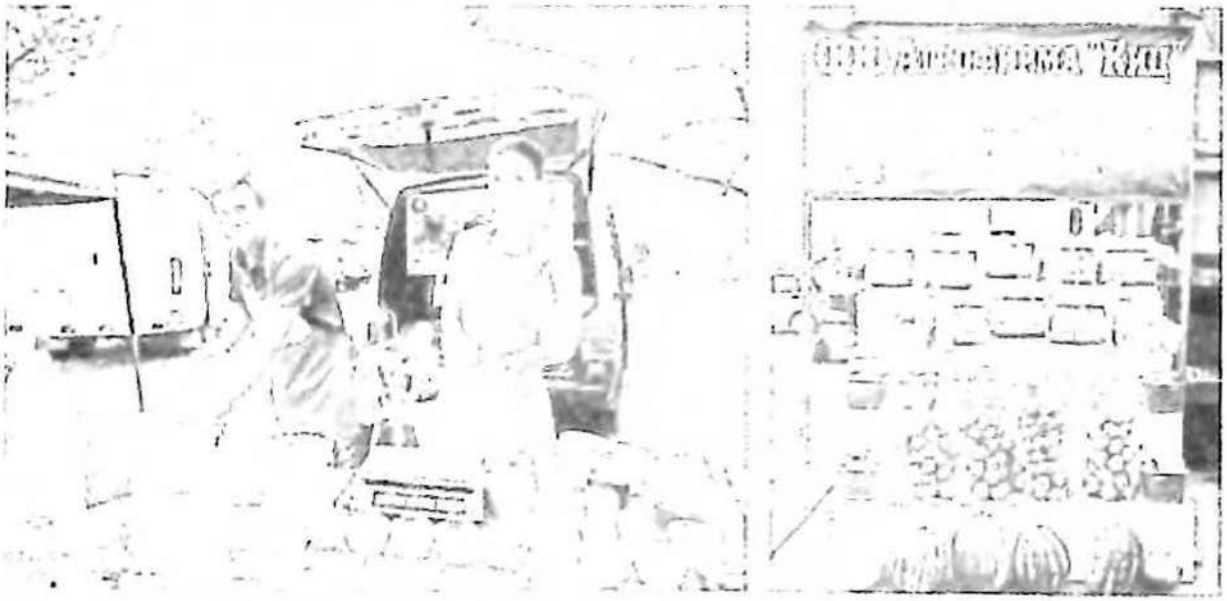

2017 год, 16 сентября.



Ярмарка. 2018 год







Продукция привезена на 136 автомашинах. Около 40 тонн овощей.

Продано почти 10 тонн тыквы, более 20 тонн картофеля, 200 кг груш, свыше 2 тонн свежего мяса. Пшеница 1 кг – 9 рублей, помидоры – 17 рублей, яйца 1 десяток – 42 рубля.



1968 г. НА ПЛОЩАДИ ЦЕНТРАЛЬНОЙ

50 лет тому назад

Читатель! Завтрашний день нашего Нефтекумска - его центральная площадь. По обе стороны Дома Советов встанут девятиэтажные жилые дома. Справа – современная гостиница. Удобные двухместные номера, на первом этаже – ресторан.

Здание гостиницы уже построено. Сейчас в нём идут отделочные работы. И недалёк тот день, когда гостиница гостеприимно распахнёт двери и примет первых клиентов.

Слева от Дома Советов поднимается здание Дворца культуры. Недавно строители под руководством инженера А. Фомина перекрыли здание будущего очага культуры. В большом зале Дворца культуры может сразу разместиться 800 человек. Запроектирован и малый зал на 200 мест. Тут же расположатся спортзал, плавательный бассейн, библиотека, бильярдная, комната для работы кружков художественной самодеятельности.

50-летний юбилей Октября нефтекумцы впервые отметили демонстрацией на новой площади у памятника Владимиру Ильичу Ленину. Уже в этом году площадь станет зеленее, наряднее. Она украсится ёлочками, розами, декоративным кустарником.

Здесь же на площади будет воздвигнут обелиск «Вечная слава» погибшим во время Великой Отечественной войны.

Изменится и парк, примыкающий к площади. В нём появятся фонтаны, скульптуры, цветники...

В общем, центральная площадь Нефтекумска по праву будет одним из красивейших мест города.

«Восход» № 41 (3305),
4 апреля 1968 года.



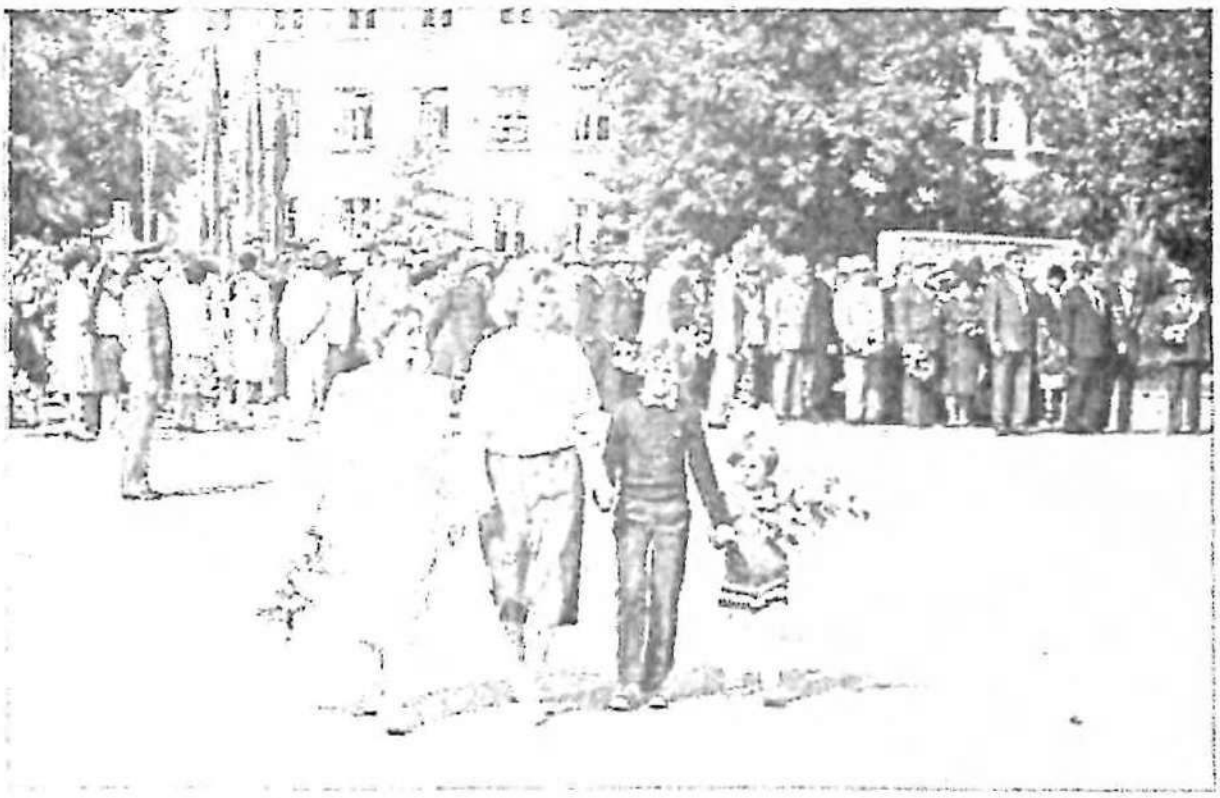

9 мая 1988 года. Многочисленная колонна ветеранов войны и труда. Слева – Т. Алешина, секретарь РК КПСС, О. Сибирякова, сотрудник райкома партии с детьми.

ГЛАВА V

От первого лица

Эта тема, в некотором формате, обозначается и в предыдущих моих книгах «А я иду по 45-й», дабы побудить читателя к дальнейшему ее познанию.

НИКОЛАЙ ИВАНОВИЧ ЗЕМЦЕВ – избран первым секретарем Нефтекумского РК КПСС 08.11. 1978 г. Почетный гражданин города Нефтекумска и района, Герой труда Ставрополья.

РЕВИН ПЕТР ИВАНОВИЧ – председатель Нефтекумского райисполкома, первый секретарь Нефтекумского РК КПСС (1980-1985г).

МУЗЫКИН НИКОЛАЙ ГРИГОРЬЕВИЧ – генеральный директор ОАО «Роснефть» Ставропольнефтегаз» (2004-2006 г.), Почетный гражданин города Нефтекумска и села Урожайного.

КОВАЛЕВ НИКОЛАЙ ИВАНОВИЧ – генеральный директор ОАО «Роснефть СНГ».

ДОНЕЦКАЯ НАТАЛЬЯ ГЕОРГИЕВНА – заведующая районным финансовым отделом.

ГРИШИН МИХАИЛ ЕЛИЗАРОВИЧ – начальник НУБР, почетный гражданин города Нефтекумска.

ЗЕМЦЕВ Н.И.:



Слево направо: Н.Гаврюшенко, Н Земцев, Н. Малыхин, Н. Немчинов, В. Сукочев, Б. Тагланов, В. Миранов. Озеро Зункарь.

«...Раннее, до перехода на работу в район, в городе Нефтекумске я бывал во время сухого, жаркого и пыльного лета. Когда, в ноябре 1978 года, я приехал для избрания первым секретарем РК КПСС на Пленум райкома партии, был удивлен тем, что шел мелкий моросящий дождичек, было сыро и сыро... Дороги и тротуары были заасфальтированы, но покрыты наносной, непроходимой в туфельках грязью. Председатели рай- и горисполкомов (Качанов и Горбов) сказали, что это обычное явление и с этим надо мириться. Но мириться мне как-то не хотелось.

Данной мне властью (а власть у первого секретаря в те времена была большая), я предложил к утру собрать на площади около гостиницы имеющуюся дорожную технику – автогрейдер, бульдозер, автопогрузчик и самосвалы. Руководители исполнительной власти поручение выполнили добросовестно, и мы пошли в «наступление на грязь» по проспекту Нефтяников и далее по другим улицам города. Не все удалось сделать в последний осенний месяц. Наступила зима. Но с весны активно продолжали чистить дороги и тротуары, промыли поливомоечными машинами, установили кое-где бордюры, (за что получил кличку «бордюровича»), и в последующем занялись устройством благ для населения, горожан.

P.S. Сегодня Николай Иванович находится на заслуженном отдыхе. Проживает в городе Кисловодске. Но громадье лет не мешает ему продолжать занимать активную жизненную позицию.

Открытие стелы Герою Труда Ставрополья Николаю Земцеву на Аллее Славы г. Нефтекумска

В знаменательный день 96-летия Нефтекумского района состоялось открытие стелы Герою труда Ставрополья Николаю Ивановичу Земцеву, бывшему первому секретарю Нефтекумского Р КПСС, Почетному гражданину г. Нефтекумска.

Жители Нефтекумского района знали его как требовательного, знающего руководителя, дисциплинированного, строгого человека. Но его больше уважали, чем боялись. Одна из главных черт характера этого человека – трудоспособность. Очевидцы рассказывают случай: летом на току «горело» зерно, не успели вывезти. Николай Иванович поднял весь аппарат райкома партии и сам с семьей поехал лопатить зерно. Николай Иванович уделял много внимания благоустройству города Нефтекумска и населённых пунктов района. Недаром горожане прозвали его в шутку Николаем «Бордюровичем». В бытность его руководителем, горожане каждую пятницу дружно выходили на субботник по благоустройству. Говорят, что он мог в 7 часов утра вместе с руководителями предприятий объехать город и определить фронт работы. В одном из интервью Николай Иванович сказал: *«Путь пройден нелегкий, но порадоваться есть чему. На всех должностях, которые мне доверяли в районах, городах края, я не наследил, а оставил след. Наград получено немало. Но главная – это уважение людей. При встречах я глаза не прячу, и от меня никто не отворачивается».*

Всех присутствующих на торжественном мероприятии приветствовали глава района П.А. Лиманов и глава администрации района Д.Н. Сокуренко, которые отметили, что жители Нефтекумского района помнят по сей день доброе имя и славные дела Н.И. Земцева. В ответном выступлении Николай Иванович поблагодарил руководителей района и города за «почет и внимание к тем, кто в разные годы вложил частицу труда и души своей в развитие города и района, улучшение жизни и быта населения», а также вспомнил и поблагодарил друзей, соратников с кем ему довелось работать на нефтекумской земле: Г. Погосова, А. Качанова, Ерешко, И. Ивина, А. Демьяненко, Галушкина, П. Поважного, У. Кунижева, Н. Васильева, М. Гришина, М. Дудникова, Ах. Галджева, В. Миранова, Л. Киселева и других.

Почетное право разрезать ленту и открыть Памятную стелу было предоставлено главе Нефтекумского муниципального района Павлу Андреевичу Лиманову, главе администрации Нефтекумского муниципального района Дмитрию Николаевичу Сокуренко и Николаю Ивановичу Земцеву.

Долго еще после завершения торжественного мероприятия не расходились жители и гости района. Вспоминали прошлое и строили планы на будущее. И, конечно же, все мы с нетерпением будем ждать торжественного празднования 100-летия Нефтекумского района и обещанной «зажигательной лезгинки» в исполнении главы районной администрации Дмитрия Сокуренко и Героя труда Ставрополья Николая Земцева.

Л. Дацко. Газета «Вести Нефтекумья».



На снимке: Н. Земцев, первый секретарь Нефтекумского РК КПСС и первый секретарь Кисловодского ГК КПСС обсуждают планы застройки села Андрей-Курган. Начало 80-х годов.



Уважаемые руководители, района и города, участники столь важного для меня мероприятия!

Сердечно благодарю Вас за почет и внимание к тем, кто в разные годы вложил частицу труда и души своей в развитие города и района, улучшение жизни и быта населения.

Спасибо за то, что сегодня вы удостоили меня высокой чести стоять в одном ряду с Шияновым, Харсеевым, Хусейновым, Луневым, Гонтарем, Никитиным и другими, славными тружениками, пример жизни и деятельности которых достоин подражания и благодарности потомков.

Эту почесть и награды я разделяю с друзьями, соратниками тех лет, за сопутствие и школу, которая помогла мне в дальнейшей жизни и работе.

Н. Земцев



После проведения официальных мероприятий открытия стелы. Слева направо: Н.Галджев, Л.Киселев, Ах. Галджев, И.Киц, Д.Сокуренко, Н. Земцев, М.Товчигречко, М.Дудников, (при Н.И. Земцеве – начальник районного управления сельского хозяйства. Проживает в г. Новопавловске), А.Канаев, П.Лиманов, А.Погосов.

Пионерия

Это значит первый

На протяжении нескольких десятилетий 19 мая в нашей стране отмечали как день рождения пионерской организации имени В.И. Ленина. Пионер – значит первый в добрых делах. Большие изменения в жизнь детских организаций внесла перестройка 90-х годов. Деполитизация образования, в сущности, изгнала из школ пионерию и комсомол. Сегодня наряду с возрождением детских организаций возобновили свою деятельность и пионеры.

В Ставропольском крае зарегистрировано более 20 детских организаций и объединений. В 1997-98 году в Нефтекумском районе был принят устав союза детских организаций «Дети Нефтекумья», куда входят и пионеры. В нашем районе действуют 4 пионерских организации в Каясулинской, Тукуй-Мектебской, Зункарской и Уллуби-Юртовской школах и 36 пионерских отрядов. Их основной девиз: «За родину, добро и справедливость». Они являются деполитизированными организациями, имеют свою программу, устав, символы.

Из статьи С. Вервекина, 19 мая 1999 года. Газета «Восход».

Ревин Петр Иванович

С января 1980 г. председатель райисполкома, с декабря 1982 г. первый секретарь Нефтекумского РК КПСС.

Я не был одинок

В наше время были такие понятия, как Устав КПСС и партийная дисциплина. И абсолютное большинство коммунистов следовали этому документу. И не на словах, а на деле выполняли его требования. А я – член КПСС. Так я оказался в Нефтекумске и никогда не пожалел о сделанном выборе.

Да и некогда было об этом задумываться. Первое впечатление: январь, мороз, холод. Холодно в административном здании, в гостинице, где я находился, в больнице, в школах и жилых домах. Аварийная ситуация на котельной и т.д. Надо было срочно принимать меры по ремонту котельной, увеличению ее мощности, ремонту и регулированию разводящих сетей. В решении этой задачи я не был одинок. Постоянную поддержку я получал от первого секретаря РК КПСС – Земцева Н. И., заведующего отделом РК КПСС Галджева Ах.Ф.

Настоящими помощниками моими были члены исполкома районного Совета народных депутатов трудящихся Гонтарь Ю.А., Киселев Л.И., Гришин М.Е., Демьяненко А.Г., Анашкина Р.Я., Камнев Н.В. и многие другие. Срочно были привлечены силы Ставропольских институтов, специалистов отрасли. Уже через 10 дней было подано тепло в больницу, школы, жилые дома. Началась системная работа по регулированию подачи тепла и увеличению мощности котельной. К весне проблема была решена окончательно. Началось проектирование, а затем и строительство новой котельной в третьем микрорайоне.

Особо хотел остановиться на роли в решении наших Нефтекумских проблем в то время второго секретаря крайкома КПСС, депутата Верховного Совета РСФСР Казначеева В.А. В моем понимании – это настоящий партийный руководитель, умело сочетающий высокую требовательность с практической помощью в решении поставленных задач.

Именно благодаря этим его качествам, за три года были построены дороги в сторону а.Махмуд-Мектеб, а.Тукуй-Мектеб, с.Каясула. Начато строительство дороги в объезд с. Новкус-Артезиана и далее в сторону с. Каясула. Осуществлялось строительство школ в с. Ачикулаке, а. Махмуд-Мектебе, Тукуй-Мектебе, пос. Затеречном (пристройка), в пос. Зункарь, компрессорной станции в городе Нефтекумске.

Коллизии жизни

Хочу остановиться на решении одной проблемы, которая имела влияние на изменения в моей дальнейшей судьбе. Бичом нашего орошаемого земледелия были отгонные пастбища колхоза «Путь к коммунизму» Степновского района, который долгие годы возглавлял дважды Герой Социалистического труда – Терещенко Н.Д. Суть в том, что дважды в год (весной и осенью) овцеводы данного хозяйства перегоняли стада овец с основной территории колхоза в Степновском районе (весной) на отгонные пастбища через территорию Нефтекумского района, и обратно (осенью). Каждый перегон длился в течение месяца и в основном проходил через наши орошаемые земли.

Я обратился с просьбой в Правительство СССР о передаче этих земель (отгонных пастбищ) вместе с соответствующими планами производства и продажи государству животноводческой продукции, Нефтекумскому району.

Секретарь крайкома КПСС по сельскому хозяйству Володин Б. М. по этому поводу сказал мне тогда, что мои действия могут для меня плохо кончиться, поскольку у меня – секретаря райкома КПСС и у Терещенко Н.Д. – героя Социалистического труда и близкого к Горбачеву М.С., секретарю ЦК КПСС, человека, разные весовые категории. К сожалению, он оказался прав. Отгонные пастбища были переданы Нефтекумскому району, но и Ревин П. И. под предлогом незаконного строительства гостиницы «уехал» работать в Георгиевский район. Вот таковы были коллизии жизни.

Помогали нефтяники

С помощью Министерства связи РСФСР и Министерства нефтяной и газовой промышленности СССР, куда мне неоднократно приходилось выезжать лично, были решены вопросы трансляции второго канала телевидения, реконструкции телефонных сетей, проектирование узла связи и плавательного бассейна.

Теперь они уже построены, и я, когда приезжаю в город, смотрю на них с чувством удовлетворения, зная, что здесь заложена и частица моего труда. Нельзя не отметить большую организаторскую работу в ту пору секретарей парторганизаций В.И. Сукачева, О.В. Марченко, В.А. Миранова, М.И. Товчигречко, Б. Демченко, В. Гончарова, В. Боярцевой, председателей исполкомов сельских Советов А.А. Канаева, М.Х. Джуманьязова, Н.А. Коллегановой, большого корпуса профсоюзных лидеров. Серьезную помощь оказывал комитет народного контроля Ивин И. А, Кунижев У.Л.

Четко и слаженно работал аппарат Райкома КПСС. Мои слова благодарности Л. Н. Ивченко, А.В. Плюшко, Ю.А. Миц, Т.А. Алешиной, Г.П. Бежановой, Р. Мирсаитовой, И. Куликову и многим моим товарищам и коллегам. Всем спасибо! Печально, что кое-кого из команды тех лет уже нет в живых.

Пользуясь предоставленной возможностью, за что спасибо газете «Вести Нефтекумья», хочу высказать слова искренней благодарности людям труда, нефтяникам и труженикам села. Всеми успехами района мы обязаны именно им.

Из статьи П. Ревина в газете «Вести Нефтекумья», 2007 г.



На снимке: в год 45-летия г. Нефтекумска Петр Иванович был в качестве приглашенного почетного гостя. На площади города фотокорреспондент Н.Минаев сделал этот фотоснимок.

В центре П.И.Ревин, слева от него Т.Шведова, глава администрации МО г.Нефтекумска, М.Завгородняя, исполняющая обязанности редактора газеты «Восход», Н.Юрчик – заместитель главы администрации МО города. Справа А.Лупашко – собственный корреспондент краевой газеты «Ставропольская Правда», Л.Киселев – председатель Совета депутатов МО города Нефтекумска.

ПОДАРИЛИ НА ЮБИЛЕЙ

Гости из Нефтекумска подарили мне на юбилей подписку на районную газету "Восход". Это для меня - самый дорогой подарок. Моя связь с Нефтекумьем вновь восстановлена.

Два раза в неделю я с радостью разворачиваю районную газету "Восход" и читаю от корки до корки. Меня интересует абсолютно все: с большим удовольствием читаю о людях труда, радуюсь вашим достижениям, знакомлюсь с письмами читателей. Из "Восхода" узнаю, чем живет районная государственная администрация, муниципальные образования. Знаю многих руководителей, а потому их фамилии в газете - словно короткие встречи.

"Районка" мне нравится своей мягкостью и доходчивостью. Отсутствие злопыхательства, "черноты", склок побуждает, по моему мнению, читателей к добру. "Восход" частенько ставлю в пример георгиевским газетчикам.

Петр РЕВИН,
бывший первый секретарь райкома партии.

Музыкин Николай Григорьевич – генеральный нефтяников из села Урожайного



Он тоже первое лицо в районе, как руководитель самого крупного трудового коллектива бюджетнообразующего предприятия, обеспечивающего рабочими местами жителей города и района. Генеральный директор ОАО «НК «Роснефть» Ставропольнефтегаз» (2004-2006 г.).

Он наш, доморощенный. С того берега реки Кумы, из села Урожайного. Путь к должности Генерального начинал, так сказать, с «нуля», на своей малой Родине. Здесь и становился нефтяником. Забота о людях, работающих в отрасли на наших степных просторах, о благосостоянии их семей, беспокойство о будущем земляков – у него на генетическом уровне. Ибо могилы его предков – на этой земле. Их добрая энергетика в окружающем космическом пространстве придают силы Николаю Григорьевичу для добрых дел по отношению к своим землякам.

Много лет – депутат Советов районного и городского уровня. Самый старейший бессменный депутат города Нефтекумска. Являясь с 2000 года председателем Совета депутатов МО города, я тесно общался с ним, как с депутатом, председателем постоянной комиссии Совета депутатов города. Критический взгляд Николая Музыкина на некоторые вопросы деятельности исполнительной и представительной власти г.Нефтекумска, помноженный на жизненный опыт профессионализм и мудрость, являлись хорошим подспорьем в законотворческой деятельности Совета МО города. Николай Григорьевич является Почетным гражданином города Нефтекумска и села Урожайного.

Николай Шевченко, его земляк, в те годы депутат Урожайненского сельского Совета, посвятил ему стихотворение. Из него несколько строк:

«...А сколько мужчин обеспечил работой,
За семьи болел, проявляя заботу.
Сам Патриарх всея Руси, орден ему, привинтил на груди...».

С уважением к руководителю, товарищу и Человеку дела, который и сейчас, находясь на пенсии, проживая в городе Ставрополе, всем сердцем и душой в городе юности Нефтекумске – эта публикация. Статья Владимира Смолякова была опубликована в краевой газете «Ставропольская Правда». С его согласия, она размещена и в книге.

Человек на своем месте

О хороших людях приятно писать. Независимо от того, каким «портфелем» или полномочиями они обладают. Независимо от тяжести портфеля или отсутствия такового вообще. Главное, чтобы полновесность портфеля определялась не должностями и чинами, званиями и наградами, золотыми генеральскими эполетами или солдатскими погонами, а действительным, не мишурным авторитетом носителя этого «саквояжа», уважением окружающих людей к обладателю «портфели», если следовать выражению героя М.А. Шолохова деда Щукаря.

Для всего востока Ставропольского края, для людей, хорошо знающих норов ногайской степи, где не густо экзотики, где в летний нестерпимый зной и лютую зимнюю стужу, когда ветры сдувают с ног, где ночью и днем нефтяники стоят на непрерывной трудовой вахте, вонзают изобретенные человеческим гением хитроумные механические щупальца в недра земли, чтобы исторгнуть на поверхность «черное золото» – фамилия Музыкин значит многое.

Он вполне осознанно сделал свой профессиональный выбор и ни разу ему не изменил. Это было сделано в середине шестидесятых годов прошлого столетия, в период интенсивного строительства молодого города в степи, открытия новых нефтяных и газовых месторождений, бурного роста нефте- и газодобычи, стремительного роста города, ставшего спустя десятилетия нефтяной столицей аграрного Ставрополья.

Николай Григорьевич не жалеет ни об одном из дней своей насыщенной большими делами и событиями жизни. Ему не раз делались лестные и заманчивые предложения. Можно было жизнь и работу в степи предпочесть другому выбору: уехать куда-нибудь за кордон и жить в благополучных цивилизованных странах-государствах, также занимающихся добычей черного золота, получать приличные деньги.

«Нет» был его ответ. Его дело заниматься тем, чем он сегодня занимается. И Николай Григорьевич вот уже почти сорок лет занимается настоящим мужским делом – делом нефтегазодобытчика.

Музыкин Николай Григорьевич родился в селе Урожайном Левокумского района Ставропольского края 24 августа 1948 года в крестьянской семье. Любовь к труду, прежде всего сельскому, крестьянскому, любому труду, уважение к людям труда ему привили с детства родители – Григорий Романович и Мария Григорьевна.

В 1955 году начал обучаться в Урожайненской средней школе. Здесь прошли его детские и юношеские годы. В летнюю жару, он с уличными друзьями купался в теплой и мутной кумской воде, учился ценить дружбу, набирался жизненного опыта. Учился в школе старательно и усидчиво. Суть изучаемого предмета или темы схватывал быстро, живо, накрепко. Так, что, если следовать некрасовскому выражению – «колом ее оттудова не выбьешь...»

Большой след в жизни Николая Музыкина оставили учителя, которых он с благодарностью и уважением вспоминает сегодня: Щербаков Григорий Прохорович, Конник Дмитрий Филиппович, Касаткина Антонина Илларионовна, Николенко Любовь Григорьевна.

В 1962 году стал комсомольцем, а в 1964 году, после окончания девяти классов «сотоварищами» уехал поступать в Грозненский нефтяной техникум. Здесь он находился под сильным впечатлением от общения с такими замечательными преподавателями, как Туманов Сергей Александрович и Фасулаки Феоктист Павлович, которые убедили его в правильности выбранного дела. После окончания нефтяного техникума в 1968 году, получив специальность техника – геолога, был направлен на работу в город Красноград Харьковской области в трест «Харьковнефтегазразведка». Перед этим успел поработать помощником бурильщика на Зимней Ставке объединения «Ставропольнефтегаз».

В 1980 году окончил Грозненский нефтяной институт. Именно в годы учебы в городе Грозном – нефтяной столице Северного Кавказа он получил очень нужную и не совсем земную профессию (она как и профессия кузнеца, по наблюдениям представителей старшего поколения – и это небезосновательно! – предполагает общение с потусторонними силами).Затем была служба в армии. Служил в Уральском военном округе, в полку, в крепком мужском коллективе, знаменитом тем, что именно здесь, в небе под Свердловском, 1 мая 1960 года советскими ракетчиками был сбит американский самолет-разведчик У-2, в кабине которого находился летчик-шпион Р. Пауэрс.

Служба в армии не только укрепила и закалила его характер, но и способствовала формированию воли, целеустремленности и настойчивости. Здесь он научился ценить истинно мужскую дружбу. Все эти приобретенные качества помогли ему в дальнейшей деятельности.

В 1971 году был принят кандидатом в члены КПСС. После демобилизации из рядов вооруженных сил поступил на работу старшим техником лаборатории Северо-Кавказского государственного проектного института (г. Грозный). Здесь работал до апреля 1975 года.

В нефтяной столице Северного Кавказа Николай Григорьевич встретил свою любовь. Он и сегодня остается верен этому светлому юношескому чувству. Создалась семья. Родились дети.

В 1975 году переехал в город Нефтекумск, где стал трудиться в должности старшего инженера-диспетчера в тампонажной конторе производственного объединения «Старопольнефтегаз». Понадобились опыт и знания, воля и настойчивость, чтобы в этой прокаленной солнцем земле, плоской, как лицо былинного кочевника-степняка – образе, устойчиво сохранившемся еще со школьных лет, в земле, хранящей в своих недрах накопленные столетиями и тысячелетиями неисчислимые богатства и помочь ей исторгнуть на поверхность десятки и сотни мощных фонтанов черного золота.

В сентябре 1975 года был назначен старшим инженером по заливкам скважин, а в марте 1979 года переведен на должность начальника производственно-технологического отдела. В марте 1980 года руководство «Ставропольнефтегаз» доверило молодому и перспективному инженеру пост главного инженера тампонажной конторы, а в 1988 году сорокалетний руководитель стал начальником тампонажного управления производственного объединения «Ставропольнефтегаз». В этой должности проработал до ноября 1994 года.

Нет. Николай Григорьевич никогда не говорил, что он сам себя сделал. Хотя это и не совсем верно. Анализируя свою деятельность, он всегда подчеркивает, что он искренне признателен тем. кто был рядом с ним все эти годы. Этих людей много. Он у них учился. Жадно и заинтересованно. И по сей день помнит эту науку.

Это Понамаренко Николай Андреевич, Матюнин Василий Павлович. Демьяненко Алексей Герасимович, Прохоренко Николай Владимирович, Шеломенцев Георгий Иванович, Исаев Георгий Аркадьевич, Шубин Евгений Федорович, Хачатуров Рафаэль Минасович, Сотиев Хасби Нестерович, Земцев Николай Иванович – бывший первый секретарь Нефтекумского РК КПСС, Коломийцев Михаил Михайлович. Нестеренко Леонид Иванович, Калугина Валентина Ильинична. Всех назвать невозможно. Очень благодарен своей жене Ларисе Максимовне. Она его всегда понимала и помогала.

В 1987 году Музыкин Николай Григорьевич за активное внедрение в практическую деятельность предприятия серии рационализаторских предложений и изобретений был награжден бронзовой медалью ВДНХ СССР.

Перестроечное время не могло не коснуться и деятельности самого большого промышленного гиганта на востоке Ставрополья. Как и судеб тысяч и тысяч людей, связанных с этим предприятием. И речь шла не только о переименовании названия.

Хотя и об этом тоже

30 декабря 1993 года распоряжением комитета управления имущества Ставропольского края № 3022 производственное объединение «Ставропольнефтегаз было преобразовано в открытое акционерное общество типа «Ставропольнефтегаз». Потом пройдут еще три переименования и, наконец-то в июне 2002 года будет определено сегодняшнее название предприятия – Открытое акционерное обществ НК «Роснефть-Ставропольнефтегаз».

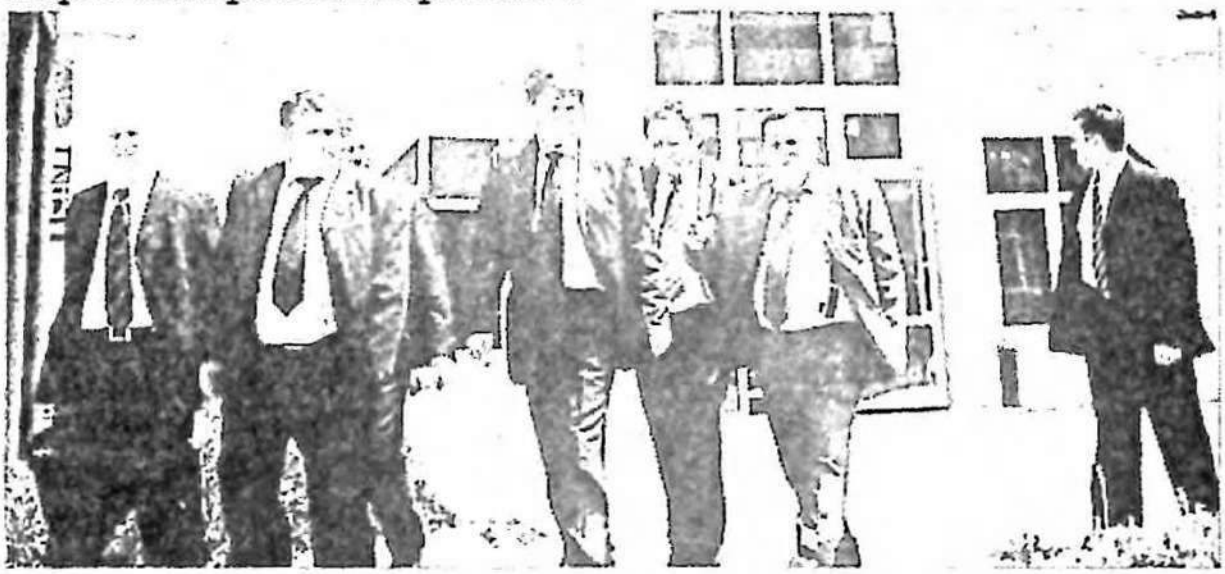

В ноябре 1994 года Николаю Григорьевичу доверят ответственный и серьезный руководящий пост заместителя Генерального директора по производственному обеспечению.

В этой должности он проработал почти десять лет – до мая 2004 года.

Обладая значительной энергией, редкой трудоспособностью, умением видеть перспективу развития предприятия, Николай Григорьевич сосредоточил внимание инженеров и специалистов на решении сложной задачи увеличения добычи нефти занимался изучением новых технологических процессов добычи нефти, технологией разработки месторождений.

Производственная ситуация складывалась таким образом, что в условиях, когда были исчерпаны возможности экстенсивного роста добычи нефти, надо было решать непростые вопросы работы предприятия в новых условиях, производить техническое перевооружение производственных мощностей, разрабатывать новые направления поиска залежей нефти, искать резервы роста, принимать порой не популярные решения. Для этого тщательно изучал передовой опыт стран Западной Европы. Все время приходилось учиться. И других учить.

С этими глобальными проблемами пришлось столкнуться Николаю Григорьевичу в качестве Генерального директора ОАО НК «Роснефть-Ставропольнефтегаз».

Он был назначен на этот пост в мае 2004 года. За период его руководства ОАО НК «Роснефть-Ставропольнефтегаз» снизился вес неработающих скважин в эксплуатационном фонде. Увеличилась выручка от реализации продукции. Выросла средняя заработная плата в объединении.

Занимаясь вопросами снижения затрат и повышения эффективности производства Николай Григорьевич рассмотрел необходимость решения комплекса задач по транспортировке стабильной нефти до железнодорожной станции собственными силами, отказавшись от услуг ОАО «Черноморсктранснефть». Была построена собственная нефтеперекачивающая станция, что позволило предприятию получить существенный экономический эффект в 2005 году.

В 2005 году ОАО НК «Роснефть-Ставропольнефтегаз» торжественно отметило полувековой юбилей своего существования. За это время было добыто 161 миллион тон нефти.

Выступая на торжественном собрании, посвященном этой дате, Генеральный директор подчеркнул, что «50 лет – это не просто дата. Это возрождение Нефтекумского района, это жизнь нашего города. Открытие нефтяных залежей определило судьбы не только нынешних ветеранов, но и их детей, внуков. Особая благодарность тем, кто стоял у истока поиска и находок, добычи и переработки»(«Восход», 3 сентября 2006 года).

Музыкин Н.Г продолжил политику акционерного общества в области решения социальных программ акционерного общества, жителей города и населенных пунктов, расположенных в пределах производственной деятельности общества и благотворительности. На эти цели израсходованы десятки миллионов рублей. Под его руководством было продолжено действие программы по социальной поддержке малообеспеченным слоям населения, инвалидам. Разработаны и действуют мероприятия по защите интересов значительного ветеранского корпуса предприятия и членов их семей.

Оказывается постоянная поддержка дошкольным учреждениям, общеобразовательным, спортивным школам и секциям. Именно поддержка коллектива нефтяников помогла спортсменам Нефтекумского района одерживать победы в крае и за его пределами. А спортсменам из Центра восточных единоборств «Барс» в составе сборной Российской Федерации стать призерами и чемпионами Европы. С его помощью производилось и производится строительство ремонт церквей в городе Нефтекумске, поселке Затеречном, селах Левокумском, Урожайном, Величаевском, мечетей в ауле Озек-Суат и Махач. Да и мало ли каких еще добрых дел совершено не без участия Николая Григорьевича!

Многие годы Николай Григорьевич является депутатом городского и районного советов. В его хлопотной депутатской деятельности постоянно находится комплекс социально-бытовых вопросов жизни города и района. Но он находит время и силы на решение не только производственных задач, но и на благо жителей всего города и района.

В декабре 2005 года Музыкин Николай Григорьевич был в очередной раз избран депутатом городского и районного советов.

В 2003 году жители города Нефтекумска оказали ему большое доверии, присвоив звание «Почетный гражданин города Нефтекумска». В 2004 году совет депутатов села Урожайного присвоил ему звание «Почетный гражданин села Урожайного. Более сорока лет связывает Николая Григорьевича Музыкина с нефтедобывающей отраслью Ставрополья. Были годы, когда нефтяники Ставрополья «выдавали на гора» более 7 млн тонн нефти. Сегодня показатели скромнее – чуть более миллиона тонн. Но этот миллион дорогого стоит.

Изменились условия деятельности кампании, прошло время интенсивного бурения. Сегодня труднее и труднее извлекать нефть из земных недр. Усложнились задачи для промысловиков. Поэтому в нефтяной отрасли и нужны такие профессионалы, как Музыкин. Высокий профессионализм, наличие значительного производственного и жизненного опыта, замечательное сочетание таких качеств, как деловитость, требовательность, основательность, рассудительность, надежность, порядочность, доступность для всех категорий работников – все это вместе взятое снискало ему огромный авторитет среди многотысячного коллектива нефтяников-управленцев, специалистов и рабочих.

Таков сегодня далеко не полный портрет этого замечательного человека, без всякого преувеличения настоящего патриота своего края, своей земли, людям которой он служит бескорыстно и предано.

В. Смоляков, Левокумский район.

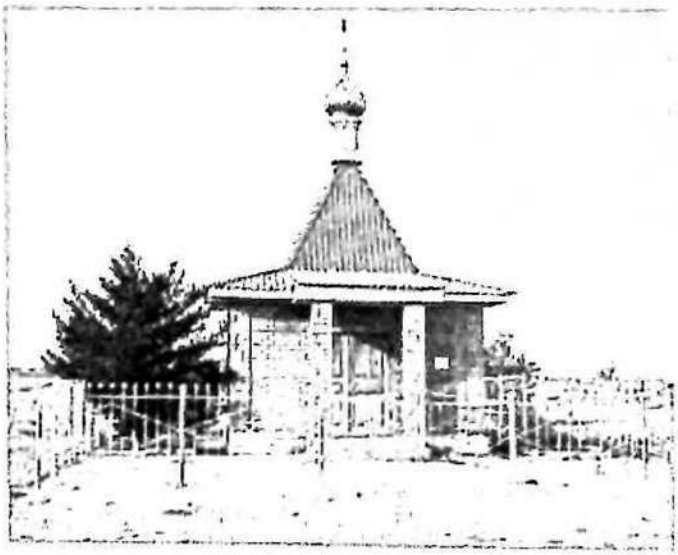

Часовня на кладбище с. Урожайного построенная на личные средства Н. Музыкина.



Из выступления Музыкина Н.Г.

В структуре акционерного общества функционируют 13 цехов и два дочерних предприятия – ЗАО «Ставропольнефтегаз-Спецопторг» и ООО «Журавское».

В декабре 2002 года бизнеспланом на 2003 год ОАО «НК «Роснефть»-Ставропольнефгегаз» доведена среднесписочная численность 4870 человек, фактически на начало текущего года среднесписочная численность работающих составляла 4788 человек.

На выплаты социального характера израсходовано 14,5 млн. руб., в том числе на медицинское страхование –1 млн. руб., на страхование от несчастных случаев – 450 тыс. руб.

С октября 2003 года начата выплата негосударственных корпоративных пенсий ветеранам-пенсионерам, достигшим возраста 65 лет и старше (зарегистрированы и получают пенсии 1771 человек).

Приоритетной задачей руководства акционерного общества является обучение, воспитание кадров, их закрепление на предприятии. Для этого необходимо уже сейчас провести индексацию заработной платы. Все расчеты в совет директоров представлены.

ЧЛЕНЫ ПРАВЛЕНИЯ:

1. Музыкин Николай Григорьевич - генеральный директор ОАО «НК «Роснефть»-Ставропольнефтегаз», председатель правления.
2. Черников Владимир Степанович - главный инженер ОАО «НК «Роснефть»-Ставропольнефтегаз».
3. Калугина Валентина Ильинична - заместитель генерального директора ОАО «НК «Роснефть»-Ставропольнефтегаз» по экономическим вопросам.
4. Галджев Ахилес Фотиевич - заместитель генерального директора ОАО «НК «Роснефть»-Ставропольнефтегаз».
5. Козьменко Роман Александрович - заместитель генерального директора ОАО «НК «Роснефть»-Ставропольнефтегаз», начальник службы экономической безопасности.
6. Тараканов Александр Евгеньевич - заместитель генерального директора ОАО «НК «Роснефть»-Ставропольнефтегаз», главный геолог.
7. Чумаченко Георгий Александрович - заместитель генерального директора ОАО «НК «Роснефть»-Ставропольнефтегаз» по связям с общественностью.

Май, 2004 г.

Была благосклонна...

Без малого три десятилетия трудился на нефтекумской земле Николай Иванович Ковалев. Начинал оператором, стал генеральным директором ОАО «НК «Роснефть»-Ставропольнефтегаз». Он вместе с коллективом пережил взлеты и падения предприятия, отмечал юбилейные даты, внедрял новинки в производство, ценой огромных усилий всех работающих добился стабилизации в добыче нефти. Труд Николая Ивановича оценен по заслугам: он назначен генеральным директором ОАО «НК «Роснефть»-Краснодарнефтегаз».

В качестве желанного гостя – бывший генеральный директор ОАО Н. Ковалев принимал участие в главном собрании года. Обращаясь к присутствующим акционерам, руководителям подразделений, единомышленникам, Николай Иванович Ковалев сказал:

– Судьба была ко мне благосклонна: я 28 лет проработал в нефтяной отрасли на нефтекумской земле, из них десять лет был генеральным директором ОАО «НК «Роснефть»- Ставропольнефтегаз». С щемящим чувством радости встречи с вами я подъезжал к Нефтекумску. Это такое состояние, когда после разлуки возвращаешься в родительский дом.

Есть во мне и чувство удовлетворения. Коллективом проделана огромная работа: создана прочная структура, специалисты которой принимают правильные технические решения именно на тот момент, когда это нужно, берут на себя смелость в отстаивании интересов предприятия. Все это говорит о том, что работающие в отрасли – люди думающие, профессионалы, специалисты от Бога. Им по плечу решать поставленные задачи, это здоровый коллектив. Есть и проблемы, которые требуют долговременного решения, больших финансовых вложений.

Все познается в сравнении и хочу сказать: я горжусь нашими специалистами-профессионалами. Не беру на себя смелость заявить, что они самые лучшие, но что лучшие – это точно.

В заключение хочу пожелать Николаю Григорьевичу Музыкину, его команде, коллегам, друзьям, всему многотысячному коллективу акционерного общества успехов в труде, не снижать темпов, преумножать достигнутое, бережно хранить традиции. Если я кому-то что-то обещал и не выполнил, значит, не успел, а если кого-то обидел, то это не со зла.

Газета «Восход», 2004 г.

Безвозмездная помощь

Через вашу газету хочу выразить благодарность от себя и от работников муниципального образования села Ачикулак депутату Государственной Думы Ставропольского края, генеральному директору ОАО «НК «Роснефть»-Ставропольнефтегаз» Николаю Ивановичу Ковалеву, заместителю генерального директора Никола. Григорьевичу Музыкину и начальнику НУТТ Ахилесу Фотиевичу Галджеву за оказанную безвоздмездную помощь в выделении автомобиля «УАЗ» 469.

Н. Дергачев, глава муниципального образования с. Ачикулак.

Откровения Гришина М.Е.,
Почетного гражданина г. Нефтекумска

Я, Гришин Михаил Евдокимович родился 8 июля 1930 г. в крестьянской семье в д. Мухино Хомутовского р-на Курской области. В 1938 г вместе с родителями переехал в с. Степное Ставропольского края, а в 1946 г. в г Малгобек ЧИАССР.
В 1948 г. закончил среднюю школу и поступил в Грозненский нефтяной институт на промысловый факультет, который закончил в 1953 г по специальности горный инженер по разработке нефтяных и газовых месторождений. После окончания института работал в объединении „Грознефть" в тресте „Малгобекнефть"
В 1964 году вместе с семьей переехал в г Нефтекумск где работал в объединении „Ставропольнефтегаз", а с 1972 г по 1987 г работал начальником Нефтекумского УБР.
С 1960 по 1963 гг работал по оказанию технической помощи в Монголии, с 1965 по 1967 гг в Пакистане.

с 1987 по 1989 гг работал руководителем контракта по бурению в Ираке.
С 1991 г по настоящее время на пенсии.
Жена Гришина Римма Дмитриевна 1933 г рождения пенсионерка.
Дети: Евтеева Лариса Михайловна 1954 г рождения живет в с. Навице-Артезиан, работает преподавателем в школе.
Митченкова Елена Михайловна 1958 г рождения работает в ОАО „Роспефть" „Ставропольнефтегаз" живет в Нефтекумске.
Гришин Александр Михайлович 1966 г рождения - предприниматель живет в г. Нефтекумске.
Еще в нашей семье четыре внучки, один внук и одна правнучка.
В ВЛКСМ состоял с 1944 по 1956 гг.
В КПСС с 1956 г по 1991 г.
Воинское звание инженер-капитан запаса.

Награжден Орденом Трудового Красного знамени, медалью Ветеран труда, медалью в честь 100-летия рождения Ленина. Отличник нефтяной промышленности. Лауреат премии им. Губкина, награжден серебряной медалью ВДНХ.

Гришин. 22.02.2005 г.

Коллектив УБР, которым я руководил, принимал активное участие в строительстве и благоустройстве г. Нефтекумска, оказывал шефскую помощь школам, ГПТУ, больнице, поликлинике, совхозам.

Особая благодарность нынешним руководителям М.И. Товчигречко, Н.Г. Музыкину, Т.А. Шведовой, А.И. Кекелеву за их самоотверженный труд по созданию благоприятных условий проживания людям в этот трудный период перестройки "Дикого капитализма".

Перечислить все что сделано и делается очень трудно.

Красноречивее всего говорит о себе г. Нефтекумск, построенный самоотверженными людьми в Ногайской степи.

Гришин 22.02.2005 г.

И первое лицо в финансовой системе района

...Два листка, исписанные красивым крупным почерком. Это автобиография Донецкой Натальи Георгиевны. Без единой помарки, скупыми строками она изложила на бумаге всю свою жизнь.



ФИНАНСИСТ - И ЭТИМ ВСЕ СКАЗАНО

Прожила Наталья Георгиевна чуть больше семидесяти лет. Это были насыщенные годы. По распределению Буйнакского финансового техникума приехала в Ачикулакский район. В райфинотделе предложили должность старшего инспектора госфондов. Потом возглавляла центральную сберкассу, а с 1963 года, когда был ликвидирован Ачикулакский и организован Нефтекумский район, стала работать заведующей райфинотделом. Трудилась в отделе до ухода на заслуженный отдых, отдав финансовому делу около 35 лет.

Больше года прошло с того печального дня, когда Наталья Георгиевна ушла из жизни, но она не ушла из памяти тех, кто ее знал, с кем она работала. Ее знали в коллективе требовательной, но справедливой, отмечали высокий профессионализм.

Ветераны труда финансового управления министерства финансов Ставропольского края вспоминают: Донецкая Наталья Георгиевна всегда и на всех уровнях отстаивала интересы нашего района. Она чутко реагировала на изменения в экономике страны, края и района.

Конечно же, за 35 лет руководства было и хорошее, и плохое. Досадные промахи не остаются в памяти, а вот хорошее не выветривается временем. Многие отмечали трудолюбие Натальи Георгиевны. И не случайно, наверное, ей были присвоены звания "Заслуженный экономист РСФСР", "Отличник финансовой работы".

Сейчас райфинотдел вырос в управление. На смену ветеранам приходят молодые. И если речь заходит о Наталье Георгиевне, следовательно, память о ней жива, а ее дело продолжают те, кто пришел на смену.

На снимке: Донецкая Н. Г. в молодые годы.



Наталья Георгиевна Донецкая очень много сделала для того, чтобы найти возможность финансово помочь «Восходу» в трудные 90-е годы, не имея еще для этого нормативно-правовой базы.

На снимке: Наталья Георгиевна юбилее «районки» – первом общерайонном празднике газеты, который мы организовали, чтобы поблагодарить читателей, наших помощников, внешкоров, руководителей за помощь и привлечь их внимание к проблемным вопросам районной газеты «Восход».

Счастливое время в городе Юности

Не сразу и не вдруг возникла эта идея. Сначала одолевали сомнения: кому эта надо, потом появилась уверенность: наш рассказ вызовет живой интерес у многих нефтекумчан. С этим убеждением и выехала в г. Кисловодск бригада журналистов в составе собственного корреспондента газеты "Ставропольская правда" А. Лупашко, редактора [в то время] районной газеты "Восход" А. Киселева и автора этих строк. Запаслись телефонными номерами, адресами. Ранним солнечным утром покинули Нефтекумск. Цель поездки была одна: встретиться с бывшими нефтекумчанами, ныне проживающими в г. Кисловодске.

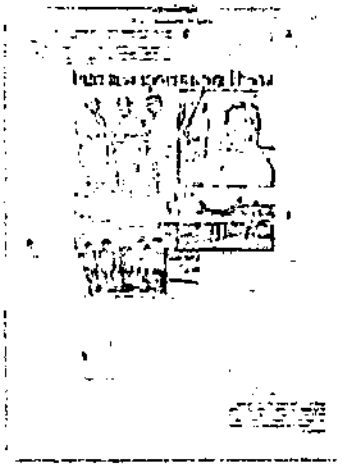

Сразу оговоримся, многих не нашли: было время отпусков, кое-кто не пришел из-за плохого самочувствия, из-за неотложных дел. Но те, которые собрались, были очень рады встрече. Рассказы о былом, воспоминания буквально "захлестнули" каждого участника "круглого стола". Нашим землякам было что сказать, чем поделиться, потому что лучшие годы своей жизни они посвятили Нефтекумью. Беседа за "круглым столом" длилась около шести часов, и это было счастливое время общения. В рассказах наших собеседников звучали добрые воспоминания, порой чувствовалась ностальгия по ушедшим годам, грусть по друзьям и знакомым, но задор прежних молодых лет "перечеркивал" печаль и встреча за "круглым столом" больше напоминала встречу однокурсников, чем солидных людей.

До конца встречи нельзя было понять: кто у кого был в гостях. Приезжие сосредоточенно запоминали рассказы наших земляков, а хозяева в мыслях были далеко от Кисловодска, они жили в тот момент делами и заботами города своей Юности – Нефтекумска. Встречу за "круглым столом" начал В. КОВАЛЕНКО.

– Работал я главным врачом в поселке Затеречном и был заместителем у Вазиева, главного врача района. Так как жена – коренная кисловодчанка, то "перетянула" меня к своим родителям. В Кисловодске мы живем более двадцати лет. У меня два сына, оба избрали профессию медика. И что интересно, один из сыновей работает заместителем главного врача санатория "Смена" у Чермена Вазиева.

Хочу отметить, что как хирург я ничем не отличался от хирургов Кисловодска. Имею в виду профессиональные навыки. А вот как приезжему, долго пришлось доказывать своим трудом профессиональные качества.

Ничего, заявил о себе, работал в курортном совете, потом "вписался" в ВЦСПС, теперь вот – в зональном управлении. Каждый возраст оставляет в памяти свой след – школа, армия, институт, работа. Жил в Калмыкии, работал в поселке Затеречном. На нефтекумской земле познакомился с Безугловым и Селюковым, Кожуховским и Качановым, Богомазовым и Беликовым, Гришко и Шахбазяном. Это было незабываемое время, а те, кто меня окружал – великие люди.

– Было тяжело, но все преодолевалось. Нами двигала сила, имя которой – Молодость, – так начал свои воспоминания Ч. ВАЗИЕВ. Он продолжал: «Вы не поверите: скажут, из Нефтекумска прибыл на лечение, а я себе отмечаю: наш приехал».

Двадцать лет назад я уехал из Нефтекумска, а забыть этот город не могу. Годы работы в Нефтекумске вспоминаю часто. Помню тех, с кем трудился там. Условия на Нефтекумье тяжелые, но люди – это клад. Такого доброжелательства, как у вас, нигде не встретишь. До сих пор некоторые приезжие из Нефтекумска благодарят меня за удачные операции, а я уже этого не помню.

Я благодарю судьбу, что не одинок, что меня окружают те, с кем я общался в Нефтекумске. С первых часов своего пребывания в Кисловодске надо мной взял шефство Николай Иванович Земцев, к которому я отношусь всегда как к руководителю.

– Отправили меня работать в Нефтекумский неблагополучный район. Приезжаю, а тут идет дождь. Подумал, что в крайкоме партии надо мной пошутили, и лишь весной понял, что сказали правду, – продолжил разговор Н.И. ЗЕМЦЕВ.

Первое, что бросилось в глаза – обилие орошаемых земель и... отсутствие кормов, а отсюда низкий приплод. Взялись за решение этой проблемы. Четыре года работал я на Нефтекумье, и все эти годы нам везло. Мы даже переходящие знамена получали.

Забегая вперед, скажу: в Кисловодске меня принимали настороженно, а в Нефтекумске поверили сразу. Приехал я туда на постоянное местожительство, уезжать не собирался. Но так как Нефтекумск является кузницей кадров, то меня отправили работать в Предгорный район, который называли тогда придворным, а оттуда – в Кисловодск.

Естественно, каждый первый секретарь что-то привносил свое в судьбу района. Помните земцевские планерки на строительных объектах? Так вот я их из Нефтекумска перенес в Кисловодск, на реконструкцию железнодорожного вокзала. Что тут началось! В семь утра руководителям и специалистам надо было быть на стройке, а они к этому не приучены, избалованы. В конце концов добился своего. Наверное, за это все нефтекумские клички быстро разнеслись по Кисловодску.

Удалось решить и задачу по благоустройству. Было так: едет в Кисловодск высокий гость – начинают мести и скрести.

А почему этого не делать каждый день? Вошло потом и это требование в норму. Вскоре Кисловодск был признан лучшим городом среди малых городов России. Нефтекумск и очень многих нефтекумчан помню, не забыл. В этом городе я отметил свое 50-летие, стал почетным гражданином (это звание я получил впервые в Нефтекумске).



– А я Нефтекумск называю городом порядочных людей. Это, может быть, трудно объяснить, но говорю так потому, что я это чувствую, – сказала на встрече за "круглым столом" Е. АЛЕКСАШИНА (на снимке). – В этом городе руководители, несмотря на должности, остаются людьми. Я рада, что не растеряла нефтекумских друзей. В мае 1966 года я переводом переехала в г. Нефтекумск. Сама – воронежская, а приехала из Пензы. Там была директором молзавода (перерабатывали 100 тонн молока). В Нефтекумске завод еще не был пущен в эксплуатацию. 23 года я ему отдала. Было всякое, но хорошего – больше.

В Кисловодске побоялись направить меня в производство. Работала на гормолзаводе бухгалтером расчетного стола, завлабораторией, потом заместителем директора и старшим мастером. 41 с половиной лет – таков мой трудовой стаж. Три года назад ушла на пенсию, не работаю.

– Если бы у меня было два дня рождения, то я обозначил их бы так: первый день рождения – это рождение матерью, второй – это рождение на нефтекумской земле, – так начал свои воспоминания Ю. ГОНТАРЬ, которого мы также встретили в Кисловодске во время его отпуска. – Первое впечатление от Нефтекумска –неимоверная жара, обжигающий ветер, летящий песок. Все это напоминало огромную горячую сковороду, а спасением служили нам мокрые простыни и полотенца. И вот в этих климатических условиях живут прекрасные люди, сердечные и душевные. Я убежден, что у них обязательно будет "второе дыхание", потому что в Ставропольском крае нет подобной зоны, в которой так тесно переплетались бы интересы экономистов, политиков и деловых людей.

...Над Кисловодском опустился тихий вечер: зажглись уличные фонари, прохладой повеяло от фонтанов, курортники неспешно прохаживались по парку. Мы уезжали, увозя с собой добрые воспоминания тех, кто когда-то жил и работал на востоке Ставрополья, в маленьком, но таком дорогом для всех нас Нефтекумске.

М. Загородняя. Газета «Восход». 20.10.2001 г.

Левокумский район во Всесоюзном социалистическом соревновании был удостоен по итогам 1978 года высокой правительственной награды: Переходящего Красного знамени ЦК КПСС, Совета Министров, ВЦСПС и ЦК ВЛКСМ.

На торжество, по случаю вручения Знамени, была приглашена делегация соседей нефтекумчан во главе с первым секретарем райкома партии Земцевым Н.И.

На коллективном снимке (стр. 122): после вручения Знамени, – руководители и секретари партийных комитетов, ветераны труда Левокумского района, гости из Ставрополя и члены делегации из Нефтекумского района.

Слева направо второй – Земцев Н.И. Справа второй – Качанов А.А. председатель Нефтекумского райисполкома. Слева пятый, в центре – Калашников секретарь крайкома КПСС (в последствии, первый секретарь Волгоградского обкома КПСС), справа от него Бирюков Б.Д., первый секретарь Левокумского РК КПСС. Слева от Калашникова – Немеровченко П.М. – председатель Левокумского райисполкома. В первом ряду справа первый – Каблахов И.Щ. – начальник Левокумского РУСХ.

Социалистическое соревнование в СССР – трудовое соперничество, чтобы в деле своем быть «Лучше всех». Наши районы, как соседи, соревновались, дружили. Обменивались опытом работы, делегациями в дни юбилеев и других торжеств и мероприятий. В «районках» выходили обменные полосы газет с рассказом о трудовых буднях. В Советском Союзе – это была традиция.


Светлый путь

ОРГАН ЛЕВОКУМСКОГО РАЙКОМА КПСС И РАЙОННОГО СОВЕТА ДЕПУТАТОВ ТРУДЯЩИХСЯ СТАВРОПОЛЬСКОГО КРАЯ

Соревнование двух районов

ВЫСОКО НЕСТИ ЗВАНИЕ КОММУНИСТА



Левокумский район, 1978 год. Вручение переходящего Красного Знамени ЦК КПСС Совета министров СССР, ВЦСПС и ЦК ВЛКСМ. Участвовала делегация Нефтекумского района.

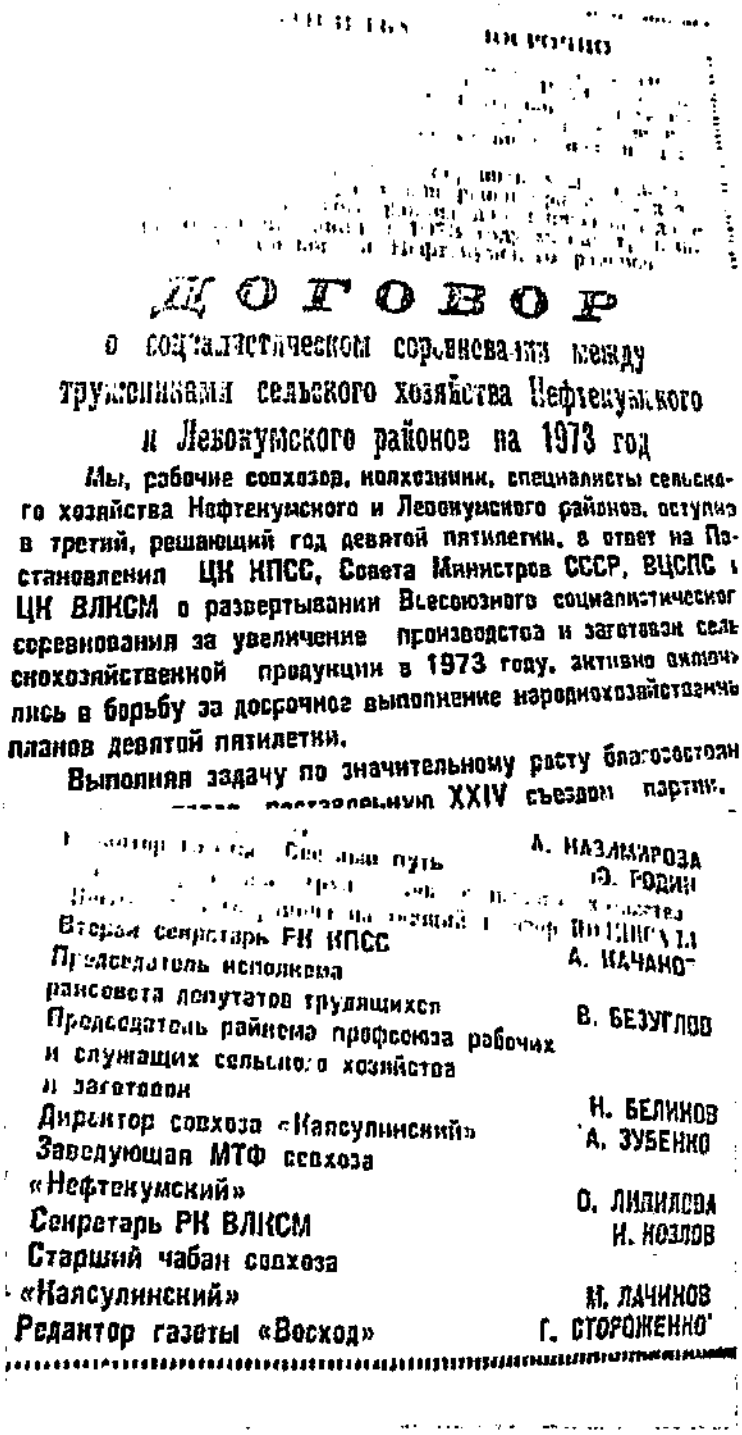

ДОГОВОР

о социалистическом соревновании между тружениками сельского хозяйства Нефтекумского и Левокумского районов на 1973 год

Мы, рабочие совхозов, колхозники, специалисты сельского хозяйства Нефтекумского и Левокумского районов, вступив в третий, решающий год девятой пятилетки, в ответ на Постановления ЦК КПСС, Совета Министров СССР, ВЦСПС и ЦК ВЛКСМ о развертывании Всесоюзного социалистического соревнования за увеличение производства и заготовок сельскохозяйственной продукции в 1973 году, активно включились в борьбу за досрочное выполнение народнохозяйственных планов девятой пятилетки.

Выполняя задачу по значительному росту благосостояния [illegible] постановлениям XXIV съездом партии.

[illegible] Светлый путь — А. НАЗАМИРОВА
Ю. ГОДИН
Вторая секретарь РК КПСС — А. КАЧАНО-
Председатель исполкома районсовета депутатов трудящихся — В. БЕЗУГЛОВ
Председатель райкома профсоюза рабочих и служащих сельского хозяйства и заготовок — Н. БЕЛИКОВ
Директор совхоза «Напсулинский» — А. ЗУБЕНКО
Заведующая МТФ совхоза «Нефтекумский» — О. ЛИЛИЛОВА
Секретарь РК ВЛКСМ — И. КОЗЛОВ
Старший чабан совхоза «Напсулинский» — М. ЛАЧИНОВ
Редактор газеты «Восход» — Г. СТОРОЖЕНКО

По примеру урожайненцев

По примеру урожайненцев в совхозе «Каратюбинский» в начале февраля приняла первых 5 тысяч «пациентов» откормочная площадка для овец. Своим устройством и технологическим процессом производства баранины отличного качества она почти ничем не отличается от крупного цеха современного предприятия.

Все здесь — и водопой, и кормление, и очистка помещений — осуществляется с помощью механизмов. Иными словами, откорм овец на сдачу государству происходит на промышленной основе.

Обслуживают площадку семь чабанов во главе с бригадиром Абеком Кожаевым. Вот их первые результаты. На мясокомбинат отправлено 500 овец с живым весом более 40 килограммов каждая.

В. ЖИДКОВА.
Главный зоотехник совхоза «Каратюбинский».

Добрая традиция

В конце июля 1974 года на Левокумье состоялся районный праздник Урожая. По доброй традиции двух соседних районов и согласно договора о соревновании, на праздник прибыла делегация Нефтекумского района. Г.Погосов первый секретарь Нефтекумского райкома партии сердечно поздравил левокумцев и пожелал новых успехов в труде. Он зачитал приветственное письмо Нефтекумского РК КПСС и Совета депутатов трудящихся, вручил чемпионам жатвы: И.Н. Алейникову и Т.Г. Сапачевой памятные подарки от соседей нефтекумцев. По доброй традиции обменная полоса о Нефтекумском районе, опубликована в газете Левокумского района «Светлый путь» № 45 (4811) 13 апреля 1974 г.

Уважаемые люди приезжают на Нефтекумье

В последнее время Нефтекумский район, его столицу г.Нефтекумск, частенько с рабочими визитами посещают представители исполнительной и законодательной власти края, бывают и из Москвы.

Вот нынешний губернатор Ставропольского края В.В. Владимиров уже побывал в районе несколько раз. Такие поездки полезны как для власти, так и для жителей степного востока Ставрополья. Что ни говори, «прямая» связь, глаза в глаза. И тогда вблизи проблему увидишь наверняка.

Но и в годы 20-го столетия нынешнее Нефтекумье не обходили своим вниманием первые лица региона и другие уважаемые люди СССР.

Так, в апреле 1917 года ставку Ачикулак (в дальнейшем административный центр Ачикулакского района) посетил Д.С. Старлочанов, губернский комиссар Временного правительства. В пору активного развития нефтяной отрасли, в конце 50-х, приезд в поселок Затеречный Н.А. Булганина – председателя Ставропольского Совнархоза. До этого Булганин занимал ряд государственных и военных должностей союзного значения; Министр Обороны, Председатель Совета министров СССР, член КПСС с 1917 года.

В начале 60-х, секретарь Ставропольского крайкома КПСС Ф.Д. Кулаковский в селе Кара-Тюбе провел краевой семинар по вопросам сельского хозяйства. В дальнейшем он – секретарь ЦК КПСС, Герой Социалистического труда.

В 70-х годах приезд М.С.Горбачева, в те годы первого секретаря Ставропольского крайкома КПСС (потом он секретарь, генеральный секретарь ЦК КПСС, первый и последний Президент СССР). В первой половине 80-х нас посетил В.С. Мураховский, первый секретарь Ставропольского крайкома КПСС, подробно ознакомившийся с опытом работы Ачикулакской НИЛОС по закреплению песков. Бывал у нас и Виктор Казначеев, второй секретарь крайкома КПСС, депутат Верховного Совета РСФСР, благодаря которому построена дорога в асфальтовом покрытии; село Ачикулак, а.Махмуд-Мектеб, а. Тукуй-Мектеб.

В 21 веке в г.Нефтекумске и районе побывали губернаторы края: А.Черногоров, В.Гаевский, В.Зеренков и, как было уже сказано, губернатор В.Владимиров. Ю.Гонтарь, Ю.Белый – бывшие председатели Думы Ставропольского края, ныне депутаты Думы СК.

Очень примечательным событием для района был приезд в первом десятилетии 21 века С.К.Шойгу – Героя России, нынешнего Министра Обороны РФ, а тогда Министра Правительства России по чрезвычайным ситуациям, который в ДК «Нефтяник» провел встречу с нефтекумчанами. Позже – И.Сечин, вице-премьер РФ. Знаменитые артисты, художественные коллективы, спортсмены. В числе которых знаменитый борец мирового уровня, депутат Государственной думы РФ - А. Карелин. Елена Соболь, член Союза журналистов России, взяла у него интервью во время посещения им спорткомплекса «Старт». Бывал в Нефтекумске и Александр Коробейников, как Министр Правительства Ставропольского края и как первый заместитель представителя Президента России в Южном Федеральном Округе. Он посещал микрорайон «Северный», где проживают беженцы и переселенцы из горячих точек бывшего СССР, а также – Чечни.

При посещении города, их всегда сопровождали, давали разъяснения первые лица района. Бывают в городе и районе министры Правительства Ставропольского края, депутаты Государственной Думы и федерального собрания РФ, другие руководители краевых ведомств, генералы Министерства Обороны и Внутренних дел. Так в Нефтекумск неоднократно посещал нынешний начальник краевого управления МВД, генерал-лейтенант полиции А.Г. Олдак. Разумеется, в моей краткой информации указаны не все достойные лица российского и краевого масштаба, побывавшие в наших ногайских степях, почти что за 100-летнюю историю Нефтекумского района.

Однако. Об одном из таких руководителей Ставропольского края, Герое Труда Ставрополья Всеволоде Серафимовиче Мураховском, участнике Великой Отечественной войны хотелось бы в несколько строк рассказать читателю книги.

Прежде всего, это дань уважения поколению, защищавшего нас от фашистского порабощения и победившего фашизм. Это человек, который прошел все ступени кадрового роста до руководителя союзного масштаба в Ставропольском крае. Начав в 1954 году работать первым секретарем Ставропольского горкома КПСС, он в 1985 году – с должности первого секретаря Ставропольского крайкома КПСС, назначается первым заместителем председателя Совета Министров СССР, председателем Государственного Агропромышленного Комитета СССР.

Всеволод Серафимович постоянно обращал внимание на развитие промышленного и аграрного сектора на востоке Ставрополья, в том числе и в Нефтекумском районе. Был внимателен к кадровому составу молодых специалистов.

«...Бывая в районах, я всегда обращал внимание на работу молодых специалистов аграрников, которые были более восприимчивы к новаторству...» – вспоминает он.

В.Мураховский имеет самое непосредственное отношение и к судьбе моего одноклассника, земляка Кочетова Владимира Кирилловича, Генерального директора ОАО кондитерского комбината «Кубань». В 1978 году встал вопрос о председателе колхоза «Коммаяк» Кировского района. В интервью «Авторитетное мнение» В.С. Мураховский об этом: ***«...Конечно же, кадровый вопрос меня волновал – один из лучших колхозов района и края должен возглавить достойный преемник. С.М. Романько, первый секретарь РК КПСС, рекомендовал молодого толкового организатора В.К. Кочетова... Я согласился – пусть в нашем крае будет самый молодой председатель колхоза... Ближе знакомясь с хозяйством, все более убеждался в правильности выбора. Владимир Кириллович во многих начинаниях показывал свои новаторские качества... Впоследствии мне пришлось принимать участие в переводе В. Кочетова на работу в Краснодарский край на агропромышленный комбинат «Кубань». Я рад, что здесь, в полной мере, развернулись организаторские способности, проявился его талант руководителя...».***

В октябре 2016 года Всеволоду Серафимовичу, в год его 90-летия, губернатор края В. Владимиров лично вручил награду – медаль «Герой труда Ставрополья». Это он сделал в Москве, где проживал Почетный гражданин Ставропольского края В.С. Мураховский. А В.К. Кочетов, на которого, как на перспективного молодого руководителя, в свое время, обратил внимание глава края В.С. Мураховский, в том же 2016 году удостоен также высокой награды «Герой труда Кубани».

В 2017 году В.С. Мураховский умер. В газете «Ставропольская Правда» были опубликованы некрологи, соболезнования об этом удивительно прекрасном человеке. Энергию его созидательной деятельности хранит и знойная степь Нефтекумья.

КСТАТИ

В июне 1982 года В. Мураховский посетил музей Величаевских молодогвардейцев и в Книге гостей оставил свою запись:

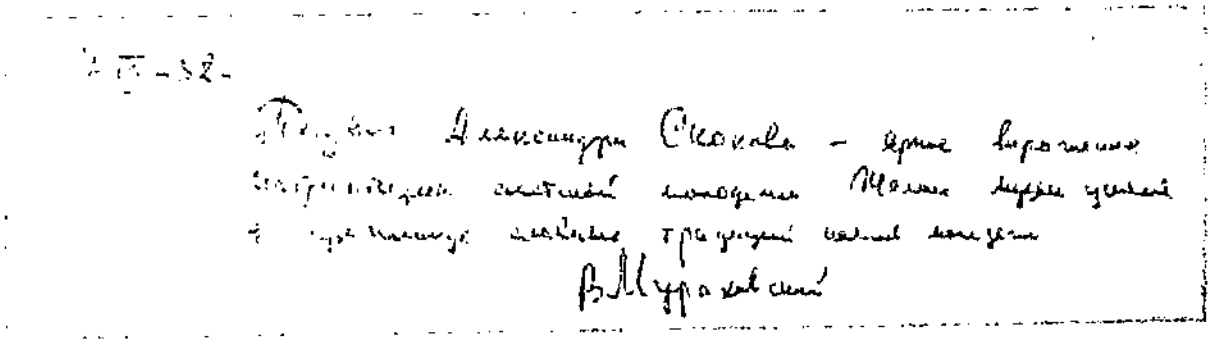

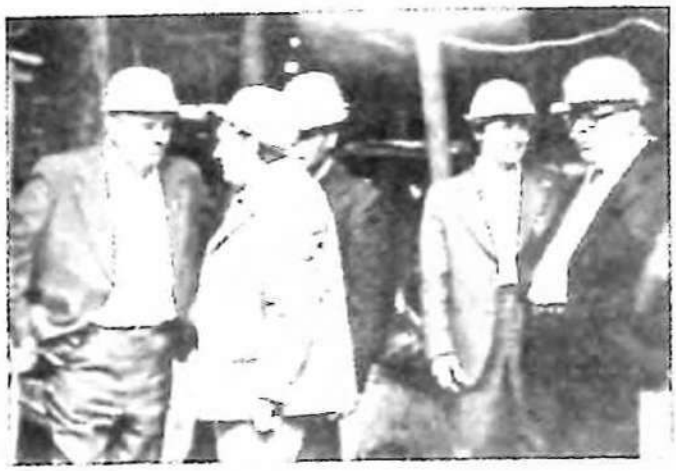

На снимке: буровая бригада Харсеева, Героя социалистического труда.

М. Горбачев, первый секретарь крайкома КПСС (слева первый) беседует с Н. Прохоренко, начальником СНГДУ. Справа первый – Г. Погосов, первый секретарь Нефтекумского РК КПСС.



На снимке: слева направо – В. Мураховский, первый секретарь Ставропольского крайкома КПСС, П. Ревин, председатель Нефтекумского райисполкома; Н.Земцев, первый секретарь Нефтекумского РК КПСС, В. Кабалалиев, директор Нефтекумского лесхоза; П. Сидоренко, директор Ачикулакской НИЛОС. Обсуждается вопросы закрепления песков и развития лесного хозяйства в Нефтекумской районе. Начало 80-х годов 20 века.



В.Владимиров, губернатор Ставропольского края вручает медаль «Герой труда Ставрополья» В. Мураховскому (слева). Москва. 20 октября 2016 г.



Приезд в ордена Трудового Красного Знамени колхоз «Коммаяк» председателя Госагропрома СССР В.С. Мураховского (первый слева). Сопровождает председатель Кировского райисполкома В.К. Кочетов. 1981 г.



На снимке: 2016 год, Краснодарский край.

Вручение наград Героям труда Кубани. В центре: В. Кочетов, генеральный директор ОАО Кондитерский комбинат «Кубань». Слева В.П. Тормашев, гендиректор «Агрофирма-Племзавод «Победа» ст. Каневская.

Справа А.П. Сидюков, директор ОАО Племзавод «Дружба». Калининский район.



В.Гаевский (2008-2012 год), губернатор Ставропольского края. Встреча с молодежью района в Центре внешкольной работы города.



Елена Соболь, корреспондент ТНТ-Нефтекумск, ноябрь 2007 г., берет интервью у Александра Карелина.

А. Карелин – борец и политик. Тяжеловес (рост 190 см, вес 130 кг). Троекратный олимпийский чемпион. Капитан сборной команды борцов. На трех Олимпийских играх нес флаг нашей Родины; СССР, Российская Федерации. С 1999 года четыре раза избирался в Госдуму Российской Федерации. Четыре года был представителем края в Госдуме РФ. С 2001 года Александр Карелин член высшего совета партии «Единая Россия».

ХРОНИКА

В числе великих спортсменов осенью 2003 года в Нефтекумске побывал ставропольчанин Александр Гребенюк, принявший участие в проведении пятых сельских краевых спортивных игр. А. Гребенюк – легкоатлет, заслуженный работник физической культуры и спорта, мастер спорта международного уровня, чемпион и обладатель кубка Европы в 70-х годах 20 века, чемпион седьмой летней спартакиады народов СССР, трехкратный чемпион СССР, участник 21-х Олимпийских игр в Монреале.

Губернатор Ставропольского края В. Владимиров и глава республики Ингушетия Ю-Б.Евкуров

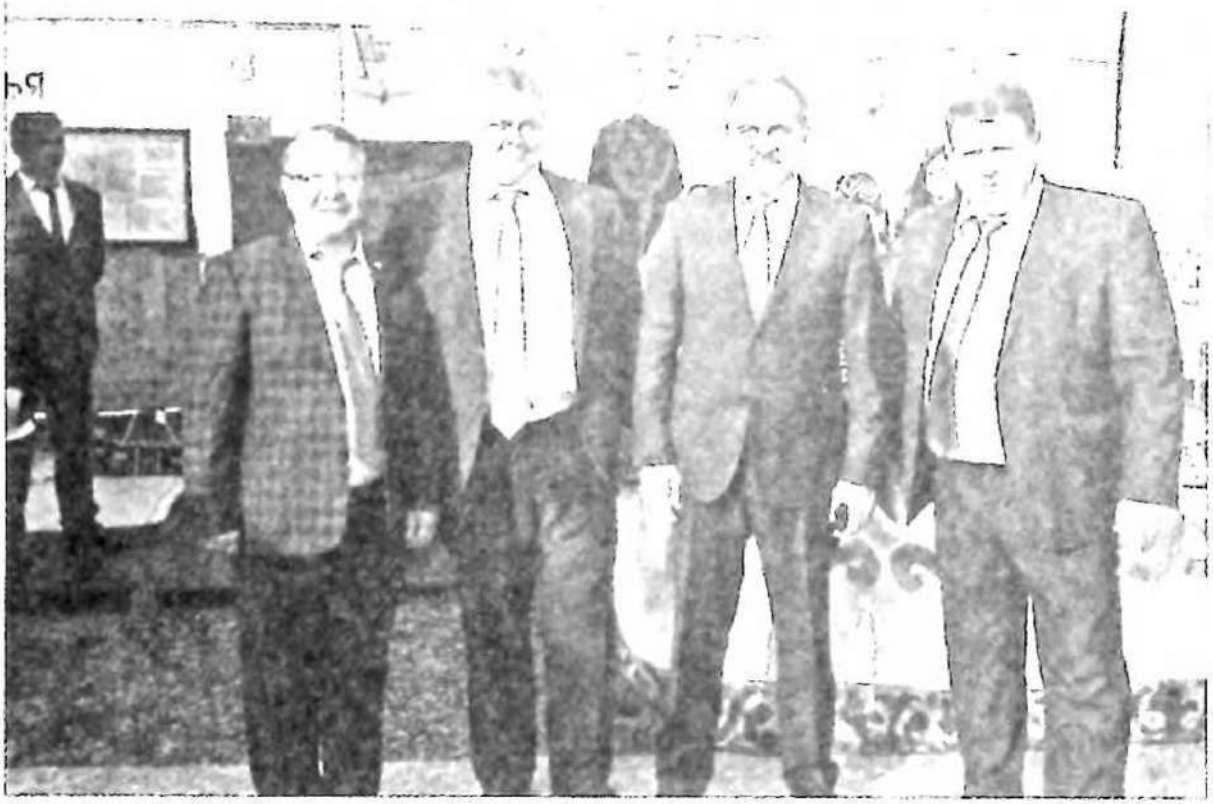

Нефтекумский городской округ на XXVI Всероссийском фестивале «Российская студенческая весна» в городе Ставрополе 15 мая представило Каясулинское социально-культурное объединение в составе Ногайской региональной национально-культурной автономии СК под руководством Б.А. Адженизова (на снимке слева первый).

В центре слева – В.Владимиров, губернатор СК, справа Ю-Б.Б. Евкуров, глава республики Ингушетия, герой Российской Федерации. Рядом с ним – Д. Сокуренко, глава Нефтекумского городского округа.

ХРОНИКА

Благотворительный обед

15 февраля на приходе преподобного Сергия Радонежского г. Нефтекумск состоялся благотворительный обед, организованный настоятелем храма отцом Алексеем и сотрудниками государственного бюджетного учреждения социального обслуживания «Нефтекумский комплексный центр социального обслуживания населения» для клиентов центра социального обслуживания и прихожан. Этот обед приурочен к празднованию Сретения Господня и Дню православной молодежи.

Газета «Вести Нефтекумья»
№ 8 от 28 февраля 2018 г.

Один из первых края так и сказал

В районе есть примеры рачительного высокоэффективного хозяйствования, как, например, в совхозе «Опытный», которым руководит заслуженный работник сельского хозяйства России Умар Людович Кунижев. Надо шире опираться на этот опыт, который позволяет достигать хороших результатов даже в условиях полупустыни. Тем более, что в районе продолжают снижаться объемы производства, урожайность и продуктивность. Так, валовый сбор зерна в прошлом году составил лишь 24,3 тысячи тонн. Это всего 0,8 процента от краевого объема и только 64 процента районного сбора к уровню 98 года. Важнейшая сельскохозяйственная культура – озимая пшеница – дала по 13,8 центнера с гектара.

А.Черногоров. Губернатор СК, г. Нефтекумск, ЦВР. 2000 г.

Спустя 17 лет

2017г. В районе получен рекордный урожай – 230 тыс. тонн зерновых. Это на 12% больше 2016г. Произведено 617 тонн винограда, 30 тыс. тонн овощей закрытого грунта.

Власть за мелиорацию

В первой декаде декабря 2018 года в зале заседания администрации НМР состоялось рабочее совещание с участием министра сельского хозяйства Ставропольского края В.Н. Ситникова, главы НМР Д.Н. Сокуренко, руководителей сельхозпредприятий и глав МО поселений. Один из вопросов – возрождение мелиорации на территории района, которая была разрушена в постсоветский период.

В районе из 21 тыс. га мелиоративных земель поливается 683 га. Около 10 тыс. гидротехнических сооружений пришли в негодность. На все нужны средства. В.Ситников: «...Площади орошаемых земель в Нефтекумском районе однозначно будем увеличивать...».

ГДЕ ГРАД, А ГДЕ И ПОТОП...

Сильные дожди, обрушившиеся на Ставрополье на этой неделе в некоторых населённых пунктах, обернулись настоящим природным катаклизмом. На п.Затеречный и с. Величаевское, внезапно обрушился град, прибив огородные культуры к земле, не пощадив также завязь на фруктовых деревьях. А Шпаковский район страдает от затопления - в большой водоём превратились и дворы, и огороды жителей двух хуторов этого района. Погибли животные на ходворах, пострадали дома и имущество, а картошку и другие овощи людям, похоже, придётся высаживать заново. *Собинфо.*



Площадь Ленина
9 мая 2018 год












БЕССМЕРТНЫЙ ПОЛК









Белгородщина. Уже много лет предприятие ОАО «Нефтекумскавтотранс», руководитель Н. Галджев, работает в Волоконовском районе. Оказывает транспортные услуги труженикам села. Это позволило Нефтекумскому району заключить договор о содружестве и культурных связях с Волоконовским районом. В текущем году делегация нефтекумчан побывала на торжествах по случаю 75-летия Победы советских войск в сражениях в ходе Курской битвы. На снимке ветераны сражений и Николай Иванович Рыжков, председатель Правительства последних лет СССР с нефтекумчанами. 12 июля 2018 г., пос. Прохоровка, где произошло танковое сражение века в ВОВ.





День района, площадь Ленина. Слева - почетный гражданин города А.Г. Демьяненко.



ЦВР. Музей. Ю.А. Акимова проводит экскурсию с учащимися Величаевской средней школы.

2001 г. декабрь. Пять лет органам местного самоуправления. Почетные граждане, депутаты города после торжественного заседания.





2003 г. МО города. Встреча с одаренными детьми города Нефтекумска.

Фото от В. Краюшкина

Виктор Михайлович с детства увлекается фотографией. Уйдя на заслуженный отдых, занялся вплотную своим любимым делом. Его услуги фотохудожника востребованы как ДК «Нефтяник», так и летописью истории жизни города. Здесь представлены некоторые фотосюжеты нашего земляка.

Творческие коллективы ДК «Нефтяник»

























Открытие, после капитального ремонта, бассейнов в спорткомплексе «СТАРТ»







Степной Нефтекумск и пляжный волейбол – ЭТО ЗДОРОВО!

Старт нового вида спорта в Нефтекумске, 2016 год.







Город глазами юных художников



Этюды Нефтекумска





Далакшивили Ира «На посту»



Павлова Рая «Вид г. Нефтекумска»



Занятия ведет преподаватель В.М. Степанов.





Есепенко Оксана
«Артезиан»



Раджабова Радмила
«Памятник
Первооткрывателям»

Павлова Рая
«Водохранилище»



Класс: раннее эстетическое развитие. Преподаватель О.П. Шальнова.



Слободенюк Кирилл
«Степь»

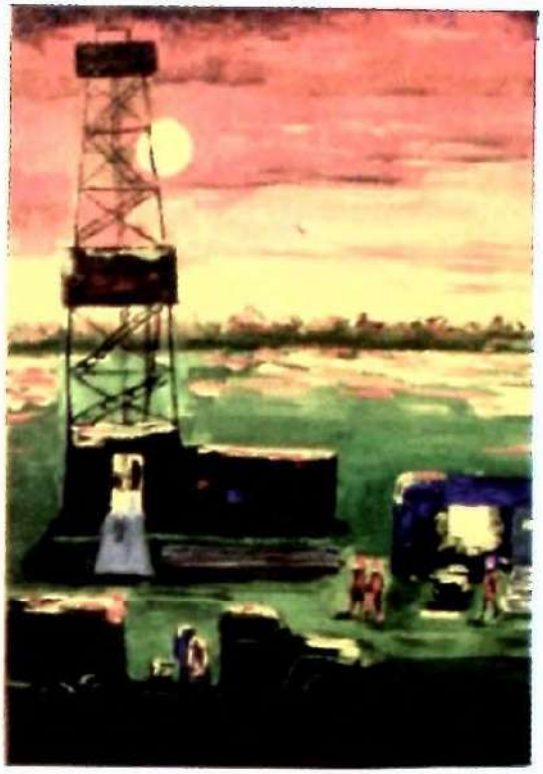

Саидова Мариам
«Нефть»

Облик города меняется...



«МИР». Век XX.







«МИР». Век XXI.

СПОРТ – здоровье нации





26-28 мая 2017 года состоялось открытое первенство Детской юношеской спортивной школы г. Нефтекумска, Нефтекумского района по художественной гимнастике «Радуга», посвященное Дню защиты детей.
На снимках коллектив гимнасток г. Нефтекумска.
Преподаватель О.Г. Аветисова.

22 августа - День Государственног



Под флагом Отечества

Под флагом российским спортсмены страны защищают честь державы в странах мира. Наши спортсмены под этим флагом - честь района в крае и не только... *(О чествовании наставников спортивной молодежи района читайте на с.2)*







День района, 2017 год



15 лет хозяйкой «дома, где зажигаются сердца»!

Так многие жители Нефтекумья называют Центр внешкольной работы. Здесь каждый день спокойно и без суеты делается большое и благородное дело – воспитывается Человек.



Тысячи юных жителей округа посещали и продолжают посещать различные кружки и творческие коллективы этого замечательного Центра. Здесь тепло и уютно, красиво и комфортно, здесь каждый пришедший чувствует себя нужным, талантливым и счастливым.

15 лет назад, в начале июня 2000 года, Центр внешкольной работы возглавила удивительно талантливая женщина и замечательный педагог с многолетним стажем – Неонила Викторовна Ульянин, для которой воспитание подрастающего поколения стало не просто любимым делом, а смыслом ее жизни. Мудрый и заботливый руководитель, сумевший сплотить вокруг себя команду единомышленников, инициативных и талантливых педагогов. Своей целеустремленностью, глубокими знаниями, готовностью всегда оказать практическую помощь, чуткостью и вниманием Неонила Викторовна снискала любовь и уважение всего коллектива Центра. Здесь сложилась теплая атмосфера сотрудничества педагогов, воспитанников и их родителей.

И сегодня, благодаря организаторскому таланту Неонилы Викторовны, Центр внешкольной работы занимает достойное место в системе дополнительного образования края и России. Учреждение является дипломантом 3 степени конкурса образовательных проектов и программ по духовно-нравственному воспитанию детей и молодёжи «Гражданин и патриот России». На основании рейтинговых исследований «Центр внешкольной работы» является участником единого национального Реестра «Ведущих образовательных учреждений Российской Федерации за 2016 год. Наши воспитанники успешно выступают в различных районных, краевых и Всероссийских конкурсах, фестивалях, выставках, становясь лауреатами и дипломантами, достойно представляя Нефтекумский Центр внешкольной работы. Сама Неонила Викторовна имеет большой багаж наград, среди которых «Почетный работник общего образования РФ», медаль «Патриот России», Почетные грамоты Министерства образования, Думы СК, Комитета СК по делам молодежи и другие.

Несмотря на большую занятость, наш директор ведет и активную общественную работу в округе. Вот уже несколько лет Неонила Викторовна является председателем Общественного совета Нефтекумского городского округа. Вместе с тем Неонила Викторовна любимая и любящая супруга и мама, заботливая бабушка.

Примите наши искренние поздравления, дорогая Неонила Викторовна! Мы хотим выразить Вам глубокое уважение и восхищение! К Вам всегда тянутся люди, Вы для каждого находите нужные слова и совет, не отказываете в помощи и участии. У Вас большое золотое сердце, теплом которого Вы согреваете всех, кто рядом с Вами. Спасибо Вам за Вашу мудрость и душевную красоту.

С уважением и искренними пожеланиями, коллектив Центра внешкольной работы НГО СК.

Фотообъектив

Губернатор В.Владимиров на Нефтекумье





Стадион. Площадка пляжного волейбола.
В центре – В. Владимиров.





Плавательные бассейны в Спорткомплексе «СТАРТ».







В Доме Культуры и в парке села Каясула.

Открытие школы с. Озек-Суат.



Золотой ключ от знаний 21 века в руках директора школы Т.О. Рамазанова.



ГЛАВА VI

Представительная власть

«Как использовать средства, должны решать только депутаты Советов...»
Юрий Никитин, народный депутат РСФСР, Директор ОПХ «Каясулинское» (1990 г.).

Меняется государственное и общественное устройство, меняется жизнь, меняются приоритеты власти. Неизменным в системе представительных органов власти должны оставаться вопросы жизни обеспечения населения, избирателей по месту жительства. Исходя из этого, я в кратком формате вновь обращаюсь к данной теме.

Какие же вопросы рассматривали депутаты районного Совета депутатов трудящихся в преддверии распада СССР. Обратимся, например, к интервью Ю.И. Никитина, кандидата в народные депутаты, а потом и депутата РСФСР и убедимся: они, наши земляки, последнего десятилетия 20 века, верили в эффективность и необходимость работы Советов народных депутатов. Они не предполагали, что история им, депутатам от народа, оставила очень мало времени для исполнения своих депутатских обязанностей. Они будут «последними» народными депутатами, на рубеже слома общественно-экономических систем конца 20 века и разваливающегося великого государства – СССР. В заголовок вынесены слова Юрия Ильича Никитина. Прошли десятилетия. Но разве его утверждение не актуально сегодня?

«Я верю в партию коммунистов»



Каждый кандидат в народные депутаты РСФСР и местные Советы к встрече с избирателями подготовил предвыборную программу, в которой постарался выразить свою политическую и экономическую позицию. Есть своя программа и у Ю. Н. Никитина, кандидата в народные депутаты РСФСР по Будённовскому территориальному избирательному округу № 234, директора опхоза «Капсульное».

Наш корреспондент встретился с кандидатом на депутатский мандат и попросил его ответить на несколько вопросов.

Из интервью Ю.Никитина, газ. «Восход», 24 февраля 1990 г.

– Юрий Ильич, партию обвиняют в политической несостоятельности, есть такие попытки. Ваше отношение к партии.

– Те, кто пытается вести атаки на партию, оставляют без внимания то, что в самые трудные для страны годы именно Коммунистическая партия проявила себя как реальная, сплачивающая народ политическая сила, что подавляющее большинство коммунистов верно служили интересам народа, что самыми стойкими бойцами на фронте были коммунисты, они первыми шли в атаку и отдавали свои жизни за народ. В конце концов и в мрачные годы репрессий лучшие, наиболее последовательные сторонники социалистических преобразований стали первыми наиболее многочисленными жертвами.

Я вовсе не хочу убеждать кого бы то ни было в том, что в деятельности партии, ее ЦК нет проблем. Проблемы есть и в ходе перестройки они высвечиваются более ярко и отчетливо.

Как коммунист, член райкома и кандидат в члены крайкома партии, депутат районного Совета буду делать все от меня зависящее, чтобы партийные органы принимали решения, направленные на консолидацию всех сил, на утверждение принципов социальной справедливости. Я верю в партию коммунистов.

– Каким Вы видите путь возрождения Советов?

– Советы народных депутатов – это представительные органы народной власти снизу доверху. Считаю необходимым все средства на развитие социальной инфраструктуры районов, городов, сел сосредоточить в руках соответствующих Советов народных депутатов. Как использовать средства – должны решать только депутаты Советов.

Убежден, что Советы обретут реальную власть только при условии, если избранные депутаты будут проявлять активность, работать творчески и нести за свою деятельность ответственность.

– Предположим, что Вас избрали депутатом РСФСР. Чему, Юрий Ильич, Вы уделите особое внимание?

– Решению социальных задач. Всю жизнь живу в селе и считаю, что сельский труженик заслуживает лучшей участи, большей социальной обустроенности. Каждый населенный пункт должен иметь все необходимые для людей удобства. Будучи директором опхоза (опх. «Каясулинское», ред.), на первый план ставлю задачу создания для людей нормальных культурно-бытовых условий. Опыт работы в этом направлении есть. Все 15 лет работы в Каясуле посвятил улучшению жизни наших людей.

Интервью дано с некоторыми сокращениями.

– Юрий Ильич был избран депутатом РСФСР. В октябре 1993 года Президент России Борис Ельцин запретил деятельность всех форм представительных органов Советской власти на территории Российской Федерации.



На снимке: хлебное поле ОПХ «Каясулинское».

Слева направо: Н. Земцев, М. Дудников, Ю. Никитин.

Юрий Ильич Никитин – почетный гражданин Нефтекумского района. На аллее Славы района ему посвящена памятная стела.

Краевой Совет депутатов

На выборах 4 марта 1990 года народными депутатами Ставропольского краевого Совета народных депутатов от Нефтекумского района были избраны: Канаев А.А-Х., директор с-за «Мирный» по избирательному округу № 247 (Каясулинский, Тукуй-Мектебский с/совета), Гаврюшенко Н.П. – председатель исполкома районного Совета народных депутатов, Шубин Е.Ф. – генеральный директор производственного объединения «Ставропольнефтегаз», Малыхин Н.М. – первый секретарь Нефтекумского районного комитета КПССС, Давыдов Ю.С. – ректор Ставропольского государственного педагогического института (должности указаны на момент избрания их депутатами).

ХРОНИКА

Агали Абдул-Халилович Канаев заместитель председателя Совета депутатов Нефтекумского муниципального района, «Почетный гражданин НМР» постановлением Думы Ставропольского края от 5 апреля 2017 года награжден медалью «За заслуги в развитии законодательства в Ставропольском крае». 27 апреля на заседании Думы СК, медаль нашему земляку вручил Г.В. Ягубов, Председатель Думы СК.

* * * * *

«...Четвертый губернский крестьянский съезд постановил всю власть в губернии передать Советам крестьянских, рабочих и солдатских депутатов. Поэтому поводу съездом принята резолюция...».

Газ. «Правда» от 30 января 1918 г.

«...Найковцам Иргаклинского с/Совета, Т-Мектебцам организовать всю бедняцкую, середняцкую массу на окончательную зачистку хлопка с поля под посевы...».

Газ. «Колхозная Правда», май 1932 г.

Второго июля 1990 года в Москве начал работать 28 съезд КПСС, последний в истории партии. Генсеком вновь был избран Михаил Горбачев.

Прямо на съезде Борис Ельцин заявил, что он выходит из КПСС.

В несколько строк

Из письма в редакцию газеты «Восход» жителей с. Махмуд-Мектеб за шестью подписями. Февраль 1990 год (Выборы в местные Советы депутатов - ред.).

«...Проводится выдвижение на собраниях трудовых коллективов(хотя мы, жители желали, чтобы оно проводилось на территориальных округах)...».

«...Выбирать не только депутатов, но и председателей местного Совета. Ведь мы, жители села, а не руководители района, на деле, а не по бумагам и отчетам знаем своих людей, их моральные и деловые качества...».

* * * * *

«Коммунисты нашей партийной организации участвовали в организационной и массово-политической работе по проведению выборов народных депутатов в избирательных округах на территории нашего района...».

«...Имеются упущения в работе Советов депутатов трудящихся с активом, широком участии депутатов в воспитательной работе, в том числе, по месту жительства и в трудовых коллективах...».

«...Всего в 1983 году состоялось 13 заседаний райисполкома, на которых рассмотрено более 400 вопросов...».

Из доклада на собрании первичной партийной организации аппарата Нефтекумского райисполкома по обсуждению Постановлений Февральского Пленума ЦК КПСС и речи К.Черненко, генерального секретаря ЦК КПСС, перед избирателями Куйбышевского округа города Москвы. (1983 год).

Изберком за работой

В городском исполнительном комитете прошло заседание окружной избирательной комиссии по выборам народных депутатов в краевой Совет по избирательному округу № 242. Рассмотрены вопросы: активизация работы окружной комиссии в выборной кампании; об организации встречи кандидата в народные депутаты Е. Ф. Шубина с жителями микрорайона и др.

Н. РУБАНЕНКО.

Победа

› Району по итогам работы 1983 года было присуждено переходящее Красное Знамя РСФСР и ВЦСПС (Центральный Союз Профсоюзов).

› Среднегодовое производство валовой продукции в 1983 году, в целом по району, против уровня 10-й пятилетки возросло на 4,4%.

ДАТА

Выборы в законодательный орган Ставрополья, получивший название Государственная Дума Ставропольского края состоялись 27 марта 1994 г.

СКАЗАНО

Дума не просто стала преемницей краевого Совета депутатов. Вошедшие в ее состав народные избранники впервые приступили к формированию собственной законодательной базы Ставрополья. За минувшее десятилетие трижды изменялся депутатский корпус Думы. Перед каждым созывом стояли свои специфические задачи. Но одно оставалось неизменным. На каждом этапе Дума жила заботами и интересами края.

Юрий Гонтарь. Председатель Государственной Думы Ставропольского края (2004 г.)

Депутаты Государственной Думы СК первого созыва

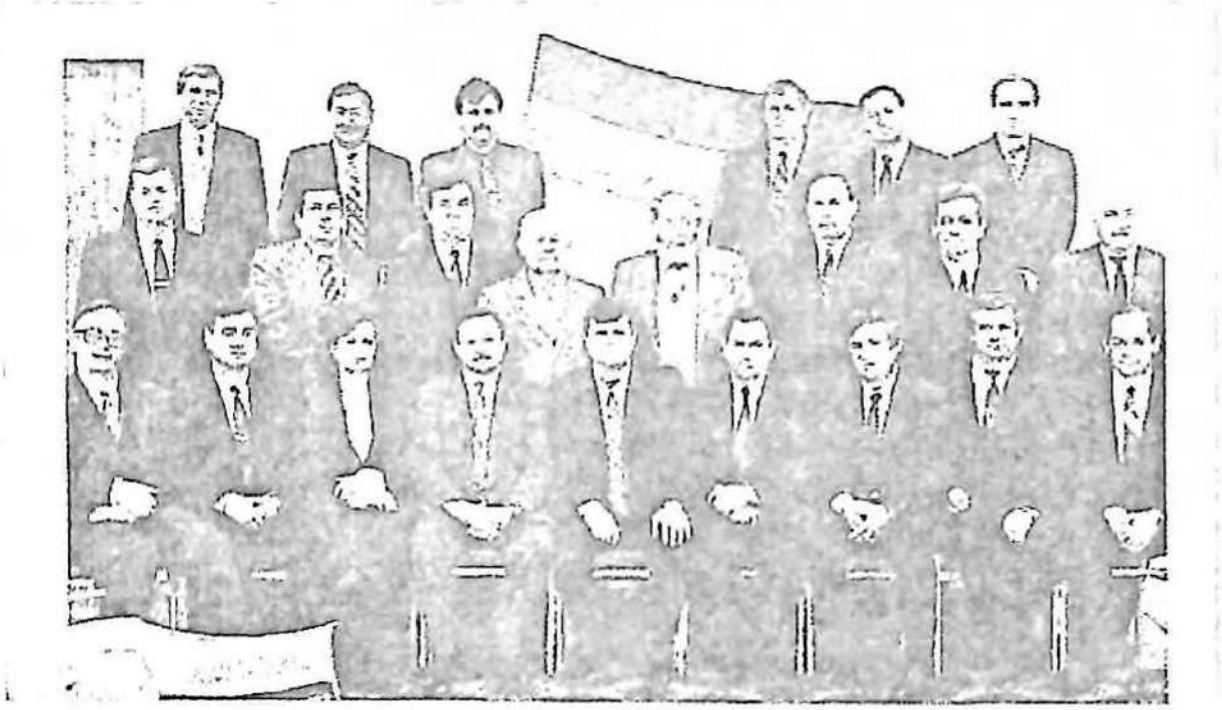

Первый ряд: в центре – В.Зеренков, председатель, слева от него – Ю. Гонтарь, заместитель председателя ГД СК.

Мы – Дума СК

В октябре 2010 г. краевые парламентарии на своем 43 заседании исключили из названия представительного органа слово «государственная». С 1 января 2011 года краевой парламент стал именоваться «Дума Ставропольского края» вместо «Государственная Дума СК».

Все логично. Государство – это Российская Федерация, а Ставропольский край – его составляющая территориально-административная часть.

К вопросу о референдуме 17 марта 1991 года

Работа на местах о проведении референдума находилась на контроле Совета и Исполкома районного Совета народных депутатов.

Итак: согласно Постановления Верховного Совета РСФСР от 7 февраля 1991 года «О мерах по обеспечению проведения референдума СССР и референдума РСФСР 17 марта 1991 года» – голосование должно проводиться с 7 часов утра до 22 часов вечера по местному времени.

Времени для выполнения всех мероприятий по обеспечению проведения дня референдума – 17 марта – оставалось мало, но организационная и законодательно-правовая работа в этом направлении была проведена. 12-13 марта 1997 года состоялись сессии во всех Советах народных депутатов поселений района. По вопросам референдума депутаты городского, поселкового и сельских Советов высказали неоднозначное мнение.

В поддержку референдума по вопросу сохранения СССР на сессиях проголосовало 99% депутатов. А вот по вопросу о введении поста Президента РСФСР – 75% (172 человека) из числа присутствующих посчитало преждевременным выносить данный вопрос на референдум РСФСР. И только 37 депутатов были «За». (Следует отметить, что проведение референдумов СССР и РСФСР были совмещены и назначены на один день. В бюллетенях было два вопроса. Голосование шло отдельно по каждому вопросу).

При этом были опубликованы проекты Конституций РФ. В проекте Конституции РФ предусматривалась независимость всенародно избранного Президента в своих действиях от Парламента и, в общем-то, от народа. На последнем Съезде народных депутатов РСФСР, в котором участвовал и наш земляк Ю.И. Никитин, вопрос о проекте новой Конституции был снят с повестки дня.

На заседании сессии районного Совета народных депутатов, где был рассмотрен вопрос «О ходе подготовки и проведении референдума СССР и РСФСР 17 марта 1991 года», с информацией выступил Гаврюшенко Николая Павловича, заместитель председателя районного Совета народных депутатов, В информации Н.Гаврюшенко была проанализирована работа, проводимая в районе к дню 17 марта.

В принятом решении по данному вопросу, народные депутаты Нефтекумья призвали всех граждан района прийти в день 17 марта 1991 года на участки, принять активное участие в проведении референдума СССР.

И, что исторически важно, призвали проголосовать за сохранение СССР, за мир, братство, надежное будущее всех народов. Избиратели Нефтекумья проголосовали за сохранение Союза.

А вот о референдуме РСФСР по вопросу введения поста Президента РСФСР, участники сессии райсовета посчитали преждевременным его проведение.

Депутаты попросили население района поддержать их мнение. В принятом решении они обратились в Президиум краевого Совета с предложением созвать внеочередную сессию краевого Парламента, на котором обсудить вопрос о проведении референдума РСФСР с учетом мнения всех депутатов.

Решение подписал Н.Малыхин, председатель районного Совета народных депутатов.

В итоге, верховные властители в Москве на мнение народа, в том числе и нефтекумчан, мягко говоря, – не обратили внимание. Показали нашему общественному мнению большую фигу. Союз развалился как карточный домик. Избранный Президент России Борис Ельцин распустил и местные Советы народных депутатов.

Исторический факт



30 декабря 1922г. Первый Всесоюзный съезд Советов одобрил договор об образовании СССР, в который вошли РСФСР, Украинская ССР, Белорусская ССР и Закавказская Советская республика, а потом и другие Советские республики. На карте мира появилось государство, в корне изменившее весь ход мировой истории.

«Читайте, завидуйте: Я – гражданин Советского Союза». Эти строки произносили более ста наций и народностей, проживающих у себя на Родине в многонациональном Советском Союзе. Уверен, большинство произносили с волнением в школе, пионерских лагерях, торжественных линейках при получении паспортов, принятии присяги и т.д. С не меньшей гордостью сегодня должны звучать слова: «Я – гражданин Великой России». Общими усилиями, воссоздав и укрепив это величие. Для этого нужен Мир и Дружба. Те человеческие ценности, которые всегда были востребованы в обществе.

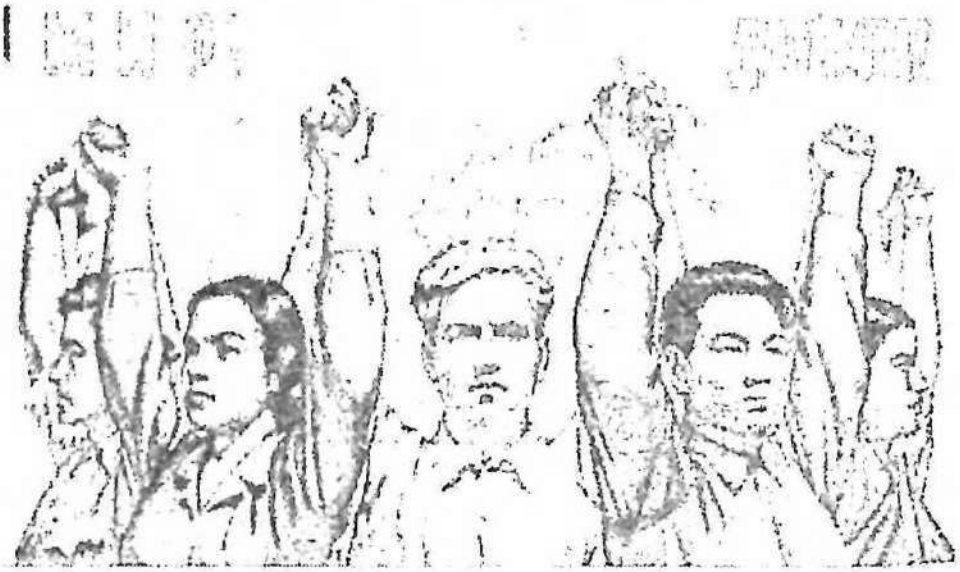

Этот плакат настенной агитации советской эпохи как напоминание ныне живущим;
БЕРЕГИТЕ МИР И ДРУЖБУ НАРОДОВ.
И НИ ШАГУ НАЗАД!!!

Владимир Бортко, режиссер, депутат Государственной Думы: «...Распад СССР – это не только наша личная боль, это большая утрата для всего человечества.».

Газ. АИФ № 52. 2017 год.

СОЦИОЛОГИ СВИДЕТЕЛЬСТВУЮТ

Число граждан РФ, которые сожалеют о распаде СССР, медленно, но растёт – свидетельствуют данные опроса «Левада-центра». Если в 2012 г. таких было 49%, то в 2016 г. крах СССР воспринимали как трагедию 56%, а в 2017 г. 58% опрошенных высказали сожаление по поводу распада Советского Союза. 52% уверены, что развала СССР можно было избежать. 54% как негативный результат развала указывают «разрушение единой экономической системы», а по мнению 34%, «люди потеряли чувство принадлежности к великой державе».

АИФ, 2017 г.

А МОГЛО БЫТЬ ВСЕ ИНАЧЕ...

12 мая 1991года.

Президент СССР Михаил Горбачев и президент РСФСР Борис Ельцин договорились о подписании нового союзного договора. Вместо СССР на карте мира должно было появиться новое государство: ССГ – Союз Суверенных Государств.

21 мая 1991 года.

В Москве открылся четвертый съезд народных депутатов РСФСР. Он принял поправки к Конституции РСФСР. Автономные республики были переименованы в советские социалистические республики в составе РСФСР.

ВЫБОРЫ 2016. Активно голосовали

В ходе Единого дня голосования 18 сентября 2016 года, активность горожан, как и в целом по району, была очевидна на избирательных участках, а результаты ее в цифрах были определены по итогам голосования и через опубликование официальных документов в районных СМИ доведены до нефтекумцев.

Например, на избирательном участке, который расположен в ДК «Нефтяник», наиболее активными и первыми проголосовавшими были жители улицы Беляева, микрорайон «Космонавты». Чувствуется, что жители, по примеру своих космонавтов, – первые в полете в своем житейском космосе, имя которому: «Закон и справедливость». *«...Очень активно, сразу же после открытия участка, идут избиратели с улицы Беляева, – отметила И.Колесникова, председатель участковой избирательной комиссии...».*

Нам с женой пришлось постоять в очереди, чтобы получить бюллетени и пройти в кабины для голосования, хотя мы пришли, чтобы отдать свой «голос» за достойных земляков, где-то к 11 часам дня. И если в ежедневных буднях нам не всегда удается пообщаться по-соседски, то в этот день такая возможность, стоя в очереди, представилась. Следует отметить, что 18 сентября – день выборов депутатов в Государственную Думу Федерального Собрания, Думу Ставропольского края, а в некоторых поселениях – депутатов в Советы муниципальных образований, в числе которых и выборы депутатов в Совет депутатов городского муниципалитета.

Из кандидатов в депутаты Думы СК шестого созыва по одномандатному избирательному округу, большинство горожан проголосовало за Киц И.И. Сам Иван Иванович проголосовал одним из первых на территории с.Ачикулак, избирательный участок № 872.

Л. Киселев

Сообщения Окружной избирательной комиссии избирательного округа № 15 с. Левокумское, о результатах прошедших выборов депутатов Думы Ставропольского края по округу: «...количество отданных голосов избирателей соответственно: Евдокимов Сергей Вячеславович – 1491 (4,32%), Касаев Ибрагим Ахмедович – 4077 (11,82%), Киц Иван Иванович – 28139 (72,87%), Стрельченко Светлана Николаевна – 2212 (16,41%). Данное Постановление № 16178 от 19 сентября 2016 г., опубликовано в газете НМР СК в № 44 (875) от 23 сентября 2016 года.

– В целом явка на выборах в Единый день голосования 18 сентября в районе составила 42,68%. На дому проголосовало более 1300 человек.

Город Нефтекумск

Территориальная избирательная комиссия (ТИК) Нефтекумского района (председатель Филиппова Л.Я) отметила четкую и грамотную работу ряда избирательных комиссий на избирательных участках г.Нефтекумска.

На избирательных участках выступали самодеятельные артисты, работали торговые точки. Отмечена особая активность наблюдателей от партий и общественности.

С энтузиазмом работали волонтеры, оказывая помощь пожилым избирателям и людям с ограниченными возможностями. На участках находились независимые эксперты, проводившие опрос избирателей для аналитического центра, чтобы оценить уровень общественного мнения о дне сегодняшнем.

Всем процессом на территории города занималась Территориальная избирательная комиссия района. Городская избирательная комиссия, которая во главе с председателем В. Трегубовым достойно поработала на прошедших выборах, после внесения изменения в устав МО города, была упразднена с передачей всех ее функций Территориальной избирательной комиссии Нефтекумского района.

ИЗБРАНО

Избрано 18 депутатов МО города. Депутатский корпус депутатов МО города 5-го созыва сильно обновился. 14 депутатов – представители партии ЕР, трое – от ЛДПР.

Первое организационное заседание нового депутатского корпуса состоялось 14 октября 2016 года. Председателем избран депутат от избирательного округа №7 – Кольченко Сергей Иванович. Местный, имеющий опыт депутатской и иной общественной работы в городе. Бывший заместитель, председатель Совета территориального общественного самоуправления третьего и седьмого микрорайонов города, член партии «Единая Россия». В состав Совета города был избран Денис Слюсарев, и он же – заместителем председателя Совета депутатов города.

Помню, как депутаты города второго созыва обсуждали его кандидатуру на должность заведующего одного из отделов администрации города, предложенную Т.Шведовой, главой МО Нефтекумска. Тогда депутаты дали свое согласие и не ошиблись. Денис Слюсарев избран от города и в состав новой Думы Нефтекумского городского округа (2017 г.).

Председатель Совета депутатов МО города избирался тайным голосованием.

Присутствующий на заседании П.А. Лиманов, как секретарь Нефтекумского местного отделения ВПП «Единая Россия», а также Александр Черняков, глава муниципального образования города Нефтекумска, поздравили депутатов с их избранием и пожелали плодотворной совместной работы во благо родного города и его жителей.

Список депутатов МО города Нефтекумска, избранных 18 сентября 2016 года

Мусаев Магомед, предприниматель, Панкова Елена Анатольевна, продавец-консультант, Поликанин Евгений Владимирович, ООО «РН-Ставропольнефтегаз» зам. генерального директора, Попов Вячеслав Владимирович, пенсионер МВД, Кабалалиев Олег Вадимович, филиал ООО «Газпромтрансгаз Ставрополь» Камыш-Бурунское ЛПУМГ, главный инженер, Антонов Сергей Петрович, предприниматель, Кольченко Сергей Иванович, председатель Совета депутатов, Богомолов Игорь Васильевич, ООО «РН-Ставропольнефтегаз» зам. генерального директора, Нечаев Александр Васильевич, ПАО «МСРК Северного Кавказа – «Ставропольэнерго ПЭС» Нефтекумских районных электрических сетей, начальник филиала, Слюсарев Денис Александрович, ООО «РН-Ставропольнефтегаз» главный специалист, Чевардина Зинаида Ивановна, Косматых Алексей Сергеевич, Нефтекумский филиал ГУП СК «Ставропольский краевой теплоэнергетический комплекс» директор, Шкарпеткин Роман Александрович, ФГКУ «8 отряд ФПФ по СК» начальник пожарно-спасательной части, Шумило Анна Валерьевна, ООО «Аэлита» директор, Веденеев Сергей Владимирович, Попов Геннадий Алексеевич, предприниматель, Саутин Владимир Аркадьевич, ООО «РН-Ставропольнефтегаз» начальник ЦРТ и СНГ, Граченко Юрий Николаевич, филиал ООО «Газпромтрансгаз Ставрополь» Камыш-Бурунское ЛПУМГ, заместитель начальника управления.

ОДНАКО

Депутатом муниципального образования г.Нефтекумска пятого созыва в данном составе не пришлось проработать весь свой избирательный срок. В связи с созданием Нефтекумского городского округа, их полномочия были прекращены в конце 2017 года.

Из решения

26 октября 2016 г. г. Нефтекумск **№ 6**

Об образовании и формировании постоянных комиссий
Совета депутатов муниципального образования города Нефтекумска
пятого созыва

В соответствии с Уставом муниципального образования города Нефтекумска Нефтекумского района Ставропольского края, Регламентом Совета,
Совет депутатов муниципального образования города Нефтекумска

РЕШИЛ:

1. Образовать следующие постоянные комиссии Совета депутатов города:

- постоянная комиссия по экономическим вопросам, управлению муниципальной собственностью, вопросам бюджета налогов, малого и среднего предпринимательства в составе 6 человек;
- постоянная комиссия по промышленности, строительству, транспорту, торговли и связи, жилищному хозяйству и экологии в составе 7 человек.
- постоянная комиссия по Регламенту, вопросам Совета депутатов, законности и местному самоуправлению в составе 6 человек;
- постоянная комиссия по вопросам здравоохранения, образования, культуры, делам молодежи и спорта взаимодействия с органами государственной власти, общественно-политическими объединениями в составе 5 человек.

Глава администрации города. 2017 год



В муниципальном образовании города Нефтекумска глава из бран 12 апреля. Это Виталий Валерьевич Черченко. С 2014 года возглавлял Муниципальное унитарное предприятие «Жилищное хозяйство» муниципального образования города Нефтекумска Зарекомендовал себя как ответственный, грамотный руководи тель, знающий проблемы города и ставящий перед собой задачу эти проблемы решать.

Теперь, уже в составе администрации Нефтекумского городского округа, Виталий Черченко является заместителем главы администрации Нефтекумского городского округа, начальником управления городским хозяйством. Отвечает за весь комплекс вопросов, обеспечивающих жизнедеятельность города Нефтекумска.

Дума Ставропольского края

Выборы проходили по смешанной схеме. В итоге: 16 человек от партии «Единая Россия». КПРФ и ЛДПР по 4 человека. «Справедливая Россия» – 1 чел. В одномандатных округах – 23 человека. В 21-м победили единороссы. Явка на избирательных участках по краю в день выборов составила 42%.

В составе нынешней Думы края - два наших земляка: И. Киц и Ю.Гонтарь. Киц Иван Иванович, генеральный директор ООО Агрофирма «КИЦ», избран по одномандатному избирательному округу № 15. Иван Иванович был депутатом Думы СК от Нефтекумского и Левокумского районов и предыдущего созыва. И.Киц является членом комитета Думы СК по аграрным вопросам, продовольствию, земельным отношениям и землеустройству.

Гонтарь Юрий Афанасьевич начал свою депутатскую карьеру на уровне края в 1994 году, когда он, с должности главы администрации Нефтекумского района, будучи избранным депутатом Государственной Думы СК, перешел туда на постоянную работу. Его избрали заместителем председателя Думы СК. В другие созывы избирался председателем, заместителем, председателем краевого парламента. В данном созыве является председателем комитета Думы СК по безопасности, казачеству, межпарламентским связям. Возглавляет в Думе фракцию партии «Единая Россия».

Общий стаж Юрия Гонтаря в качестве депутата Думы СК – 24 года (2018 г.). Впереди 25-летие его трудовой депутатской деятельности в парламенте края. Вот такие крепкие парни нашего степного Нефтекумья с депутатским мандатом краевого парламента.

ХРОНИКА

В декабре прошлого года в Думе Ставропольского края состоялся торжественный прием лучших сотрудников организаций социальной сферы. В приеме приняли участие директор государственного бюджетного учреждения социального обслуживания «Нефтекумский центр социального обслуживания населения» И.В. Колесникова и социальный работник отделения социального обслуживания на дому с. Ачикулак И.В. Выродова.

Ирина Митриченко, специалист КЦСОН.
Газета «Вести Нефтекумья», январь 2017 год.

Государственная Дума РФ седьмого созыва (2016 г.)

По партийной принадлежности: ВПП «Единая Россия» – 343 человека. КПРФ – 42 человека, ЛДПР – 39, «Справедливая Россия» – 23, «Родина» – 1, «Гражданская Платформа» – 1.

Валерий Гаевский единогласно утвержден депутатами Думы СК представителем Думы края в Совете Федерации. Он был избран от партии Единая Россия.

ТАК И СКАЗАЛИ

Ольга Тимофеева,
вице-спикер Госдумы РФ, Сопредседатель Центрального штаба ОНФ:

«...Мы в первую очередь – жители Ставропольского края, а уже потом – депутаты Государственной Думы, поэтому своей главной задачей мы видим защиту интересов ставропольцев..... И, что очень важно, мы все местные, выросли и реализовались на нашей земле, поэтому и работать будем, в первую очередь, здесь».

АИФ «Северный Кавказ» № 45.2016 г.

Елена Бондаренко,
депутат Государственной Думы РФ:

«...По проекту «Городская среда», региональным координатором которого являюсь я, Ставрополье получит 609 млн. рублей на благоустройство дворовых территорий и общественных мест – скверов и площадей ... Уже есть заявки от г.г. Георгиевска, Нефтекумска... Именно жители будут утверждать проекты благоустройства своих дворов и решать, где именно поставить лавочки или урны...Проблемы и болевые точки своего округа знаю хорошо, и сейчас постепенно удается их решать...

(Е. Бондаренко в интервью также озвучила и такие факты: в 2016 г. Нефтекумский район получил 52 млн. рублей на возобновление строительства школы а.Озек-Суат, в 2017 г. еще 135 млн. руб. и 135 млн.руб. на ремонт дорог и конкретно дороги аулу Уллуби-Юрт. авт.).

Газ.»Восход» № 12 (12018), 17 февраля 2017 г.

Первая сессия районного Совета

Двадцать третьего марта (1965 года в Нефтекумске состоялась первая сессия районного Совета депутатов трудящихся (десятого созыва). Сессия рассмотрела организационные вопросы, подготовку школ района к новому учебному году, план развитая народного хозяйства района и бюджет на 1965 год.

Сессию открыл старейший депутат Николай Антонович Крицкий. Он рассказал о большой трудовой и политической активности народа, - сообщается в районной газете «Восход». Прошедшие накануне выборы в местные Советы депутатов трудящихся района отмечены новыми успехами. Коллектив конторы бурения № 6 треста «Ставропольбурнефть» за два месяца и 13 дней выполнил план по бурению на 116,1 процента. Промысел № 1 Ставропольского нефтепромыслового управления к 14 марта добыл сверх задания сотни тонн нефти.

«Овцесовхоз «Каратюбинский» досрочно выполнил квартальный план сдачи государству продуктов животноводства. На 14 марта Родина получила мяса, молока на 59 и яиц – на 75 процентов сверх установленного задания».

Председателем исполкома райсовета депутаты единодушно избирают т. Безуглова Василия Прокофьевича, заместителем председателя – т. Беликова Николая Иосифовича, секретарем – т. Вдовыдченко Гаврила Яковлевича. Членами исполкома избраны депутаты тт. Сысоев Михаил Иванович, Качанов Анатолий Александрович, Донецкая Наталья Георгиевна, Головко Андрей Тарасович, Ерешко Александр Семенович, Полищук Григорий Федосеевич.

67 лет назад

«... Задача местных Советов заключается в том, чтобы по боевому осуществлять решения седьмой сессии краевого Совета депутатов трудящихся о подготовке колхозов, МТС и совхозов к проведению весенних полевых работ...».

«...Умение быстро решать вопросы, принимать нужные меры, вытекающие из обстановки – главное в работе местных Советов по обеспечению успешной подготовки кадров, ремонта тракторов и сельхозмашин...».

Газета «Ставропольская правда» 1951 г.

Нефтекумский городской округ

В очередной книге «А я иду по 45-й – к истории района», которая была издана в 2006 году, я кратко рассказал о начале проведения соответствующей работы по формированию «Нефтекумского городского округа» в пределах существующей административно-территориальной единицы – Нефтекумский муниципальный район.

В 2017 году эта работа продолжилась. В феврале 2017 года состоялось внеочередное заседание Совета Нефтекумского муниципального района третьего созыва, на котором депутаты обсудили внесение в Думу СК, в порядке законодательной инициативы, проекта закона Ставропольского края «О внесении изменений в статью 3 закона СК «О преобразовании муниципальных образований, входящих в состав Нефтекумского муниципального района Ставропольского края и об организации местного самоуправления на территории Нефтекумского муниципального района Ставропольского края».

В Думе Ставропольского края эта инициатива была рассмотрена. Дана положительная оценка.



Принятый Думой края закон об образовании Нефтекумского городского округа вступил в силу с первого июля 2017 года. Уже шестого июля была утверждена рабочая группа по разработке Устава Нефтекумского городского округа, наименований органов местного самоуправления. Проводились и другие мероприятия, обеспечивающие реализацию данного закона. Велась подготовка к выборам депутатов в новый законодательный орган: Думу Нефтекумского городского округа. Они состоялись в единый день голосования – 10 сентября 2017г.

На первой сессии Думы округа был избран председатель Думы Нефтекумского городского округа Ставропольского края. Им стал Лиманов П.А., заместителем – Канаев А.А-Х.

КСТАТИ

В Ставропольском крае: 26 муниципальных районов, 8 городских округов, 15 городских поселений, 281 сельское поселение. (данные 2015г.). К 2018 году число округов приросло, в том числе и Нефтекумским городским округом.

Общие данные о результатах выборов

депутатов представительного органа Нефтекумского городского округа Ставропольского края первого созыва.

По единому избирательному округу

Нефтекумское местное отделение Ставропольского регионального отделения Всероссийской политической партии «ЕДИНАЯ РОССИЯ» – 8 мандатов (15 770 голосов избирателей 77,60 %);

Региональное отделение Политической партии СПРАВЕДЛИВАЯ РОССИЯ в Ставропольском крае – 1 мандат (1042 голоса избирателей 5,13%);

Нефтекумское местное отделение политической партии «КОММУНИСТИЧЕСКАЯ ПАРТИЯ РОССИЙСКОЙ ФЕДЕРАЦИИ» – 1 мандат (2207 голосов избирателей 10,86%);

По одномандатным избирательным округам избранными депутатами представительного органа Нефтекумского городского округа Ставропольского края первого созыва являются: Мусаев Магомед, Поликанин Евгений Владимирович, Шамсутдинова Оксана Владимировна, Антонов Сергей Петрович, Богомолов Игорь Васильевич; Нечаев Александр Васильевич; Слюсарев Денис Александрович; Косматых Алексей Сергеевич; Веденеев Сергей Владимирович; Граченко Юрий Николаевич; Омаров Арслан Ахметович; Лиманов Павел Андреевич; Мамонтова Марина Анатольевна; Бырдин Владимир Семенович; Лазарь Галина Петровна; Киц Николай Иванович; Киц Иван Иванович; Магомедов Каранай; Амельянов Расул Сидакович; Исимов Ренат Максутович; Киц Михаил Иванович; Джентемиров Магметали Мусаевич; Кульниязов Равиль Динибекович; Балбеков Максут Дурдалиевич; Абдулнасыров Рафик Казыевич; Аджиниязов Замир Агалиевич.

По партийным спискам: Нефтекумское местное отделение Ставропольского регионального отделения Всероссийской политической партии «ЕДИНАЯ РОССИЯ» в составе Думы округа: Полищук Наталья Викторовна; Шерпеев Заурбек Шатуевич; Листопад Елена Павловна; Канаев Агали Абдул-Халилович; Захарьящева Наталья Ивановна; Ахбердилов Гаджи Магомедович; Ржевский Александр Викторович; Шалько Денис Вячеславович; Эсенов Фаизрахман Ямухамбетович.
Региональное отделение Политической партии СПРАВЕДЛИВАЯ РОССИЯ в Ставропольском крае.

1. Шокаев Фазиль Крым-Султанович;

Нефтекумское местное отделение политической партии «КОММУНИСТИЧЕСКАЯ ПАРТИЯ РОССИЙСКОЙ ФЕДЕРАЦИИ»:

1. Гоок Любовь Тимофеевна.

Из постановления территориальной избирательной комиссии «Нефтекумского района» № 110 (1102) от 11 сентября 2017 г.

3. Признать, что депутатами представительного органа Нефтекумского городского округа Ставропольского края первого созыва избраны 36 депутатов, из них 10 – по единому избирательному округу и 26 – по одномандатным избирательным округам согласно приложению.

Утвердили главу

В соответствии с утвержденным порядком проведения конкурса по отбору кандидатур на должность главы Нефтекумского городского округа (Решение Думы округа первого созыва от 26 сентября 2017 г. № 4) была создана конкурсная комиссия.

Документы на должность главы округа подали три кандидата: Сокуренко Д.Н. – глава НМР, Бобин А.И. – его заместитель, Шилихин С.В. – глава МО поселка Затеречный.

Конкурс прошел в два этапа. Комиссия, под председательством Ю.А. Скворцова – заместителя председателя Правительства СК, рассмотрела документы и результаты тестирования кандидатов. Баллы распределились следующим образом: из 55 возможных у Д.Н.Сокуренко – 55; Бобина А.И – 48,7; Шилихина С.В. – 45,6. Все трое были допущены ко второму этапу – выборам на должность главы округа. Депутаты Думы Нефтекумского городского округа на своем заседании 30 октября 2017г единогласно проголосовали за кандидатуру Д.Н. Сокуренко на должность главы округа. От фракции ВП «Единая Россия» в Думе Нефтекумского городского округа, в поддержку кандидатуры Д.Н. Сокуренко выступил депутат Шерпеев З.Ш., подчеркнув положительные, как деловые, так и человеческие качества Д.Н. Сокуренко.

СКАЗАНО

«Качество жизни населения – это главное направление вложения инвестиций, которое мы должны сегодня рассматривать!»

Дмитрий Сокуренко, глава Нефтекумского городского округа СК,
Газета «Вести Нефтекумья» № 9 от 2 марта 2018 г.

ХРОНИКА

Глава Нефтекумского муниципального района Ставропольского края Дмитрий Николаевич Сокуренко за многолетний труд, особый вклад в развитие местного самоуправления и агропромышленного комплекса в Нефтекумском районе Ставропольского края награжден медалью «За заслуги перед Ставропольским краем».

Наши в Совете Федерации, г. Москва

Дмитрий Сокуренко, глава НМР входил в состав делегации губернатора СК Владимира Владимирова, которая с 16 по 18 января 2017г. посетила Совет Федерации, где прошли дни Ставропольского края.

Газета «Ставропольская Правда» сообщала:»...Вчера в Москве начались дни Ставропольского края в Совете Федерации, в которой принимают участие председатель Совета Федерации Валентина Матвиенко, губернатор Ставрополья Владимир Владимиров, председатель краевой Думы Геннадий Ягубов. В течение трех дней проблематика региона будет особой темой в повестке работы верхней палаты российского парламента...».



Слева второй Дмитрий Сокуренко.

По возвращению из Москвы Д. Сокуренко дал интервью общественно-политической газете Нефтекумского городского округа «Восход». В нем он рассказал об участии в заседании комитета по аграрным вопросам, где обсуждалась проблема содержения сельхозживотных в личных подсобных хозяйствах. Это и наша проблема, так как отдельные владельцы подсобных хозяйств содержат в черте населенных пунктов до 500 овец, десятки коров.

Также он сказал о том, что депутат Думы РФ Е. Бондаренко планирует побывать в Нефтекумском районе, где будет обсуждать и данные проблемы.

Елена Вениаминовна Бондаренко – депутат Думы РФ свое обещание сдержала

27 июня 2018 года она в течение дня очень плотно работала в Нефтекумском районе. Посетила Спортивно-оздоровительный комплекс «СТАРТ», вручала благодарственные письма, грамоты, знакомилась с благоустройством города, приезжала в село Ачикулак, вела прием граждан, встретилась с членами партии «Единая Россия», обсудила пенсионную реформу. Е. Бондаренко посетила и Левокумский район. Ее сопровождали в Нефтекумском городском округе глава Д. Сокуренко, его заместители И. Васюк, В Черченко, и другие ответственные лица. Е. Бондаренко приняла участие в праздновании 170-летия аула (микрорайона) Камыш-Бурун 15 сентября 2018 года.



На снимке: в центре – Е. Бондаренко, депутат Госдумы РФ.



город Нефтекумск.



село Ачикулак.

ГЛАВА VII

События года, события века

Нефтекумье вместе со всей страной сделали свой выбор в судьбаносный март 2018 года, предопределив ход дальнейшего развития России.

Избрали президентом РФ Владимира Путина

Итоги выборов по РФ: В. Путин – 76,65% голосов. П. Грудинин – 11,82%, В. Жириновский – 5,68%, К. Собчак – 1,66%. Г. Явлинский – 1,04%, Б. Титов – 0,75%, М. Сурайкин – 0,68%, С. Бабурин – 0,65%.

За Путина проголсоовало 80,14% избирателей Нефтекумского района. Это 26884 человека.

По Ставропольскому краю: В. Путин набрал 80,55% голосов, П. Грудинин – 11,33%, С. Бабурин – 0,55%, В. Жириновский – 4,23%, К. Собчак – 0,84%, М. Сурайкин – 0,58%, Б. Титов – 0,50%, Г. Явлинский – 0,44%.

СКАЗАНО

В.В. Владимиров, губернатор Ставропольского края, относительно итогов выборов: «... Ставрополье в очередной раз показало себя политически зрелым регионом...»

КСТАТИ

Жители города Нефтекумска в этот день могли проголосовать за объект по проекту «Комфортная городская среда».

Октябрь 2018 г.
100-летие Ленинского комсомола

29 октября 2018года – 100 летие самой массовой общественно-политической молодежной организации в истории Советского Союза.

Сегодня иная страна, приоритеты иные. Хотя патриотизм, готовность защищать свое Отечество, энтузиазм нынешней молодежи в преодолении трудностей, покорение вершин мастерства – востребованы и сегодня. Все это было присуще комсомолу. Школу жизни, дружбы и коллективизма, которого прошли миллионы и миллионы юношей и девушек великого государства СССР.

В числе их и молодежь Нефтекумья, объединенная в районную комсомольскую организацию. Для многих комсомол Нефтекумья явился хорошей стартовой площадкой для дальнейшего профессионального роста, вхождения в большую политику, определив их дальнейшую судьбу.

Валентин Лесниченко

Лесниченко Валентин Егорович считает, что именно Нефтекумская районная комсомольская организация сформировала его как личность и явилась стартовой площадкой для дальнейшей его политической, государственной и общественной деятельности.



И когда он говорит: «Комсомол – моя судьба». То в этой судьбе Нефтекумск – «Это юность моя, это дружба моя, это память моя, это вера моя».

И, если, хотя бы кратко, пролистать его биографию, то это так и есть. После окончания в 1968 году педагогического института, он – инструктор Ставропольского крайкома комсомола, служба в рядах Советской Армии. В 1969 году избирается первым секретарем Нефтекумского райкома комсомола. Живая, интересная и самостоятельная работа с молодежью. А уже в 1971г. утвержден заведующим организационным отделом Ставропольского крайкома комсомола.

Далее он возглавляет районные партийные организации, райисполком, заведует организационным отделом крайкома КПСС, секретарь Ставропольского КК КПСС. Молод, энергичен, уже солидный опыт работы. Избран первым секретарем обкома КПСС, председателем Карачаево-Черкесского областного Совета народных депутатов.

Это были годы сложного периода в жизни нашего Отечества – 1988-1991г. Со скрежетом, болью, слезами – рушился СССР.

Валентин Егорович имеет свою позицию в вопросах выхода Карачаево-Черкессии из состава Ставропольского края. Публикации в СМИ. Время было 90-х ушедшего столетия. Работает заместителем председателя Правления Ставропольского, Северо-Кавказского банка Сбербанка России. В 2005-2007г. руководитель администрации Президента Карачаево-Черкесской республики. И это еще не весь перечень его трудовой деятельности до ухода на заслуженный отдых.

Имеет достаточное количество государственных, общественных наград. Ордена, медали, Почетные грамоты ЦК комсомола, Совета Федерации, Ставропольского края и Карачаево-Черкесской республики. Делегат 27 съезда КПСС и народный депутат СССР 1989-1994г, член ЦК компартии РСФСР 1990г.

Он – Почетный гражданин Новоалександровского,Благодарненского района и города. О нем – документальная повесть: «Валентин Лесниченко – г. Благодарный. 2013г».

И совсем необычное, космическое признание личности В.Лесниченко: – внесение записи в каталог небесных тел «Док Астро» о присвоении звезде девятой величины в созвездии Тельца имени Валентина Лесниченко. Данные о регистрации опубликованы в еженедельном издании «Звездный Альманах». Сертификат об этом вручен Валентину Егоровичу в г. Москве 29.04.2009г. Так что там, где-то далеко, далеко в космическом пространстве с именем В.Лесниченко присутствует и энергетика позитивных дел комсомолии Нефтекумья 60-70-х годов. Ибо все многое у Валентина Егоровича, по большому счету, начиналось в юности на Нефтекумье.

А сейчас у него отдых, семья – жена Мария Васильевна, две дочери, внуки, дача и утренняя пробежка по тропе здоровья.



В. Лесниченко (слева пятый) на родной Нефтекумской земле.

НАРОДНЫЙ ДЕПУТАТ СССР

УДОСТОВЕРЕНИЕ ВТ № 724

Товарищ ЛЕСНИЧЕНКО
Валентин Егорович
ИЗБРАН НАРОДНЫМ ДЕПУТАТОМ
СССР

Председатель
Верховного Совета СССР



ВЕРХОВНЫЙ СОВ СССР

СЕРТИФИКАТ

29 апреля 2006 года г. Москва

Настоящим подтверждается внесение записи в Каталог небесных тел "Росчетро" о присвоении звезде девятой величины в созвездии Тельца, координаты

54,84019 17,20775, имени

Валентин Лесниченко

Запись зарегистрирована на имя Лесниченко Валентина Егоровича

Данные о регистрации публикуются

Под №ВЕ046-049 в ежегодном издании "Звездный Альманах".

Ставропольский бизнес

мани-мани money-money

18

Региональный экономический еженедельник

Александр Воробьев:

«ХОТЕЛ БЫ ВНЕСТИ ЯСНОСТЬ»

В мое отсутствие - болезнь, больница - некоторые газеты агентства «Кавказинтерпресс» перепечатали корреспонденцию из республиканской еженедельной газеты «Дело» - «Бывший редактор коммунистической газеты А.Воробьев стал газетным магнатом».

Очевидно, мои бывшие и настоящие коллеги хотели сделать мне приятное. Я благодарен им за проявленное внимание. В то же время хотел бы внести ясность в некоторые положения корреспонденции.

Действительно. При всем моем личном уважении к некоторым тогдашним и сегодняшним лидерам политических, национальных и общественных движений считал и считаю, что отделение Карачаево-Черкесии от Ставропольского края ничего хорошего не дало жителям этих двух регионов.

Именно против этого разделения выступал тогдашний первый секретарь обкома КПСС В.Е.Лесниченко, названный [illegible] человеком, который «работает на неприм[illegible] должностях в краевых органах власти».

Он выступал проти[illegible] ряда псевдодемократических нововведени[illegible] жизнь подтвердила его правоту.

Мне очень жаль, что [illegible] лидеры - порядочные, честные, способные работать сутками во благо людей - остались невостребованными временем.

Не его вина, что он остался верен своим принципам, команде, с которой работал, а потом оказался в числе «бывших».

Собственно, на эту тему можно написать много. Но кому это нужно?

Можно так же много написать о мифичности магнатства руководителя коммерческой структуры, обложенного со всех сторон налогами, арендной платой и другими «прелестями» рыночной экономики.

Но опять-таки, кому это нужно? Каждый борется за выживание в одиночку. И так же умирает.

Взяться за перо меня заставило ощущение неловкости, которая у меня возникла после ознакомления с перепечаткой из республиканской газеты.

Поэтому считаю необходимым:

принести свои искренние извинения,

отдать дань глубочайшего уважения,

выразить благодарность за годы совместной работы Валентину Егоровичу Лесниченко.

Александр Воробьев,
генеральный директор
агентства «Кавказинтерпресс»,
бывший редактор областной
газеты «Ленинское знамя»

Константин

Рассказывает Константин Павлович Вервекин, делегат 20 съезда ВЛКСМ. Один из активных участников комсомольско-молодежного отряда по строительству МЖК в г. Нефтекумске. Проработавший многие годы, до ухода на заслуженный отдых (2017 г.) начальником отдела материально-технического обеспечения ООО «РН-Ставропольнефтегаз».



Вервекин К. – в рабочем кабинете, 2017 г.

«В апреле 1987 года состоялся 20 съезд Ленинского комсомола страны. Прошло уже 30 лет, я являлся делегатом этого съезда. Представлял районные комсомольские организации Нефтекумского и Левокумского районов, молодежь востока Ставрополья. Многие уже были наслышаны об МЖК. И на съезде все представители делегаций регионов страны имели встречи, как бы сейчас сказали, с руководителем проекта – начальником штаба строительства МЖК в Свердловске (ныне Екатеринбург). В перерывах заседаний съезда к нему было не пробиться, но я сумел. Лично пообщался. Из первых уст услышал о добром деле и получил ответы на волнующие меня вопросы. Понял – дело стоящее. Сможем и мы. По возвращении домой, рассказал ребятам в райкоме комсомола. Первым секретарем райкома комсомола тогда был Шиянов Василий. Стали выходить с инициативой в крайком комсомола, в районный комитет партии. Нас поддержали. На уровне края приняли соответствующие документы, в районе тоже. В крае для реализации программы МЖК определили четыре города, в том числе и г. Нефтекумск.

Финансирование проекта и заказчик – объединение «Ставропольнефтегаз». Будущие молодые семьи для проживания и участия в строительстве МЖК – нефтяники. Определялись они в райкоме комсомола. Был своеобразный конкурс среди претендентов. Предпочтение победителям в индивидуальном социалистическом соревновании. Первыми «Бойцами» комсомольско-молодежного строительного отряда стало 25 человек из УБР, СНГДУ, НУТТ, ГПЗ и Тампонажной конторы. Из них сформировали бригады маляров, плиточников и других профессий, нужных для строительства МЖК. Прошли обучение и стажировку на строительных объектах города.

Я пришел из Тампонажной конторы вместе со своим напарником по цементажному агрегату Виктором Васильевым. По окончании строительства вместе вернулись на прежнее место работы.

Конечно же, мы принялись за дело с энтузиазмом. Работали дружно. Ведь для себя строили. Да и молодость сказывалась. С большим уважением вспоминаю ребят бригадиров: Михаила Теслю и Александра Миронова – каменщики, Николая Немова – сантехника и других.

Строили три года. Было тяжело и не все так просто. Например, РК КПСС установил сроки по изготовлению проекта отвода земли и т. д. Выделили под МЖК один подъезд в уже строящемся 9-этажном доме по проспекту Нефтяников. Отчитались; задание выполнено. По проекту должно 70 квартир, а там только 30. Отсутствует необходимая социально-культурная инфраструктура, по сути, МЖК нет. Только обычные квартиры для молодой семьи в обычном многоквартирном доме.



Служба в Советской Армии, 20 сентября 1970 г. В гости к Константину приехали бабушка Таня и мама Мария Михайловна.

Виктор Куликов являлся председателем штаба МЖК, я – в штабе. Вместе с райкомом комсомола «забили» тревогу. На уровне райкома партии и объединения вернулись к этому вопросу. Решение – стройку начать с «нуля». Подобрали место по улице Ленина-2. В то время на этой площадке находилось здание из щитовых блоков, в котором располагался учебно- курсовой комбинат нефтяников. Место соответствовало проекту МЖК: рядом детский сад, художественная школа, спорткомплекс, стадион. Внесли изменения в проект. Отказались от однокомнатных квартир. Только двухкомнатные и трехкомнатные. Семьи-то молодые. Они будут расти и вновь встанет вопрос увеличения жилплощади.

Начало МЖК – 1987 год, но строили долго. Где-то полгода готовили площадку под объект. Старое здание – снесли. Наши бригады находились в структуре НСМУ (Нефтекумское строительно-монтажное управление), начальник В.П. Константинов. Ощущался дефицит в строительных материалах. Нам приходилось самим ездить на Зеленокумский кирпичный завод, грузить и разгружать, решать вопросы с сантехникой. Старались найти, для того времени, что-то передовое и использовать его в строительстве нашего дома. Так размеры кухни по площади, мы позаимствовали у ленинградцев. Они – 12,5 кв. м. Не только семьей, но и с гостями в ней удобно и комфортно. Многое можно рассказать о годах строительства первого и единственного МЖК на Нефтекумье.

Кто-то ушел с дистанции – не выдержал. Остальные решили свою жилищную проблему. К примеру, в тампонажной конторе я был 120-й на очереди получения жилья. Выделяли предприятию по три квартиры в год. И когда бы подошла моя очередь?

МЖК – крепкий жизненный пласт

МЖК – это в нашей судьбе очень крепкий жизненный пласт. Все, кто прошел вместе три года строительства, это – «команда молодости нашей». В общении формировался характер, крепчала наша дружба, которая и сейчас с нами. Мы участвовали командой МЖК во всех спортивных и культурно-массовых мероприятиях города. Совместно отмечали и отмечаем дни рождений. Имелся свой, доморощенный эстрадно-музыкальный ансамбль. Мы участвовали в строительстве других объектов. Вот один пример. Когда заливали бетоном чаши плавательных бассейнов спортивного комплекса «Старт», а это процесс по технологии непрерывный, мы сутки не покидали этот объект, выполняя порученную нам работу. Да что там говорить, МЖК – это ответ на сегодняшний вопрос, как увеличить рождаемость в стране. Ведь когда мы заселяли дом на Ленина, во дворе бегало 70 детей, через год-два – 117. В молодых семьях стало по 2-3 ребенка. Гарантия – жилье, работа.

Время неумолимо, имеются потери в нашей команде. Но жизнь продолжается. Дети некоторых семей, росших в одном подъезде, на одном этаже крепко сдружились. Имеют крепкие семьи. МЖК и для них стал общим домом, в котором история их родителей, история их малой Родины – города Нефтекумска».

Василий Шиянов

Шиянов Василий Павлович, в пору строительства МЖК, первый секретарь Нефтекумского райкома комсомола, ныне начальник производственного управления сельского хозяйства, заместитель главы администрации Шпаковского муниципального района. (2017 г.).

«...Когда Константин вернулся со съезда комсомола и рассказал о том, какое значение этому вопросу (строительству МЖК) уделяет центральное руководство комсомола, беря шефство над МЖК, мы тоже эту идею поддержали.

По строительству МЖК в крае было принято Постановление крайкома КПСС и Крайисполкома. Соответствующий документ был принят и в районе. Партийный контроль за его выполнением. Внимание краевой, местной и центральной прессы, телевидения и радио к этому строительству.

Все слишком серьезно. Но мы не согласились с предложенным вариантом для МЖК – подъезд в 9-ти этажном доме. Настояли на другом месте, напротив спорткомплекса по улице Ленина. В Пятигорске заказали новый проект. В нем вместо однокомнатных квартир спланировали двухкомнатные. Логика здесь была чисто житейская: молодые семьи родят одного, а может и двоих детей. И встанет вопрос о расширении жилой площади. А двухкомнатная – это уже терпимо.

За эти «художества» мне, первому секретарю райкома комсомола и Ю.А. Гонтарю, в то время, председателю горисполкома досталось от партийного и советского руководства, как в районе, так и в крае. Бюро крайкома комсомола объявило мне выговор, Юрия Афанасьевича тоже заслушали на заседании крайисполкома. Но дело было сделано и время подтвердило, что мы были правы...».

Кстати, чуть позже, проезжую заасфальтированную часть улицы Ленина напротив дома уменьшили по ширине. И на одной половине, убрав асфальт, посадили деревья. Нныне зеленая крона деревьев сквера радует проживающих в доме МЖК, защищает от летних знойных суховеев.



Строители отряда МЖК. Первый ряд, слева направо: Светобатченко Евгений, Немов Николай, Куликов Виктор – председатель штаба МЖК, Шаталов Игорь, Вервекин Константин, Шураев Эдуард, Мордвинов Валерий.

Второй ряд: Васильев Виктор, Миронов Алекскандр – председатель штаба МЖК, Крамской Владимир – комиссар отряда МЖК, Заворотынский Сергей, Гладков Юрий, Нурадилов Гульмедин. Ноябрь, 1987 г.



На строительстве объектов социально-культурго быта МЖК. Ферваль 1988 г. Слева направо: Дорошенко Василий, Карагодин Григорий, Смирнов Юрий.



На возведении второго этажа здания МЖК. В нижнем ряду: Рачков Алексей, Фадеев Григорий, Киреев Владимир. Второй ряд: Ногаенко Владимир, Карагодин Григорий, Андрюнкин Юрий. Апрель, 1989 г.

Фотографии из семейных альбомов членов команды строителей МЖК.

Слово об МЖК

Из выступления Н.М. Малыхина, первого секретаря Нефтекумского РК КПСС на 11 Пленуме райкома партии 30 января 1988 года, где слушался вопрос «Отчет бюро Нефтекумского РК КПСС о работе по руководству перестройкой в свете требований 27 съезда партии, январского и июньского (1987 г.) Пленумов ЦК КПСС.

«...Комсомолу района было поручено конкретное дело – строительство МЖК. Райком партии и райисполком оказали здесь практическую помощь, но дело движется крайне медленно.

12 января районная газета «Восход» выступила с критическим материалом о положении дел на строительстве МЖК, где молодые рабочие поневоле оказались «безработными». Но даже на проведенном после этого совместном заседании бюро райкома комсомола и горисполкома по обсуждению сложившейся в МЖК обстановке, явно просматривались попытки опять переложить решение этого вопроса на кого-то другого».

Газ. «Восход» № 15 (5713) от 4 февраля 1988 года.

Сообщение в рубрике «Летопись газетной строкой»:

► *Осень второго года 12-й пятилетки в Нефтекумске запомнится еще и тем, что впервые в районе создан первый молодежно-жилищный комплекс (МЖК). Вынут первый ковш грунта под фундамент будущего дома.*

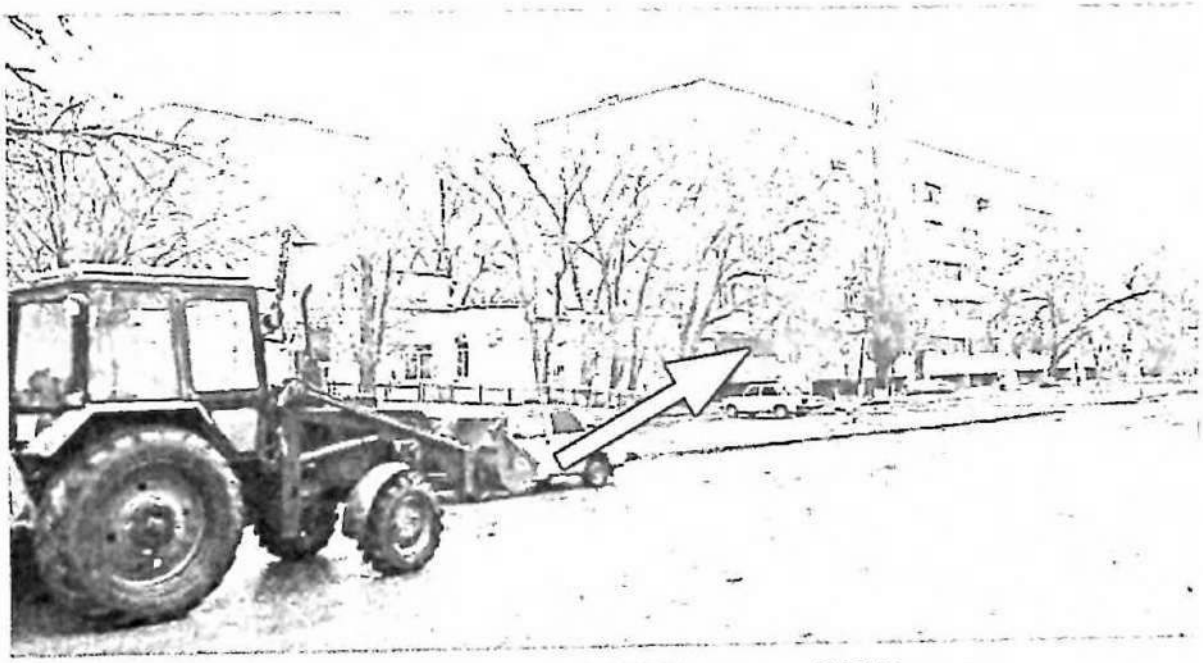

На снимке: здание МЖК, осень 2017 года.

О съезде комсомола

Комсомольский форум проходил в Кремлевском Дворце съездов. Это было грандиозно и впечатляюще. Первый раз в Кремле. Молодежь со всего Союза. Новые знакомства, масса впечатлений от внимания к нам. Делегацию от Ставрополья возглавлял Черногоров А., первый секретарь крайкома комсомола (К. Вервекин).

«...Я жил, как и вся делегация Ставрополья, в гостинице «Россия» на третьем этаже со знатным старшим чабаном овцеводческой комсомольско-молодежной бригады из Апанасенковского района колхоза «Путь к коммунизму» Николаем Кравченко. Он был включен в Президиум съезда, а потом избран в состав Центрального Комитета комсомола. (Интересно, как сложилась в дальнейшем его судьба?).

В Президиуме съезда комсомола, а это 153 человека, были руководители государства и коммунистической партии, ветераны ВОВ, знатные и достойные люди страны. Среди них – Кожедуб И.Н., маршал авиации, трижды Герой Советского Союза; Климук П.И., летчик-космонавт СССР, дважды Герой Советского Союза; Савицкая С.Е., летчик-космонавт СССР, дважды Герой Советского Союза. Наши земляки, ставропольцы – В.С. Мураховский, первый заместитель Председателя Совета Министров СССР; председатель Госагропрома СССР; Н.И.Пальцев, секретарь ЦК ВЛКСМ.

С некоторыми из них была возможность повстречаться в перерывах съезда. Было очень много зарубежных молодежных делегаций из государств, представляющих все континенты нашей планеты, а также представители международных молодежных, юношеских и детских организаций. Если не ошибаюсь, была озвучена при открытии съезда цифра – где-то 200 делегаций.

В один из дней работы съезда, всех делегатов нефтяников к себе на прием пригласил министр нефтяной отрасли. Каждому из нас вручили подарки, самые новейшие для того времени магнитофоны и другие сувениры.

В период съезда проходил Всесоюзный Ленинский Коммунистический субботник. У нас в районе – тоже. В городе, под руководством Н.Малыхина, первого секретаря райкома партии, молодежь работала на стадионе. Шла его реконструкция, благоустраивали футбольное поле, создавая на нем зеленый газон. В адрес участников субботника, со съезда комсомола, с Кремлевского Дворца съездов мною была направлена Правительственная поздравительная телеграмма. Возможно, она где-то и хранится в архивах района. Прошло много времени – 30 лет, но память хранит добрые воспоми-

нания о съезде молодости и благодарность моим товарищам нефтекумцам, оказавшим мне доверие; быть на 20 съезде ВЛКСМ, представлять интересы юности далекого от Москвы, но близкого сердцу степняков Нефтекумского района».



К. Вервекин, делегат 20 съезда ВЛКСМ на Красной площади. Москва. Апрель 1987 г.

Из резолюции 20 съезда ВЛКСМ

«...Перестройка затрагивает все стороны жизни комсомола, объединяющего в своих рядах более 40 млн. юношей и девушек.

Нужно искать новые формы привлечения молодежи к труду. Заслуживают поддержки предложения о повсеместном формировании круглогодичных трудовых объединений для работы на предприятиях связи, в дошкольных учреждениях, здравоохранении, коммунальном хозяйстве. Содействовать созданию молодежных бюро добрых услуг, семейных мастерских, кооперативов по сбору и переработке вторичных ресурсов и лекарственных трав, студенческих научно-производственных отрядов. Следует добиваться, чтобы такие молодежные объединения действовали на принципах полной самоокупаемости и хозрасчета...».

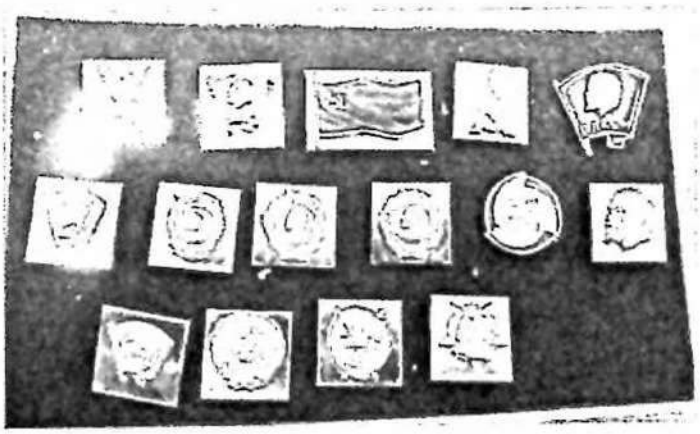

Памятные знаки комсомола, врученные делегатам съезда (на фото).

ПОРЯДОК ДНЯ XX СЪЕЗДА ВЛКСМ

1. Отчет Центрального Комитета ВЛКСМ и задачи комсомола по дальнейшему усилению коммунистического воспитания молодежи в свете установок «XXVII съезда КПСС» – докладчик первый секретарь ЦК ВЛКСМ тов. Мироненко В.И.
2. Отчет Центральной Ревизионной Комиссии ВЛКСМ – докладчик председатель Центральной Ревизионной Комиссии ВЛКСМ тов. Клыков Н.Н.
3. Об изменениях в Уставе ВЛКСМ.
4. Выборы центральных органов ВЛКСМ.



1987 г. После встречи в райкоме партии, товарищи провожают К. Вервекина (справа) на съезд комсомола. Слева в ряду: В. Шиянов, первый секретарь РК ВЛКСМ.

КРЕМЛЕВСКИЙ ДВОРЕЦ СЪЕЗДОВ

Амфитеатр

ряд 36 место 56

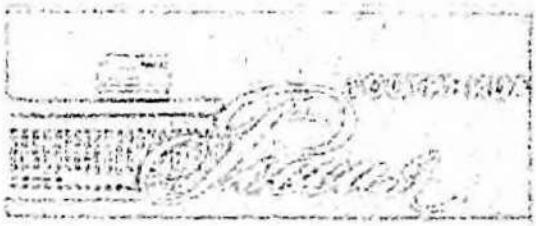

Пролетарии всех стран, соединяйтесь!

МАНДАТ № 2937

Товарищ ВЕРВЕКИН К. П.

избран делегатом на XX съезд Всесоюзного Ленинского Коммунистического Союза Молодежи от Ставропольской

комсомольской организации.

Мандатная комиссия съезда

Апрель 1987 г.

ВЕРВЕКИН КОНСТАНТИН ПАВЛОВИЧ

Этаж 3, № 57

1987

Действителен с документом

Константин Вервекин являлся членом бюро и членом Нефтекумского РК ВЛКСМ, членом краевого Комитета комсомола. Он и по сей день бережно хранит все документы, сувениры и подарки с 20 съезда комсомола, высшего форума молодёжи СССР, в числе которых эксклюзивный набор комсомольских значков, отражающих этапы жизни комсомола страны. Специально для делегатов были изготовлены фотоаппараты по своим техническим качествам соответствующие 21 веку, с логотипом 20-го съезда комсомола. В данное время (2018 г.) К. Вервекин находится на заслуженном отдыхе. Есть время отдохнуть и уделить внимание внукам. Династию нефтяников Вервекиных продолжает сын Михаил, работающий в ООО «РН-Ставропольнефтегаз».

* * * * *

Когда уже была подготовлена данная глава, Константин поделился хорошей новостью: он нашел могилу дедушки, участника ВОВ Михаила Ивановича Перепелицына, уроженца села Урожайного, считавшего с 1941 года без вести пропавшим. И только что Константин вернулся из Германии г. Шверин (август 2018 года), недалеко от которого находился концлагерь фашистов. На месте захоронения умерших узников концлагеря, красноармейцев установили памятник. В числе пятисот фамилий значится и фамилия дедушки Константина. Оказалось, что служил Михаил Иванович на о. Доге, когда немцы оккупировали остров, многие его защитники погибли или попали в плен. Среди пленных был и Михаил Иванович. Попав в концлагерь, он умер в марте 1942 года. Ошибка в фамилии при записи поступления в концлагерь не давала возможности его найти. Однако длительные поиски и помощь поисковиков, публикация в интернете списка узников концлагеря помогли найти захоронение дедушки. Получив от мэрии города приглашение, Конкстантин с супругой Верой вылетел в Германию. Были встречи, общение и волнение. Ведь сколько лет – неизвестности. А бабушка Таня верила и ждала: «...найдется мой Миша...».

ФАКТ

За годы Великой Отечественной Войны 7 тысяч членов ВЛКСМ стали Героями Советского Союза. Из них – 60 удостоены этого звания дважды.

15 комсомольцев-ставропольцев участников ВОВ также были удостоены звания Героя Советского Союза.



Константин и его жена Вера. Возложение цветов к памятниу захоронения узников, среди которых и солдат Советской Армии
М.И. Перепелицын, считавшийся почти 80 лет без вести пропавшим.



Фотоснимок с представителями мэрии г. Шверина.

Об этом событии опубликована статья в немецкой газете г. Шверина.



Schwerin

Enkel klärt Schicksal des Großvaters

Wunsch sollte wahr werden

Freier stiehlt Handy

Письмо в редакцию газеты «Вести Нефтекумья»

Уважаемая редакция!

29 октября 2012 года исполняется 94 года со Дня образования Всесоюзного ленинского Коммунистического союза Молодежи ВЛКСМ. Мне уже «перевалило» за 75 лет, но я с ностальгией вспоминаю свои молодые комсомольские годы. (1952-1965 гг.)

Я вступил в комсомол в 15 лет по рекомендации моего учителя географии, члена ВКПБ, участника Великой Отечественной войны, Петрова Н.И.

Был я активным комсомольцем. В 1958 году, учась в Грозненском ордена Трудового Красного знамени нефтяном институте, 4 месяца по комсомольской путевке принимал участие в уборке урожая, в пос. Молодая Гвардия Кзыл-Туйского района Кокчставской области Казахском ССР. Был награжден за оказанную помощь в уборке урожая Почетной грамотой ЦК компартии, Верховного Совета, Совета министров и ЦК ВЛКСМ Казахстана. В 1963-1965 гг. был членом Нефтекумского промышленного райкома комсомола.

Моя жена и сын также были активными комсомольцами. Мой сын Юрий в 1984 году был делегатом XI районной отчетно-выборной комсомольской конференции.

В моем личном архиве сохранились некоторые документы этой конференции, которые я предоставляю редакции газеты «Вести Нефтекумья» для дальнейшего использования.

С уважением
к Вам
А. Карташев

12.10.12г
г. Нефтекумск

ДАТЫ ПАМЯТИ

1968 год – буровому мастеру, комсомольцу Юрию Чеканову вручен Почетный знак ЦК ВЛКСМ «Лучший работник промышленности».

Из папки делегата 11-й отчетно-выборной районной комсомольской конференции Юрия Карташева.



ВСЕСОЮЗНЫЙ ЛЕНИНСКИЙ КОММУНИСТИЧЕСКИЙ СОЮЗ МОЛОДЕЖИ

МАНДАТ № 31

Мандатная комиссия



СОСТАВ

мандатной комиссии XI Нефтекумской районной отчетно-выборной комсомольской конференции

Проект

СОСТАВ

секретариата XI районной отчетно-выборной комсомольской конференции

СОСТАВ

счетной комиссии XI Нефтекумской районной отчетно-выборной комсомольской конференции

Юрий в 1984 году на конференции представлял комсомольскую организацию средней школы № 3 г. Нефтекумска. В 2011 году его жизнь оборвалась на севере дальнем. Супруги Карташевы тяжело перенесли смерть единственного сына. Они сохранили в комнате Юрия все, как было при его жизни.

Всесоюзный Ленинский

Коммунистический Союз Молодежи

Проект

ПОРЯДОК ДНЯ:

1. Отчет о работе Нефтекумского районного комитета ВЛКСМ за период с января 1982 года по декабрь 1984 года. (докладчик — В. П. Шпянов).

2. Отчет ревизионной комиссии районной комсомольской организации. (докладчик — А. Генералов).

3. Выборы районного комитета ВЛКСМ.

4. Выборы ревизионной комиссии районной комсомольской организации.

5. Выборы делегатов на XXV краевую отчетно-выборную комсомольскую конференцию.

Проект

РЕГЛАМЕНТ РАБОТЫ

1. Начало конференции в 10 часов.

2. Отчет районного комитета ВЛКСМ — 1 час.

3. Отчет ревизионной комиссии — 20 минут.

4. Выступления в прениях — до 10 минут.

5. Первый перерыв после отчетов — 20 минут.

6. Последующие перерывы через каждые полтора часа работы — 20—30 минут.

7. Просьба о предоставлении слова, вопросы, заявления и замечания вносить в секретариат конференции в письменном виде.



КОМСОМОЛЬСКИЙ БИЛЕТ

№75869755

Фамилия Карташёв

Имя Юрий

Отчество Алексеевич

Год и месяц рождения июль 1962 г.

Время вступления в ВЛКСМ сентябрь 1983

Нефтекумский райком ВЛКСМ Ставропольского края

Карташев

М. П.

7 09 1983 г.

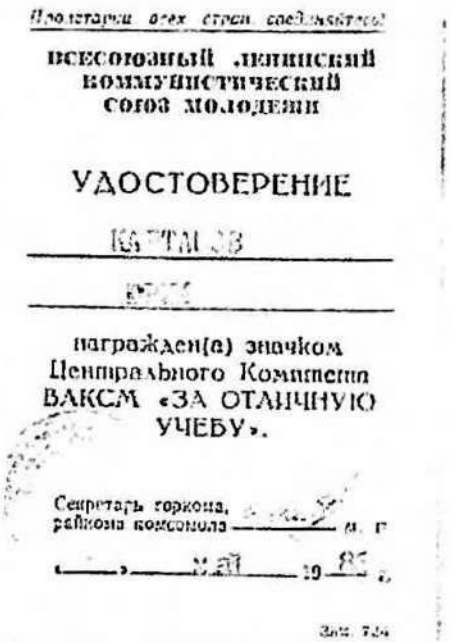

Пролетарии всех стран, соединяйтесь!

ВСЕСОЮЗНЫЙ ЛЕНИНСКИЙ КОММУНИСТИЧЕСКИЙ СОЮЗ МОЛОДЕЖИ

УДОСТОВЕРЕНИЕ

КАРТАШЕВ

награжден(а) значком Центрального Комитета ВЛКСМ «ЗА ОТЛИЧНУЮ УЧЕБУ».

Секретарь горкома, райкома комсомола _____ м. п.

«___» мая 19 83 г.

Зак. 734

Юрий был успешным учеником, комсомольцем, студентом. Увлекался туризмом, неоднократно покорял горные вершины Кавказа. Школу окончил с серебрянной медалью. Примером в этом служил его отец, Алексей Михайлович Карташев, целинник, член бюро Нефтекумского райкома комсомола, композитор-песенник. Его музыка написана к 68 песням, на стихи местных поэтов о Нефтекумске, ногайской степи, нефтяниках.



ПОХВАЛЬНЫЙ ЛИСТ

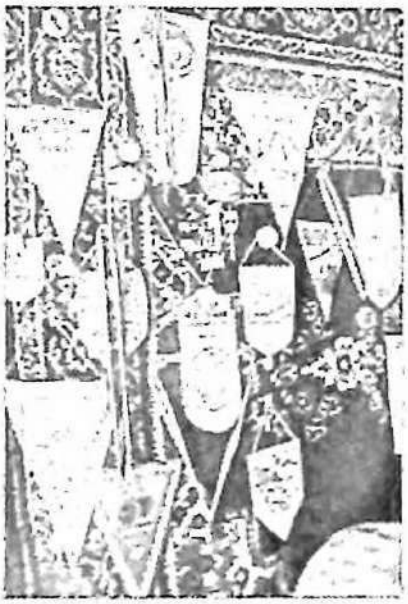

Алексей Михайлович в 1964 году получил письмо благодарность от Промышленного Крайкома КПСС, крайисполкома и крайсовпрофа за плодотворную работу в 1963 году – пятом году семилетки.

ДОРОГОЙ ТОВАРИЩ!

Ты избран делегатом XI районной отчетно-выборной комсомольской конференции, тебе оказано высокое доверие представлять на высшем совете комсомолии района шестимиллионный ее отряд.

Давай мысленно пройдем тот героический путь, по которому шли наши деды и отцы, старшие братья и сестры; путь, который был связан с голодом и холодом, суровыми испытаниями гражданской войны, героическим трудом на стройках первых пятилеток, массовым героизмом на фронтах Великой Отечественной войны, напряженным и созидательным трудом в деле выполнения решений партии и правительства. Величествен подвиг комсомольцев всех поколений, и наша высшая благодарность тем, кто отдал само дорогое — жизнь за Советскую Родину, будет успешный труд, отличная учеба, настойчивое претворение в жизнь дела, начатого ими.

Мы с тобой собрались в этом зале, чтобы наметить планы и пути дальнейшего улучшения работы с молодежью, принципиально, по-партийному проанализировать недостатки в работе, получить наказ старших, по-ленински сверить, как молодежь выполняет завет Ильича «Учиться коммунизму!».

Период жизни комсомолии района, о котором мы будем говорить на конференции, исторически важен. Для каждого из нас нет более благородной задачи, чем личный вклад в выполнение планов одиннадцатой пятилетки, отдать все свои силы, знания и энергию для успешного претворения в жизнь исторических решений XXVI съезда КПСС.

Наш долг—вместе с каждым юношей и девушкой настойчиво изучать Ленинское теоретическое наследие, богатейший опыт Коммунистической партии и советского народа, быть активным участником строительства коммунистического общества в нашей стране. Своим самоотверженным трудом внести весомы йвклад в решение задач, поставленных XIX съездом ВЛКСМ.

Пусть нашим девизом будут слова из клятвы делегатов VI съезда РКСМ — «Какие бы препятствия на нашем пути ни стояли, каких бы жертв они от нас ни требовали — мы выполним все эти задачи, мы не уроним знамени Ленина».

Нефтекумский РК ВЛКСМ.

Из постановления 11-й районной отчетной комсомольской конференции

«...В промышленности и сельском хозяйстве района работает сегодня 9491 комсомолец, возрос общеобразовательный уровень молодежи. Улучшились условия труда и быта молодых тружеников в опхозе «Каясулинское». Молодежь в первую очередь обеспечивается новой техникой, жильем, созданы условия для дальнейшего повышения общеобразовательного уровня.

Весомый вклад внесен в решение задач, стоящих перед сельским хозяйством. Силами молодых хлеборобов района собрано зерновых с площади 9,5 тыс. га и намолочено 13,9 тыс. тонн хлеба. Более 150 комсомольцев досрочно выполнили план 4-го года XI пятилетки.

Неоценимыми для молодежи стали коллективные формы организации труда. Сегодня в районе трудится 48 комсомольско-молодежных производственных коллективов. Действенный щколой трудового воспитания молодежи стали комсомольско-молодежные коллективы: нулевого нефтепарка СНГДУ, ремонтная бригада № 1 ЗУТТ, бригада по пошиву женского платья РПУ бытового обслуживания...»



В период работы 11-й районной комсомольской конференции первым секретарем Нефтекумского райкома комсомола являлся В.П. Шиянов. На снимке слева в первом ряду.

«Нам снится город Нефтекумск...»

Цветами, радостными улыбками накануне 45-летия города в администрации муниципального образования Нефтекумска глава города Т. Шведова, ее заместитель Н. Юрчик, председатель Совета депутатов Л. Киселев встречали убеленных сединами, наделенных грузом прожитых лет дорогих гостей. Лишь небольшую часть первостроителей, прибывших на комсомольско-молодежную стройку города Нефтекумска в далекие 60-тые годы.

Здесь собрались бригадир штукатуров-маляров Таисия Филкова, киномеханик Анатолий Соколов и ставшая его женой штукатур Таисия Соколова, супруги Алехины – каменщик Петр и бригадир штукатуров-маляров боевая комсомолка Люба, на комсомольской стройке нашедшие свое счастье чета Кукоба – светлоглазая элетросварщица Валентина Токарева, навсегда покорившая сердце крановщика Николая, штукатур Прасковья Кириченко и каменщица Зинаида Стороженко, бригадир Раиса Селиванова, штукатуры Галина Сытникова, Анна Каримова, Антонина Кондрашова, Наталья Жукова, секретарь комсомольской организации стройки, а затем и объединения красавица Лидочка Дорохина.

«Нефтяники сутками трудились на буровых, добывали нефть, сутками работали на строительных лесах. Даже детские сады были круглосуточными, и вы по неделям не видели своих детей. Зато город рос как в сказке: за ночь по этажу. И квартиры нефтекумчане получали через 2-3 года, – гооврила в их адрес Татьяна Шведова.

из статьи Магинур Приходько. Газета «Восход».

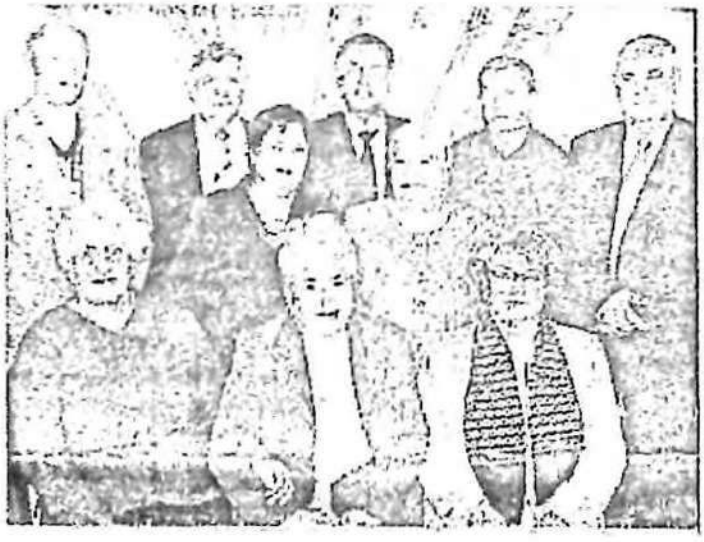

На снимке: семейные пары Соколовых, Алешиных, Хлебниковых, Кукоба, Сытниковых.
Фото О.Морозкиной.

* * * * *

1 сентября 1963 года в г. Нефтекумске отпраздновали первую комсомольскую свадьбу – жених Иван Сытников, невеста Галя Чаликова.

Из красной папки Ахилеса Фотиевича Галджева, Почетного гражданина города Нефтекумска

Ахилес Фотиевич Галджев – активный участник комсомольского движения 60-х годов. Являлся секретарем Комитета комсомола УБР (на правах райкома комсомола).Комсомольская организация насчитывала 700 человек.

Он – участник заседания торжественного Пленума ЦК ВЛКСМ, посвященного 50-летию Ленинского комсомола (1968)г.Москва. Общался здесь со многими знатными людьми СССР. Лично видел легендарного Маршала Буденного, организатора героической славной 1-й конной Армии страны Советов, в которой служили, воевали и ставропольцы. Сам Ахилес не был в первой конной. О чем наверное и сожалеет. Ибо наше поколение «жило» романтикой эпохи:

«...В небе ясном заря догорала
Сотня юных бойцов
ИЗ буденновских войск
На разведку в поля поскакали...»

На Пленуме Ахилес Фотиевич получил красную папку. В ней и сегодня он хранит архив комсомольской юности. Я попросил его поделиться секретами, хранимыми в ней. И, кое-что из красной папки есть в данной книге.

Материалы этой папки не только рассказывают об активной деятельности нашего земляка, но они – отражение того времени, в которой жило и работало поколение молодежи двадцатого века. Поколение, создавшее нефтяное ставрополье и построевшее город Нефтекумск, – город утренней свежести.





Всесоюзный Ленинский Коммунистический Союз Молодежи

УДОСТОВЕРЕНИЕ

Центральный Комитет ВЛКСМ награждает победителя эстафеты ЦК ВЛКСМ

тов. Галджева Ахмеда Фотиевича

в связи с 50-летием Всесоюзного Ленинского Коммунистического Союза Молодежи.

К сведению участников Торжественного Пленума ЦК ВЛКСМ, посвященного 50-летию ВЛКСМ

РЕГИСТРАЦИЯ участников Торжественного пленума производится с 15 по 16 ноября с 10 часов до 18 часов и 17 ноября с 10 до 22 часов в Кремлевском Дворце съездов.

Телефоны 203-33-33, 203-33-43, 203-33-73, 203-33-72.

ТРАНСПОРТ. Для участников пленума обеспечивается транспортом. Для проезда в Кремль и обратно. Место стоянки автобусов и автомашин указано в пригласительных билетах.

МЕЖДУГОРОДНИЙ РАЗГОВОР из здания гостиницы можно заказать по служебному телефону.

ОТДЕЛЕНИЯ СВЯЗИ при каждой гостинице открываются круглосуточно. Междугородные переговоры с 8 до 23 часов.

В отделениях связи оказываются услуги по получению бандеролей.

Телеграммы по телефону и отправление срочных телеграмм, а также срочные междугородные разговоры принимаются в номере.



ПОЧЕТНАЯ ГРАМОТА

Ставропольский краевой Совет Всесоюзного ленинского коммунистического союза молодежи имени В. П. Ульянова

НАГРАЖДАЕТ

Галджева Ахмеда Фотиевича

Первый секретарь краевого Совета ВЛКСМ

Галджев

ПРОИЗВОДСТВЕННАЯ ХАРАКТЕРИСТИКА

на члена ВЛКСМ с 1960г. ГАЛДЖЕВА АХМЕДА ФОТИЕВИЧА 1936 года рождения, грек, образование среднее-техническое.

Галджев Ахмед Фотиевич прибыл в Контору бурения № 7 после окончания Грозненского нефтяного техникума с 6/VI-1960 года, работал мастером прихатно-ремонтного цеха.

Работая в должности бурмастера т. Галджев А.Ф. показал себя с положительной стороны как по производственной линии, а также и общественной работе. Т.Галджев добросовестно выполняет поставленные поручения. Он является парторгом комсомольской организации конторы бурения № 7, членом комитета комсомола отряда добровольной дружины, его отряд с честью справляется с планом.

Своим трудолюбием на производстве заслужил уважение среди работников Конторы бурения № 7.

Характеристика дана для предъявления в ГПТ.

/ ДОЧАЕВ /

/ ГАЛДЖЕВ /

/ ДОЛЬНИКОВ /



В перерывах районной комсомольской конференции. Справа – Ах. Галджев.



Вертолетом в комсомольско-молодежную бригаду.



В президиуме собрания.

Торжественный пленум РК ВЛКСМ

25 октября в Нефтекумске состоялся торжественный пленум районного комитета ВЛКСМ, посвященный 50-летию Ленинского комсомола. Он явился своеобразной встречей поколений: на него были приглашены члены бюро районного комитета партии, комсомольцы 20-х, 30-х, 40-х, 50-х годов, секретари комсомольских организаций, передовики производства, руководители предприятий и учреждений.

Пленум открывает первый секретарь РК ВЛКСМ В. П. ДЕМУРЕНКО. В празднично убранный зал торжественно вносится знамя районной комсомольской организации. Слово для доклада предоставляется В. П. Демуренко. Он рассказывает о славном полувековом пути комсомола.

В зале раздаются звуки пионерского горна. Это пионеры пришли приветствовать участников Пленума. Зал встает и аплодисментами встречает юных ленинцев.

Затем на трибуну поднимается токарь Нефтекумского газоперерабатывающего завода Елизавета АГАРКОВА. От имени всех молодых рабочих завода она заверяет присутствующих, что они и впредь будут трудиться так, чтобы во всем быть опорой своих старших товарищей-коммунистов.

Участников торжественного пленума приветствует А. М. УСАЧЕВА, бывший секретарь райкома комсомола, участница партизанского отряда. Она говорит о трудной молодости комсомольцев 40-х годов, об испытаниях, выпавших на их долю, и призывает нынешнюю молодежь так же верно служить своей Родине и партии.

От имени комсомольцев 20-х годов участников пленума поздравляют со славным юбилеем секретарь парткома совхоза «Кансулинский» З. К. ЭСЕНОВ и заведующий Ачикулакским кабинетом политпросвещения А. И. ШКВЫРЯ, бывший секретарь Ачикулакского райкома комсомола в 20-е годы.

На трибуне первый секретарь Нефтекумского районного комитета партии С. Н. КОЖУХОВСКИЙ. Он произносит слова приветствия от имени бюро райкома КПСС и райисполкома, от имени всех коммунистов района. В заключение своей речи С. Н. Кожуховский вручает Почетные грамоты крайкома КПСС секретарю комитета комсомола КЦ-7 А. Галджеву, секретарю комитета комсомола КГРБ № 6 П. Бодырькову и директору Дома пионеров Л. Нужновой.

С приветственной речью выступает заведующий отделом крайкома ВЛКСМ М. В. ЩЕРБАКОВ. Под бурные аплодисменты присутствующих он вручает Памятный вымпел крайкома ВЛКСМ комсомольской организации конторы бурения № 7 — победительнице краевого социалистического соревнования.

Пленум единогласно принимает письмо-клятву в адрес ЦК КПСС. Торжественное заседание заканчивается пением «Интернационала».

газета «Восход»



На снимке. 1971 г. Торжественное собрание, посвященное Дню комсомола. В центре – Ахилес Галджев, секретарь комитета комсомола НУБР (Нефтекумское Управление буровых работ) на правах райкома комсомола. Более 600 членов ВЛКСМ и Н.В. Прохоренко, начальник НУБР, слева – Иван Козлов, первый секретарь Нефтекумского РК ВЛКСМ.

Открытие отчетно-выборной комсомольской конференции НУБР.
Звучит гимн Советского Союза.





На снимке: Валентин Лесниченко, первый секретарь Нефтекумского райкома комсомола 1969-1971 год. На встрече с призывной молодежью.

На снимке: Ахилес Галджев, начальник и Василий Горягин,секретарь парткома НУТТ, вручают молодым передовикам производства вымпелы победителей социалистического соревнования.



Не расстанусь с комсомолом...



Министерство обороны СССР
Политический отдел
в/ч 44983
10 - ретиб 1972 г.

УДОСТОВЕРЕНИЕ

Выдано тов. Галджеву Николаю Фатьевичу
в том, что он в 1972 г. окончил вечернюю партийную школу (отдаленное отделение) по программе комсомольского актива.

Начальник политического отдела
в/ч 44983 (Комсомольский)
Начальник вечерней партийной школы (Гасанов)
Г-200772 С. П. Зак. № 2178



КОМСОМОЛЬСКИЙ БИЛЕТ
№22699889
Фамилия Галджев
Имя Николай
Отчество Фатьевич
Год и месяц рождения 1951 г. август
Время вступления в ВЛКСМ Январь 1968
Нефтекумский РК ВЛКСМ



Уплата членских взносов
1968 год

Месяц	Членский взнос	Членский взнос	Подпись секретаря
Январь	[illegible]	0-02	[illegible]
Февраль	[illegible]	0-02	[illegible]
Март	[illegible]	[illegible]	[illegible]
Апрель	[illegible]	0-02	[illegible]
Май	[illegible]	0-02	[illegible]
Июнь	[illegible]	0-02	[illegible]
Июль	[illegible]	0-02	[illegible]
Август	[illegible]	0-02	[illegible]
Сентябрь	[illegible]	[illegible]	[illegible]
Октябрь	[illegible]	[illegible]	[illegible]
Ноябрь	[illegible]	0-02	[illegible]
Декабрь	[illegible]	0-02	[illegible]

Ученица 9-го класса Ачикулакской средней школы Ирина Белоусова , член ВЛКСМ у красного знамени районной комсомольской организации. 90-е годы.





ГРАМОТА

За активное участие и руководство комсомольской организацией по воспитанию молодежи в духе преданности и любви к нашей Родине и верности идеям славной Коммунистической Партии Советского Союза награждается секретарь первичной комсомольской организации ШАЛЬКО ПЕТР ТИМОФЕЕВИЧ.

Секретарь комитета ВЛКСМ
в/ч 53-24 [illegible]



80-летие ВЛКСМ, ДК «Нефтяник». 29.10.1998 года. Бывший первый секретарь ВЛКСМ Линченко Николай делает необходимые записи в комсомольские билеты под руководством бывших первых секретарей райкома комсомола Бабкиной Таисии и Ионова Дмитрия.



В начале апреля 1975 года прошло торжественное собрание молодежи Нефтекумья, посвященное началу обмена комсомольских билетов. Оно проходило под девизом "Ты на подвиг зовешь, комсомольский билет".

Первый комсомольский билет образца 1975 года был вручен первому секретарю РК ВЛКСМ Таисии Бабкиной.

На снимке: молодые нефтекумчане М. Нургушиева, В. Краснокутский, Т. Бабкина, С. Рясной, Т. Кечина и В. Шахрай одни из первых получили новые комсомольские билеты образца 1975 года.

ДАТЫ ПАМЯТИ

Август 1925 года – первый съезд девушек-батрачек.
90% населения района было безграмотным!!!

Дневник комсомольской организации УБР

1. [illegible] общее комсомольское собрание
2. [illegible] суровых работ
3. Повестка дня
1. Задачи комсомольской организации по докладу ком. Вопросы XXIV съезда КПСС Докл. Асманов Т.М.
2. Выборы комсомольского комитета и ком. прожектора УБР

Вечер посвященный дню рождения комсомола

Ноябрь 1970 г.

1. Поход по местам обороны Кавказа группа 9 чел. Старший Галилин

Заседание комитета комсомола (Распределение обязанностей)

на 22 апреля

Список участников манифестации

1. Галджев Ахилес Фатиевич
2. Исаева Валентина Викторовна
3. Нетребо Александр Иванович
4. Михайленко Владимир
5. Дерекина Валентина
6. Дюков Владимир Николаевич
7. Осипцев Александр
8. Вольвач Галина Федоровна

подготовить цветы и балет.

Калинина Антонина Мирновна
Ситанова Надежда Николаевна
заведующие дет. садами

Троцкий Лайло на 2 отделении у габана
Абубакарьева Шахбан Кады

Список комсомольцев едущих на экскурсию

1. Михайленко В.
2. ~~[illegible]~~
3. Ермакова Н.
4. Нетребо А.
5. Кардаильский В.
6. Шебченко В.
7. Дерекина В.
8. Исаева В.
9. Вольвач А.
10. Левин А.
11. Левина В.
12. Стародубов К.
13. Стародубова
14. ~~[illegible]~~
15. Дорошкин Н.
16. Дорошкина
17. Лисько
18. Стомеренко
19. Медяник
20.

Список участников лесоагрегатической операции

1. Истошин
2. Беликов
3. Левин
4. Пургаков
5. Перевозников
6. Ткаченко
7. Гуркун
8. Донский
9. Медяник

Список участников соревнований по стрельбе

1. Шуринов
2. Левин
3. Кардаильский
4. Донский

Ах. Галджев

Митинг у памятника Величаевским молодогвардейцам

13 апреля 1975 г. в с.Величаевском состоялся многочисленный митинг с участием первых лиц краевого комсомола, посвященный памяти Величаевских молодогвардейцев. На нем присутствовала и большая делегация молодежи из Нефтекумского района во главе с первым секретарем Нефтекумского РК КПСС Г.А.Погосовым.

«...Выступает первый секретарь Нефтекумского райкома партии Георгий Адамович Погосов. Он вручает Б.Д. Бирюкову (первый секретарь Левокумского РК КПСС) и Л.И.Киселеву (первый секретарь РК ВЛКСМ) ларец с землей, привезенной из Бреста.

– Пусть священная земля из Бреста, – говорит он – породнится со священной землей , сохранившей память о Величаевских молодогвардейцах...».

Подробно об этом можно прочитать в моей книге «70-е годы; к истории Левокумского комсомола»(авт.)

К 100-летию комсомола

29 октября 2018 года страна будет отмечать 100 лет со дня рождения комсомола. И в честь этого юбилея 2 марта специалисты Молодежного центра на базе МКОУ СОШ № 1 провели классный час на тему: «История создания комсомола». Классный час прошел в формате диалога, ученики активно отвечали на вопросы и с интересом слушали историю возникновения комсомола, его роли в те годы.

Молодежный центр НГО СК.

ДАТЫ ПАМЯТИ

Едный образец членсокго билета РКСМ – ВЛКСМ был утвержден в 1929 году. Первый образец нагрудного значка – в 1922 году; на алом флажке буквы «КИМ». Буквы «ВЛКСМ» на значке появились в 1945 году.

Ачикулакский комсомольский партизанский отряд

В партизанском движении края героически проявила себя молодежь.

По инициативе краевого штаба партизанского движения в Кизляре были организованы курсы по подготовке подпольных комсомольских организаторов. По окончании этих курсов молодые патриоты направлялись на работу в тыл врага. Боевым действиям в тылу противника обучалась молодежь и в других городах советского тыла.

Один из таких отрядов состоял из 18 комсомольцев. Во главе его стоял секретарь Ачикулакского райкома комсомола Пушкарный, комиссаром был назначен Васильев. Оба – смелые. боевые товарищи. Отряд углубился в тыл немцев на 400 километров, совершал хорошо продуманные диверсии. Внезапно он появлялся там, где противник его никак не ожидал.

Это бесило немцев. Они бросили большие силы, чтобы обнаружить и уничтожить отряд. 20 декабря фашистам удалось его окружить. Бой между крупными силами противника и 18 храбрецами начался в 10 часов утра и продолжался до двух часов дня. Юные партизаны сражались героически, нанося большой урон противнику. Смелым маневром они пробили брешь вражеского окружения и ушли.

За время своих боевых действий комсомольский отряд уничтожил до 100 фашистов . В боях за Родину смертью храбрых пали бойцы этого отряда Николай Ляпинский, Василий Горбатиков , Николай Сикорин, Надежда Шабалова.

Ф.Саренц. Непокоренный край.
Сборник «Багровые горизонты».
Ставропольское изд.1972.

Почта России

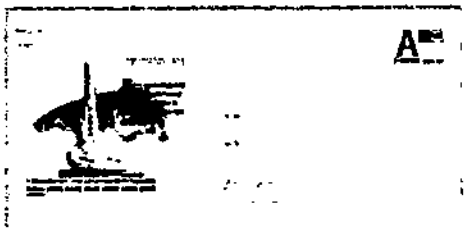

Почта России выпустила конверт с памятником Величаевским молодогвардейцам.

Печать конвертов приурочили к 75-й годовщины освобождения Ставропольского края от немецко-фашистских захватчиков и празднованию 73-й годовщины Победы в Великой Отечественной войне. Идею руководителей филиала Почты России макрорегион Северный Кавказ поддержали губернатор края Владимир Владимиров, правительство и минкультуры региона.

Школа-интернат. Город Нефтекумск

«...Наша школа носит имя Героя Советского Союза – Александра Ивановича Скокова. Оставшиеся в живых подпольщики: Л.А. Карабутова, Ф.Зайцева. Родственники погибших являются частыми гостями в нашей школе. 9 мая 1970 года в День Победы, школа-интернат торжественно встречала мать Героя: Марию Александровну Скокову, а также Ларису Ивановну Скокову (сестру Саши), Михаила Обмачевского и других гостей.

После дружинного сбора все воспитанники школы, вместе с гостями, возложили венки и цветы на могилу Неизвестного солдата в нашем городе. Там дана была клятва: быть достойными подвигов героев.

27 сентября 1982 года, в день, когда школа-интернат праздновала свое 20-летие, была открыта комната Боевой Славы. В ней размещено ряд разделов экспозиции. Ежегодно в декабре в нашей школе проводится неделя Памяти Величаевских молодогвардейцев. Это уже стало традицией.

Рассказ красных следопытов.
Из специального выпуска стенной печати
«Из опыта работы школы-интерната по патриотическому воспитанию учащихся».
На районном слете отрядов красных следопытов
г. Нефтекумск, конец 80-х годов.



1983 год, в музее школы-интерната.

Что для вас комсомол?

С таким вопросом редакция газеты «ВН» обратилась по телефону в год девяностолетия (2008 год) к бывшим первым секретарям Нефтекумского райком комсомола. Они были опубликованы в специальном выпуске номера газеты, посвященного этой дате. Вот некоторые строчки их ответов:

Валентин Лесниченко: «...Для меня комсомол Нефтекумья – это все. Это моя жизнь. С него началась моя трудовая деятельность и все ее этапы, а это – первый секретарь РК КПСС, секретарь крайкома партии, секретарь Карачаево-Черкесского обкома партии.

Комсомол Нефтекумья. Я там обрел друзей по жизни.

С большим чувством благодарности вспоминаю моих верных помощников, коллег по работе, друзей юности Таисию Бабакину, Ахиллеса Галджева, Аннушку Богомолову, мастера буровой комсомольско-молодежной бригады А.Музыру, добившегося европейских рекордов по проходке скважин...»

Игорь Куликов: «Для меня – это реальная школа жизни, возможность в молодом возрасте проявить себя, знать, что ты нужный человек здесь, у себя на Родине. это широкий круг общения с интересными людьми, в том числе и со своими сверстниками. В общем, это самый яркий период в моей жизни...»

Василий Шиянов: «...Это школа воспитания подрастающего поколения. Мне комсомол дал очень многое. Любить и гордиться своей Родиной, уважать старших и ценить их достижения. У меня много друзей, с которыми я познакомился, работая в комсомоле...»

Владимир Тищенко: «Комсомол – это школа жизни, да что там говорить, это вся моя жизнь. Все лучшее, что имеем мы сегодня, это из нашей юности. Ведь рядом с нами были друзья по общему делу и наши наставники, руководители партийных организаций, ветераны...»

Дорогие комсомольцы, наши юные друзья!
Уважаемые соседи!

Первым долгом разрешите мне горячо и сердечно поздравить Вас с Вашим замечательным Юбилеем - 60-летием ВЛКСМ и передать Вам от комсомольцев и молодежи соседнего Ногайского района горного Дагестана сердечный привет и самые добрые, наилучшие пожелания во всех Ваших комсомольских делах.

Мое поколение росло, становилось и мужало вместе с комсомолом. Еще в далекие 20-е годы комсомол взял шефство над Осовиахимом и проводил большую военно-оборонную и спортивно-массовую работу среди молодежи.

На долю моего поколения выпало большое счастье быть непосредственным участником в выполнении заданий первых довоенных пятилеток. Лозунг партии 30-х годов «Кадры решают все!» и «Техника решает все!», если Вам известны только по учебникам, то мы их не только писали и произносили, но и практически проводили в жизнь.

Я горжусь тем, что прошел от начала до конца всю изрытую бомбами и снарядами фронтовую дорогу Великой Отечественной воины, что мне пришлось воевать в одной армии с легендарными комсомольцами А.Матросовым и Ю.Смирновым, воевать в одной дивизии с комсо-

мольцем-казаком А.Сухомбаевым, повторившим подвиг А.Матросова, освобождать от немецких оккупантов Пеневский район Калининской области, где секретарем РК ВЛКСМ работала бессмертная Л.Чайкина.

1946 год – первый, самый трудный послевоенный год. Бюро РК ВЛКСМ принимает решение об учреждении переходящего Красного Знамени, за досрочное выполнение плана сдачи хлеба государству. Во всех первичных комсомольских организациях колхозов развернулась настоящая битва за завоевание этого почетного Знамени.

Комсомольцы, как и все колхозники, получали на день 300-400 граммов ячменя вместо хлеба и матери ночами вручную на термене перемалывали ее на муку и делали из нее лепешки. Вот какой советский патриотизм, какая богатая боевая и трудовая традиция была у комсомольцев 30- х,и 40-х годов, эстафету которых мы передали в руки комсомольцев 50-х, 60-х и 70-х годов. Мы, ваши отцы, глубоко благодарны вам за то, что вы достойно и высоко несете эту эстафету.

Я рад доложить вам, что Ваши соседи, комсомольцы и молодежь Ногайского района, принимают активное участие в социально-экономическом развитии своей многонациональной республики. Руки комсомольцев нашего района коснулись целинного хлеба, железной руды, каменного угля и таежных лесов Сибири. Сжимают грозное оружие на боевом посту у дальневосточных границ, крутят баранку могучих самосвалов на великих стройках коммунизма. В районе нет ни одной отрасли хозяйства, где бы не трудились комсомольцы и молодежь.

(Выступление члена делегации Ногайской районной комсомольской организации Х.А. Лукманова на торжественном пленуме Нефтекумского РК ВЛКСМ 26 октября 1978 года, посвященном 60-летию ВЛКСМ)

Пионерия

«...Первый пионерский отряд был организован в Ачикулакской школе осенью 1925г. В этот год было вовлечено 45 детей-школьников. Пионервожатой райком комсомола утвердил А.И.Родину. Осенью 1926 года в этой школе уже было два пионерских отряда. Вторым руководила комсомолка А.М. Бутенко.

А.Шквыря «Ачикулакская быль».

Первый пионер Ачикулака – Анатолий иванович Ямпольский, генерал-майор Советской Армии, участник ВОВ.

Костер дружбы подарил надежду

Во всех школах 19 мая в День Пионерии прошли торжественные линейки, где ребят принимали в пионеры. Состоялось возложение цветов к памятнику погибшим землякам. В центре Внешкольной работы ребята показали концерт, посвященной этой дате. А вечером в средней школе №2 состоялся праздник, посвященный Дню Пионерии, Дню Рождения школы. На нем была извлечена капсула из стены школы, с посланием к сегодняшним школьникам из далекого 1972 года. Капсула была заложена в честь 50-летия пионерии. Лучшие пионеры, комсомольцы, учителя, подписали это обращение к потомкам. В обращении 1972г. школьники рассказали о своих достижениях и пожеланиях поколению 2000 года быть лучшими. Зачитал это обращение первый директор НСШ № 2 Петр Николаевич Кудинов.

Среди гостей присутствовали почетные пионеры В. А. Святченко и О. П. Ячменева, первый директор Нефтекумского Дома пионеров Л. Г. Нужнова. Своими воспоминаниями о том незабываемом событии поделились бывшие тогда пионервожатые В. Чернякина и В. Дмитриева. Право заложить капсулу с обращением в 1972 году было предоставлено лучшему ученику В. Гришину, а в 2000 году это право заслужил лучший воспитанник НСШ № 2 А. Дояренко. Получился прекрасный праздник. Интересный концерт подготовили учащиеся НСШ № 2. Награждались классы-победители в школьном соревновании, чествовались лучшие спортсмены и интеллектуалы. Во дворе школы была торжественно заложена капсула с посланием к потомкам 2025 года. В честь этих событий был зажжен костер Дружбы, у которого дружно пели учителя и выпускники 70-80-х годов. И было какое-то щемящее чувство грусти по ушедшему и надежда, что к 2025 году будет больше доброты, радости и единения.

М. Лойко, С. Безуглова, юнкоры «Доброслова», газета «Восход», 2000 год.

Встреча в Нефтекумске

Члены районного пионерского штаба «Горн» дружат и переписываются с ребятами из соседнего Нефтекумского района. Недавно в городе Нефтекумске в Доме пионеров состоялась интересная встреча. Она открылась торжественной линейкой. На встрече шел большой разговор о пионерской работе. Наши друзья из штаба «Костер» рассказали о многих мероприятиях, которые они провели в течение года, о своих традициях, школьных «огоньках». После обеда была организована увлекательная экскурсия по городу. Нефтекумцы показали нам красивый парк отдыха (здесь же они организовали для нас игры), познакомили с памятными местами родного города. Увидели мы и новое здание строящегося Дворца пионеров, новую школу.

С.Хохлова. Член районного пионерского штаба «Горн» с. Левокумское

КСТАТИ

В соседнем Левокумском районе красногалстучная пионерия также обратилась с посланием к потомкам 2022 года.

Событие это состоялось в день юбилейного районного слета правофланговых пионерских отрядов района 19 мая 1972 года, на котором с приветственным словом к участникам слета обратился А.В. Третьяков, первый секретарь Левокумского райкома КПСС.

Потом мероприятие продолжилось во дворе строящегося здания нынешней СШ № 2 с. Левокумское. Участники митинга замуровали капсулу с посланием пионеров 20 века к потомкам 2022 г. в основание бюста В.И. Ленина, который и сейчас находится на территории школы. Вскрыть ее было предписано через 50 лет, в год 100-летия Всесоюзной пионерской организации – 19 мая 2022 года. Мне выпала честь вести и выступить на этом митинге.

СПРАВКА

Учредительный съезд комсомола состоялся 29 октября 1918 года. Главным докладчиком на съезде, идейным организатором создания комсомола, автором проекта первого устава и первым секретарем ЦК РКСМ был 16-летний Лазарь Шацкий.



На снимке: 1956 г. Пионеры 3 класса СШ районного центра с. Ачикулак. Фотография предоставлена Ах. Галджевым. Верхний ряд, слева третий.



В. Стороженко, ветеран, повязывает красный галстук вступившим в ряды пионерии ученикам городской школы. Площадь Ленина, май, конец 1980-х годов.



Награждена Асеева Лилия Филипповна, организатор внеклассной работы школы-интерната, за активную работу на марше «Пионеры всей страны делу Ленина верны».

В ТОРЖЕСТВЕННОМ МОЛЧАНИИ...



В школе прошла яркая церемония приёма в ряды пионеров наших третьеклассников. Пионерский сбор открыли барабанщики. Дети выстроились шеренгой с красными галстуками в руках. Ученица 6 «Б» класса Марина Суюндикова прочитала стихотворение «Ленинский рассвет».

С напутственным словом к ребятам обратилась директор школы Хадижат Мукавовна Янмурзаева. А ведущие Лия Алаидини и Карим Исмаилов рассказали о том, кто такие пионеры, напомнив факты из жизни В. И. Ленина, истории пионерской организации. Затем ребята дали торжественное обещание быть готовыми к труду, учёбе, помогать старшим и любить свою Родину. Лучшие ученики школы повязали красные галстуки «новобранцам». По окончании сбора все возложили цветы к памятнику В. И. Ленину, застыв в торжественном молчании.

Юнкоры МКОУ «СОШ № 14», а. Тукуй-Мектеб.

Газета «Восход», № 33 (12039) от 12 мая 2017 года.

К 90-летию комсомола была подготвлена небольшая брошюра (Л. Киселев, Л. Ольховская). Администрация района издала ее тиражом 300 экземпляров. В ней кратко об истории комсомола Ачикулакского-Нефтекумского района.

* * * * *

Уже в марте 1927 года в районе было семь комсомольских ячеек, а к началу 1928 г. – одиннадцать, в которые входили 231 человек, 55 из них были девушки.



ОБРАЩЕНИЕ

КОМСОМОЛЬЦЕВ СОВХОЗА "АЧИКУЛАКСКИЙ", КОНТОРЫ БУРЕНИЯ N 7, АЧИКУЛАКСКОЙ СРЕДНЕЙ ШКОЛЫ К КОМСОМОЛЬЦАМ И МОЛОДЕЖИ НЕФТЕКУМСКОГО РАЙОНА

Мы собирались на совместное комсомольское собрание в селе Ачикулак, земля которого обильно полита кровью советских воинов, отдавших жизни в борьбе с немецко-фашистскими захватчиками. Об этом красноречиво говорят расположенные здесь четыре братские могилы. Наши матери и отцы не щадили себя ради грядущего, ради счастья своих детей. Их путь отмечен героизмом и мужеством и безвременной сединой наших матерей.

Никогда не сотрутся в памяти нашей подвиги тех, кто своей кровью и жизнью заплатили за нашу жизнь, кто своими руками создавал счастье для будущих поколений, как наши отцы и старшие братья, мы не мыслим себе жизни без стремления к заветной цели, без созидательного труда во имя торжества коммунизма.

Наша гордость за подвиги старших поколений - это и наша ответственность перед партией, Родиной и народом.

Мы будем крепить и умножать твое величие, Родина, вдохновенным трудом, кипучей энергией молодости созидать будущее.

Наша молодежь может честно смотреть в глаза отцам. Юноши и девушки на стройке или у тормоза буровой, за штурвалом комбайна или ярлыгой в руке своим самоотверженным трудом повседневно умножают славу наших отцов.

Как важно нам прикоснуться сердцем к героизму старшего поколения, отстоявшего священное дело Октября. Они ушли в бессмертие. Их подвиги воплощены в мраморе и бронзе обелисков, святости павших товарищей.

Давно отгремели последние орудийные залпы, возвестившие о конце второй мировой войны. Счастьем озарились лица миллионов людей земли. Но мы знаем, многие не вернулись домой. Не вернулись к своим очагам, к своим семьям и 1560 воинов из нашего района, героически погибли за свободу и счастье Родины.

Мы обращаемся к молодежи района: создадим фонд на строительство в Нефтекумске памятника "Вечная Слава" погибшим землякам, кому мы обязаны за право жить на свободной земле, творить, дерзать. Пусть этот праздник станет клятвой молодежи старшему поколению довести до конца дело, начатое отцами! Пусть этот праздник станет символом решимости молодежи в любой день, в любую минуту встать на защиту нашей Родины и обуздать любого агрессора, посягнувшего на нашу Отчизну.

Обращение принято единогласно на общем комсомольском собрании.
с. Ачикулак,
27 февраля 1968 г.

(Из газеты "Восход" от 5 марта 1968 года.)

2 июня 1963 года Ставропольский промышленный крайком комсомола обратился к молодежи края с призывом ехать на ударную комсомольскую стройку в г. Нефтекумск.

В Нефтекумский промышленно-производственный партком.

Зам.секретаря ПОГОСОВУ Г.А.

С П Р А В К А

об оказании шефской помощи комсомольскими организациями края строительству Нефтекумска и рабочих поселков района.

На строительство Нефтекумска и для работы на предприятиях района комсомольскими организациями городов края по комсомольским путёвкам было направлено 152 человека. Все трудоустроены.

Прикумский ГК	-62 чел.
Ленинский РК г.Ставрополя	-24 чел.
Октябрьский РК	-21 чел.
Георгиевский РК	-11 чел.
Ессентукский ГК	- 9 чел.
Невинномысский ГК	- 4 чел.
Красногвардейский РК	- 2 чел.
Лермонтовский ГК	- 3 чел.
Минераловодский ГК	- 3 чел.
По направлению нашего комитета комсомола	-13 чел.

По трудоустройству распределяются приехавшие товарищи так: С М У-3 -38 чел., С М У-2 -30 чел., остальные направлены в УПП, УМРС, АТХ, АКРБ, АТБ 18.

В настоящее время уже рассчиталось 17 человек и выбыли за пределы района. Кроме того необходимо отметить, что Октябрьским и Ленинским РК были направлены 6 семей.

За время шефства комсомольские организации городов края оказали следующую помощь:

1. ПЯТИГОРСК -подарили библиотечку /более 2000 книг/, приезжали с концертами 2 раза/обслужили посёлки Зимняя Ставка, Величаевка, Затеречный/.

2. ЛЕНИНСКИЙ РК г.СТАВРОПОЛЯ -подарили библиотечку /более 20 книг/, сборник "Моральный кодекс строителя коммунизма", две партии домино, шахматы, шашки; силами медицинского института показаны концерты в посёлках Зимняя Ставка, Величаевка, Русский Хутор, Затеречный

3. ЕССЕНТУКИ- прислали набор аптечек, библиотечку/более 100 книг/.

С Е К Р Е Т А Р Ь
Нефтекумского промышленно-производственного комитета комсомола /П.КОВАЛЕНКО/

Всего первичных комсомольских организаций - 23. 24 1963 г

1. АКРБ	- 205-(38)
2. КГРБ	- 184-(92)
3. НКБ	- 162-(25)
4. Автобаза № 13	- 64-(31)
5. АТХ	- 159-(35)
6. ДСУ	- 19-(6)
7. ЖКК	- 17-(3)
8. Затеречная шк.учит.	- 11
9. Затеречная шк.учен.	- 135
10. Нефтекумская шк.№1 учительская	- 8
11. Нефтекумская шк.№1 ученическая	- 57
12. Нефтекумская шк.-ин.	- 28
13. Нефтекумский комитет комсомола	- 5
14. НПУ	- 29
15. Нефтепромысел № 1	- 127-(35)
16. Нефтепромысел № 2	17
17. Нефтекачка № 1	- 19-(7)
18. НПЭТС	- 95 (27)-93.
19. ОРС	- 28-(3)
20. СМЦ	- 13
21. Трест "Ставропольнефтестрой"	- 354-(91)
22. Территориальная	- 26
23. Томпонажная контора	- 10
24. ЦКРС	- 18

Итого: 1789.

Всего оторвавшихся от комсомольской организации 397 чл. ВЛКСМ.

Верно: [signature]

К истории Ачикулакского комсомола



Вспоминает Андрей Иванович Шквыря (секретарь первой ячейки комсомола в с. Ачикулак).

За хутором Андрей Курган, возле большого кургана партизанский отряд провёл заседание Военного трибунала и судил полковника Майгурова и остальных белогвардейских офицеров. Военный трибунал приговорил всех их к смертной казни. Начальник контрразведки капитан Копиани бежал. А этого мерзавца и следовало бы расстрелять в первую очередь.

В первой половине января 1920 года в Ачикулак вступили регулярные части Красной Армии. Это были части 37 кавалерийского полка, который, не задерживаясь, пошёл в наступление на белых, базирующихся тогда в Прикумске. С приходом Красной Армии в Ачикулаке были восстановлены органы Советской власти.

В конце февраля 1920 года в Ачикулак приехал Александр Ченцов и стал организовывать комсомольскую организацию. Первыми вступили в ячейку Российского Коммунистического Союза молодёжи в Ачикулаке Г. Е. Кириленко, А. А. Крапивкин, М. К. Малыгин, я и некоторые другие. Комсомольская организация оформилась и тут же приступила к работе.

А дел было так много, некогда было даже поспать, отдохнуть. Молодёжь была целиком вовлечена во всеобщую борьбу за налаживание Советской власти, так как враги ещё не сложили оружия.

К началу 1921 года, после разгрома деникинской белой армии, остатки белогвардейщины группами стали концентрироваться в Ногайских степях. К весне 1921 года в Бакресских и Бажиганских бурунах стали разгуливать бело-зелёные банды под командованием атамана Конаря, насчитывающие более 800 сабель, и атамана Овчинникова, насчитывающего более 1000 сабель. Гуляла по степи и другая нечисть.

Бело-зеленые банды нападали на населенные пункты Махмуд-Мектеб, Тукуй-Мектеб, Ачикулак, Владимировку и другие аулы и села. Терроризировали население. Убивали советский актив, коммунистов и комсомольцев. В конце 1921 года бело-зеленая банда атамана Конаря заняла Ачикулак. Советско-партийный актив вынужден был покинуть село.

Бело-зеленые банды не давали возможности существовать комсомольской организации. Часть комсомольцев: Г. Е. Кириленко, М. К. Малыгин и другие уже ушли в Красную Армию. Просился и я. Да не взяли по возрасту.

В начале 1923 г.г. в Ачикулаке и окрестных населенных пунктах установилась прочно Советская власть.

В конце 1923 года в полную силу заработала в Ачикулаке и комсомольская ячейка. В нее вошли С. Е. Кириленко, А. И. Ямпольская, М. И. Захаров, А. И. Родина, К. Д. Беднякова, З. И. Ямпольская и другие. Всего тогда в ней насчитывалось 23 человека. Комсомольской ячейкой тогда руководил я, был ее секретарем до организации райкома комсомола.

Райком комсомола был организован в 1923 году. Вначале я исполнял обязанности секретаря райкома комсомола. А летом 1926 года на конференции был избран секретарем Ачикулакского райкома комсомола. Первая задача, которая стояла перед нашей организацией, – вовлечь в свои ряды как можно больше сознательной молодежи. Мы приезжали в аулы, проводили собрания, работали сами, старались быть в самых первых рядах, быть настоящими помощниками нашей Коммунистической партии.

С каждым днем все зримее видели результаты своего труда. Отряд Ленинского комсомола с каждым днем все увеличивался. Например, только в первые месяцы, в Камыш-Бурун вступило 20 человек, Каратюбе – 15 человек, Артезиан-Мангите – 10 человек, Иргаклах – 15 человек, в Бейсее, Новкус-Артезиане и других населенных пунктах также вступала молодежь в комсомол. Так начала складываться районная комсомольская организация. В 1925 году в ее рядах насчитывалось более 200 юношей и девушек. В основе работы комсомола руководствовался указаниями старших товарищей. На комсомоле лежала массовая работа среди населения, пропаганда всего нового, передового. Большую работу проводила комсомольская организация и по ликвидации неграмотности. В районе в то время насчитывалось более 90 процентов неграмотного и малограмотного населения. Ликвидировать ее – это и была наша главная задача.

В нашем населенном пункте сразу же с приходом Советской власти были организованы при школах ликбезы, которыми в своем большинстве руководили парни и девушки, комсомольцы.

Ачикулакский райком ВЛКСМ осенью 1925 года направил группу грамотных комсомольцев заведовать избами – читальнями: в Камыш-Бурун А. И. Ямпольскую, в Иргаклы – К. Д. Беднякова, в Каратюбе – З. И. Ямпольскую, в Артезиан-Мангит – К. А. Аджиньязова, в Бейсей – М. И. Захарова.

Много труда по ликвидации неграмотности вложил учитель, а затем заведующий отделом народного образования Х.Р. Ризванов. Благодаря его неутомимой работе среди местного ногайского населения, которое вначале с недоверием шло в ликбезы, удалось значительно сократить .неграмотность.

Комсомольская организация много уделяла внимания и работе среди детей. Вовлекала всех детей в школы, в особенности детей местной ногайской и туркменской национальности.

С приходом Советов в Ачикулаке были организованы и детские учреждения. Первый пионерский отряд был Организован в Ачикулатской школе осенью 1925 года. В этот отряд было вовлечено 45 детей-школьников, пионервожатой райком комсомола утвердил А.И. Родину. Осенью 1926 года в этой школе уже было два пионерских отряда. Вторым руководила комсомолка А.М. Бутенко.

Здесь показали себя комсомольцы. Опыт работы пионерской организации стал передаваться другим школам. А в 1926 году были организованы пионерские отряды в школах Камыш-Буруна, Каратюбе, Артезиан-Мангита, Новкус-Артезиана, Каясулы и других населенных пунктов, там, где были начальные школы. Таким образом, к концу 1926 года пионерская организация в районе насчитывала уже 11 пионерских отрядов, в которые входило 600 детей.

Очень трудно было проводить тогда работу среди детей. Родители, в своем большинстве религиозные, не разрешали молодежи вступать в комсомол. А детей не пускали в пионерские отряды. Приходилось кроме политмассовой работы в клубах, избах-читальнях систематически ходить по домам и проводить работу с родителями, разъяснять значение и задачи комсомольской и пионерской организаций.

В канун годовщины смерти В.И. Ленина, в январе 1925 года, был вновь объявлен Ленинский призыв о вступлении передовых рабочих, беднейшего крестьянства в ряды ленинской Коммунистической партии (большевиков), в ряды комсомола.

В этот период комсомольская ячейка ставки Ачикулак подготовила 7 человек комсомольцев для приема их кандидатами в члены ВКП(б). В числе принятых в ряды ВКП(б) в январе 1925 года были комсомольцы Г. Е. Кириленко, А. И. Ямпольская, М. И. Захаров, я и другие.

Райком партии и райисполком из числа партийного и комсомольского актива направляли в населенные пункты бригады по организации работы по заготовке хлеба.

В 1926 году с такой бригадой я был направлен в село Новкус-Артезиан. Мы провели собрание бедноты, утвердили план хлебозаготовок. На другой день собрали общий сход села, где я выступил с речью о внутреннем и международном положении.

После схода был утверждён план заготовок и твердое задание по сдаче хлеба кулацкими хозяйствами.

Решением комсомольского собрания все комсомольцы закреплялись за кулацкими хозяйствами по заготовке хлеба. За мной закрепили кулаков Воронковых (отец и сын).

В то время в райисполкоме не было специального отдела по руководству культурно-просветительной работой. Вся работа выполнялась силами комсомольской организации. В ведение комсомольской организации было передано здание (ныне средняя школа) под клуб. Силами комсомольцев оно было переоборудовано, сделан зрительный зал, комнаты для работы кружков: драматического, музыкального (народных инструментов), ансамбля песни и пляски. В клубе платных работников не было. Было избрано правление клуба. Все работы выполнялись добровольно, на общественных началах. Во всех кружках принимали участие и учителя, и медработники, и служащие. Руководителем драматического кружка был энтузиаст Иван Григорьевич Худяков, служащий сельхозкооперации. Под его руководством в течение 8 лет в Ачикулаке работал крепко спаянный драматический коллектив, насчитывающий более 35 человек самодеятельных артистов. Ансамблем песни и пляски руководили И. Г. Худяков и Александр Михайлович Хандогий, проживающий в с. Ачикулак до сего времени, ныне пенсионер. Ачикулакский клуб являлся центром культурно-массовой, просветительной работы всего бывшего Ачикулакского района. Музыкальным кружком руководил Иван Кирмасов, заведующий райфинотделом. Драмколлектив и ансамбль песни и. пляски Ачикулакского клуба пользовались у населения района и за его пределами большой популярностью.

Осенью 1928 года я с комсомольской работы был переведен председателем правления районного сельскохозяйственного кредитного товарищества. В 1929 году осенью в ставке Ачикулак из комсомольцев и молодежи была организована сельскохозяйственная коммуна «Прогресс». В ней работало 80 человек. Председателем коммуны избрали меня, заместителем С.Е. Кириленко. К началу 1930 года в хозяйстве имелось 80 рабочих лошадей, 30 пар волов и 300 голов крупного рогатого скота. Земельный участок был закреплен восточнее Ачикулака в размере 4000 гектаров. Новая жизнь, новая эра началась в Ачикулаке.

В декабре 1930 года была организована Ачикулакокая машинно-тракторная станция, первая МТС в районе. Директором Ачикулакской МТС утвердили меня. В феврале 1931 года МТС получила первую партию колесных тракторов отечественного производства — Сталинградского тракторного завода (СТЗ). А летом дополнительно было получено еще 15 тракторов. Таким образом, МТС уже насчитывала 70 колесных тракторов.

В 1932 году я находился на учебе, после чего работал в совхозах главным зоотехником, а в апреле 1937 года был избран секретарем Ачикулакского райкома ВКП (б).

В 1940 году работал главным зоотехником Ачикулакского райзо и заведующим орготделом райкома партии до начала Великой Отечественной войны. В 1941 году был призван в Красную Армию. Начался новый период – период Великой Отечет венной войны.

Из исторического очерка «Ачикулакская быль»
А. Шквыря. 1967 г.



Второй пленум Ачикулакского РК ВЛКСМ 1931 г. 1-3 марта.



Комсомольско-молодежная бригада на строительстве дома культуры села Ачикулак. На снимке: мастер И. Ф. Кобышев вручает почетные грамоты в День строителя (1959 год). Фото из семейного архива Г. Я. Вдовыченко.

Соседи: Левокумский комсомол



День молодежи. Выступает М. Князев, участник Великой Отечественной войны. Слева: первый секретарь райкома комсомола Н. Щербина, и второй – Л. Киселев,зав. отделом пропаганды и агитации РК КПСС.

Вручнеие комсомольских билетов нового образца. Апрель, 1975 года. Вручают; М. Панина, участница Великой Отечественной Войны, и Л. Скокова (Колпакова), сестра Александра Скокова.





Город Ставрополь. Делегации Левокумского и Нефтекумсокго района после завершения краевой комсомольской конференции. 1979 год.

Комсомольская юность моя



Конкурсное сочинение, посвященное 80-летию Ленинского комсомола ученика 9 «Г» класса Ачикулакской средней школы Дергачева Ивана. Учительница Е.Б. Шершнева.

Я живу в такое время, когда многие исторические события нашей страны хотят забыть, вычеркнуть из памяти людей. Забыты имена героев гражданской войны, комсомольцев Магнитки и Турксиба, Комсомольска-на-Амуре и Днепрогэса, тех, кто сражался на фронтах Великой Отечественной войны, ковал победу в тылу, восстанавливали разрушенные хозяйства, собирал первые целинные урожаи. Вместе с взрослыми в героическом подвиге страны принимали участие и комсомольцы.

Двадцать девятого октября тысяча девятьсот восемнадцатого года- день рождения Всесоюзного Ленинского коммунистического Союза Молодежи (ВЛКСМ). Скоро будет его юбилей – 80 лет. И наш Ставропольский край один из первых, кто хочет возродить все, то хорошее, что было связано с этим движением.

Комсомол – это молодость наших пап и мам, дедушек и бабушек, и я прошу маму рассказать о комсомольской юности и своей, и ее сверстников.

«...Мне очень запомнилась моя комсомольская юность. В комсомол я вступила в тысяча девятьсот шестьдесят восьмом году, когда училась в Ачикулакской средней школе, в восьмом классе. Это нужно было заслужить: отличная и хорошая успеваемость по всем предметам, примерное поведение, а главное – большая общественная работа. Что это такое – общественная работа? В школе в то время проводилась активное военно-патриотическое воспитание, и мы, учащиеся конца 60-х годов, участвовали в этом. Пиком работы школьной комсомольской организации наших лет была работа в отряде «Красных следопытов».

Под руководством классного руководителя Ольги Кузьминичны Куклиной мы проделывали огромную работу в поисках родственников погибших в боях в Великую Отечественную войну за наше село. После уроков мы оставались в своем классе и писали запросы в различные архивы: в Москву, Подольск и т.д.

И нам отвечали из архивов, писали, откуда родом были погибшие, затем писали письма в общественные организации тех мест, и находились родственники погибших: сыновья, дочери, братья, сестры, внуки. Мы заводили с ними переписку и сообщали о том, что в центре нашего села Ачикулак, в Братской могиле, похоронены их отцы, братья, деды. Некоторые об этом до сих пор не знали и были очень благодарны нам за это. Ведь они десятки лет искали, где находится прах их родственников.

Потом они приезжали в гости в нашу школу. Так я помню, как приезжали мать и брат Д.А. Чипирова, летчика, погибшего в воздушном бою за Ачикулаком. Они приезжали из Орджоникидзе (теперешний Владикавказ), и в школе им была организована торжественная встреча с духовым оркестром и множеством цветов, которые потом были сложены на ступеньки крыльца, куда упал самолет летчика Чипирова. Море цветов. Это все, чем мы тогда могли отдать дань памяти и огромную благодарность этому человеку за его подвиг. А потом, как вы знаете, комсомольцы Нефтекумья на свои заработанные деньги поставили памятник Д.А. Чипирову, имя которого и носит теперь Ачикулакская средняя школа и этот памятник до сих пор стоит в ее дворе.

А еще запомнился мне приезд сына сержанта Пронина. Я не помню уже, как его звали, ведь около 30 лет прошло, но хорошо помню, как приезжал он с Урала, кажется, из Свердловска. Он пробыл у нас в гостях несколько дней. Было ему тогда лет сорок, высокий, спортивного телосложения, очень веселый и умный рассказчик. Мы ходили с ним на рыбалку на нашу речку, горел костер, варилась уха, а он рассказывал нам о своем отце, каким он был человеком, каким он его помнил. Хороший был человек: смелый, мужественный и в честь него в нашем селе названа улица: улица Пронина.

Я помню еще, что он подарил нам коллекцию красивейших уральских минералов, мы таких в наших степных краях никогда не видели и долго ими любовались. Потом они, как и другие экспонаты: фронтовые письма, фотографии и различные подарки- были сданы в школьный музей. Это была очень кропотливая, но такая нужная людям работа – работа «Красных следопытов». Сейчас это все забыто, а жаль, ведь еще многие люди не знают, где захоронены останки их родственников, погибших в Великую Отечественную войну, ведь в те годы мы нашли не всех родственников тех, кто покоится в Братской могиле нашего села, они до сих пор «ждут» приезда родни, которые хотят поклониться их последнему пристанищу.

А в тысяча девятьсот шестьдесят девятом году у комсомольцев Нефтекумья стали традиционными субботники по сбору металлолома. Я была тогда в девятом классе.

И вот после уроков, переодевшись в рабочую одежду, мы исходили немало пустырей и свалок в поисках ржавого металла. Комсомольцы нашего класса под руководством комсорга Николая Галджева собрали больше всех, и дирекция Ачикулакского АТП, куда мы его сдавали, премировала нас поездкой на Черное море. Прошло много лет, а помню эту поездку как сейчас: нам выделили автобус, куда мы погрузили все свое снаряжение и поехали! Нам, деревенским детям все тогда было в диковинку: и живописная дорога к морю, и само море, пальмы, богатая растительность тех мест. Мы были просто очарованы! Жили в палатках на берегу моря, пищу варили на костре. И какая же она была вкусная. А сколько песен было перепето у этих вечерних костров, сколько историй рассказано, сколько смешных случаев произошло во время нашего пребывания на море, все это до сих пор помнится.



Ачикулакские ребята на Черном море.

Это только некоторые эпизоды, что вспомнились мне из моей комсомольской юности, а ведь и было множество различных молодежных дел, таких важных и нужных нашей школе, нашему селу, нашей стране.

И после школы, учась ли в техническом училище в Орджоникидзе, работая ли на электроламповом заводе, позже работая продавцом в Ачикулаке, я всегда принимала активное участие во всех комсомольских делах и считала что молодежная организация, такая как ВЛКСМ, в масштабах страны просто необходима, ведь в ее рядах была такая молодежь, которая стремилась сделать жизнь в стране интереснее и содержательнее, кто не терпел покоя и скуки, кто в любые дела вносил радость, азарт, молодой задор, кто мог увлечь и повести за собой.

У меня сейчас растут три сына. И я стараюсь воспитывать их так, как воспитывал когда-то меня комсомол, стараюсь привить им высокое чувство ответственности за свои поступки, высокое чувство долга, высокие моральные качества, и я была бы очень рада, если бы комсомол возродился, и мои сыновья были бы комсомольцами!

* * * * *

Данное сочинение, как автора победителя, было опубликовано в краевой партийной газете «Родина».



Пионеры и комсомольцы Ачикулакской средней школы
1963-1964 г.



Комсомольцы Ачикулакской средней школы. 1965 г.
Директор школы К.К. Персков.

Даты столетия

23 февраля – 100 лет рабоче-крестьянской Красной армии, Советской, Российской армии



В текущем году – 23 февраля 2018 г. День Защитника Отечества совпал с юбилейной датой – 100-летие нашей Российской Армии. Со дня ее зарождения – февраль 1918г, Красная Армия, вооруженные силы СССР, теперь Российская Армия, прошли славный героический путь, вобрав в себя лучшие боевые и героические традиции армии Российского государства ушедших столетий. Но были сложности в ее новейшей истории. Благодаря политической воле и государственной мудрости В.Путина, Президента РФ – Армия возродилась, стала, как и в былые времена, одной из самых сильных в мире. Возрос ее авторитет и среди населения России.

В дни юбилейной даты в городе и районе прошли мероприятия, посвященные прошлому и нынешнему дню Российской Армии. Все они пронизаны уважением и любовью к человеку в форме Российской Армии, памяти героев минувших дней.

Одно из них – «Солдатская чайная». Традиционно уже много лет организовывает и проводит Нефтекумский районный историко-краеведческий музей (Л. Ольховская). Ранее «Солдатская чайная» проходила и в музыкальной школе города.



«Солдатская чайная»

На мероприятии присутствовали: Олег Анатольевич Шестаков, генерал-майор, заместитель генерального директора по персоналу и социальным программам ООО «РН-Ставропольнефтегаз», Леонтий Иванович Киселев, Заслуженный работник культуры РФ, член Союза журналистов РФ, и член президиума районного совета ветеранов войны и труда Миновали Габдулханович Шарапов, представитель, кавалер Ордена «За заслуги перед Отечеством II степени», Сергей Владимирович Мищенко, председатель Нефтекумской первичной организации ветеранов-пограничников Ставропольского краевого отделения «Российского совета ветеранов пограничной службы», подполковник запаса, Александр Васильевич Нечаев, атаман Нефтекумского районного казачьего общества, Игорь Сайдулахович Казимагомедов, начальник отдела по общественной безопасности, межнациональным отношениям и ГО администрации Нефтекумского городского округа. Присутствовали юнармейцы военно-патриотического и спортивного клуба «Альтаир», представители молодежного клуба «Инициатива» и другие приглашенные. Для гостей прозвучали песни в исполнении Ансамбля казачьей песни «Ставр» МБУ «НМКЦ» МО г. Нефтекумска. А в конце мероприятия всем присутствующим вручили подарки.

Из статьи Екатерины Шевцовой.
Газета «ВН» от 2 марта 2018 года № 9 (961)



Военным комиссариатам – 100 лет

Ежегодно 8 апреля в нашей стране отмечается праздник "День сотрудников военных комиссариатов". Напомним, что в этот день в 1918 году появились первые военкоматы, которые тогда представляли собой комиссариаты по военным делам. В этом году военные комиссариаты России празднуют свой столетний юбилей.

Военный комиссариат Нефтекумского района Ставропольского края тоже имеет свою, уже немалую историю. Официальной датой его образования считается 1968 год. В виду того, что часть территории Нефтекумского района тогда относилась к Грозненской области, а другая часть к Ставропольскому краю, деятельность военного комиссариата района началась со дня образования Нефтекумского района Ставропольского края (30 сентября). Сегодня в этой серьёзной организации работают 19 человек, из которых – пять мужчин, а остальная часть коллектива – обаятельные представительницы женского пола.

Возглавляет военный комиссариат Нефтекумского городского округа с 2013 года Виталий Валерьевич Белорус. Сфера деятельности нашего военкомата, как и всех остальных в России, объёмна. Это – учет всех призывников по месту жительства, осуществление их призыва на срочную службу. На случай возникшей необходимости военкомат района обязан производить быструю мобилизацию военных сил всего округа.

Редакция нашей газеты поздравляет коллектив военного комиссариата Нефтекумского округа с профессиональным праздником и желает благополучия, мирного неба над головой, и, конечно, удачи!

Редакция газеты «Вести «Нефтекумья».





Весна нас в армию зовет...

Казалось бы, совсем недавно – осенью прошлого года, провожали близкие и родственники молодых ребят из Нефтекумского района в ряды Российской армии. И вот весна... Вновь восемнадцатилетние юнцы пополняют армейский строй. Для тех, кто уходит в армию в этот весенний призыв, прошел традиционный районный праздник «День призывника».

Солнечным апрельским утром на площадь Ленина прибыли призывники из сел и аулов района. Здесь их встречали бравым маршем духовой оркестр из соседнего Левокумского района, представители власти района, отдела образования АНМР, военного комиссариата, старшее поколение солдат, молодежь и другие...

После торжественного построения и сдачи рапорта начальником военного комиссариата по Нефтекумскому району, майором Н.Хохловым первому заместителю главы администрации Нефтекумского муниципального района Н.Гаврюшенко, колонна, в сопровождении оркестра, двинулась к Центру внешкольной работы, где для новобранцев был организован праздничный концерт. Состоялось возложение цветов и венков к мемориалу Вечной Славы и памятнику Журавли.

А в зале будущим солдатам пожелали достойной службы и скорейшего возвращения на малую родину заместитель главы администрации НМР И.Васюк, председатель районного Совета ветеранов войны и труда Н.Толокольников, начальник военного комиссариата по Нефтекумскому району, майор Н.Хохлов. А воспитанники Центра дарили отдельно для муниципальных образований поселений района музыкальные номера...

Самое большое число новобранцев в нашем районе в эту весну призывается из города Нефтекумска. 150 юношей развезут поезда в эти дни по разным воинским частям...

Фото и текст Р.Салиевой, члена СЖ России,
газета «ВН», 23 апреля 2011 года

Встреча с ветераном космодрома



В Нефтекумском историко-краеведческом музее 5 мая для учащихся 7 класса МКОУ СОШ № 3 г. Нефтекумска состоялась встреча с ветераном космодрома «Байконур» Виктором Степановичем Буряк. Он более 22 лет служил на космодроме и 12 апреля 1961 года лейтенант Буряк был в центре событий, обеспечивая связью запуск первого космонавта Ю.А. Гагарина.

Простой паренек с Украины, приехал в 1955 году в голую пустыню. Тогда еще и речи не было ни о каких космических полетах. А назначение в войсковую часть 11284 молодой офицер получил почти сразу же после того, как прибыл в Главное управление кадров Минобороны СССР. Там с ним провели беседу и сказали: вы будете участвовать в испытании ракетной техники.

Такую замечательную, незабываемую встречу, которую, возможно школьники будут вспоминать и через много лет, организовал генеральный директор ОАО «Нефтекумскавтотранс» Николай Фотиевич Галджев. Начальник отдела культуры районной администрации О.В. Кругова и директор музея Л.Е. Ольховская выразили благодарность Николаю Фотиевичу за организацию встречи, а Виктору Степановичу за то, что нашел возможность приехать на нефтекумскую землю и рассказать о великих исторических событиях нашей Родины.

Дано в сокращении из статьи Татьяны Юхненко.



Районный Слет патриотов

Дата 2 февраля навсегда вписана в героическую историю нашего Отечества. В этот день в 1943 году победой советских войск закончилось величайшее сражение как в Великой Отечественной, так и во Второй мировой войне.

В рамках Дней воинской славы России Дня разгрома советскими войсками немецко-фашистских войск в Сталинградской битве, на Нефтекумье прошли мероприятия, посвященные героической странице истории России. В Центре внешкольной работы для лидеров и активистов детских организаций школ Нефтекумского городского округа состоялся слет патриотов районной детской общественной организации СДО «Дети Нефтекумья», посвященный 75-летию Битвы за Кавказ.

Э.Д. Аджиньязова. Методист по детскому движению МБУ ДО ЦВР.

ЛЕТОПИСЬ

15 (28) января 1918 г. Совет народных комиссаров принял Декрет о создании рабоче- крестьянской Красной армии (РККА) на добровольных началах. 29 января (11 февраля) был подписан Декрет о создании рабоче-крестьянского Красного флота (РККФ).

Непосредственное руководство формированием Красной армии осуществлялось Всероссийской коллегией, созданной при народном комиссариате по военным делам.

В феврале 1918 г. красноармейские отряды оказали решительное сопротивление германским войскам под Псковом и Нарвой. В честь этих событий, 23 февраля ежегодно стал отмечатся Всенародный праздник – День Красной (Советской) армии и Военно-Морского флота (позднее – День защитника Отечества).

2018 год богат на юбилейные даты с цифрой 100

Они – отражение истории формирования государственных структур нового социалистичесокго государства СССР.



100 лет на страже детства. На снимке:
члены КДН и ЗП Нефтекумского городского округа.

И.В. Васюк, заместитель главы администрации Нефтекумского городского округа, председатель КДН и ЗП (на снимке первый ряд в центре):

– Глава Нефтекумского городского округа Д.Н. Сокуренко 15 января вручил Благодарственные письма членам комиссии по делам несовершеннолетних: И.А. Верченко, помощнику прокурора Нефтекумского района, Э.И. Лимановой, начальнику отдела образования, Г.В. Улаевой, начальнику управления и социальной защиты населения, Р.В. Тагандурдыевой, ответственному секретарю комиссии по делам несовершеннолетних, О.А. Ефименко, члену комиссии, В.Ю. Давыдову, начальнику Нефтекумского межмуниципального филиала ФКУ УФСИН России по Ставропольскому краю, И.В. Колесниковой, директору ГБУ СО «Нефтекумский комплексный центр социального обслуживания населения», Г.А. Меньлибаевой, ведущему специалисту отдела образования, И.В. Цыбуля, начальнику ОДН ОУУП и ПДН отдела МВД России по Нефтекумскому району, Е.В. Хицун, директору ГКУ «Центр занятости населения», О.В. Круговой, начальнику отдела культуры, И.А. Анисимовой, директору ГКОУ «Центр психолого-педагогической, медицинской, социальной помощи семье и детям «Рука в руке», Л.В. Поташинской, заместителю главного врача «Нефтекумской районной больницы», С.А. Крицкому, директору МКОУ «Детско-юношеская спортивная школа».

Из интервью в газете «ВН», 19 января 2018 года.

100 лет на страже рубежей России

28 мая 2018 года.
В сквере нефтяников, в торжественной обстановке открыта, по инициативе пограничков-ветеранов, памятное место с символами пограничной службы.
г. Нефтекумск

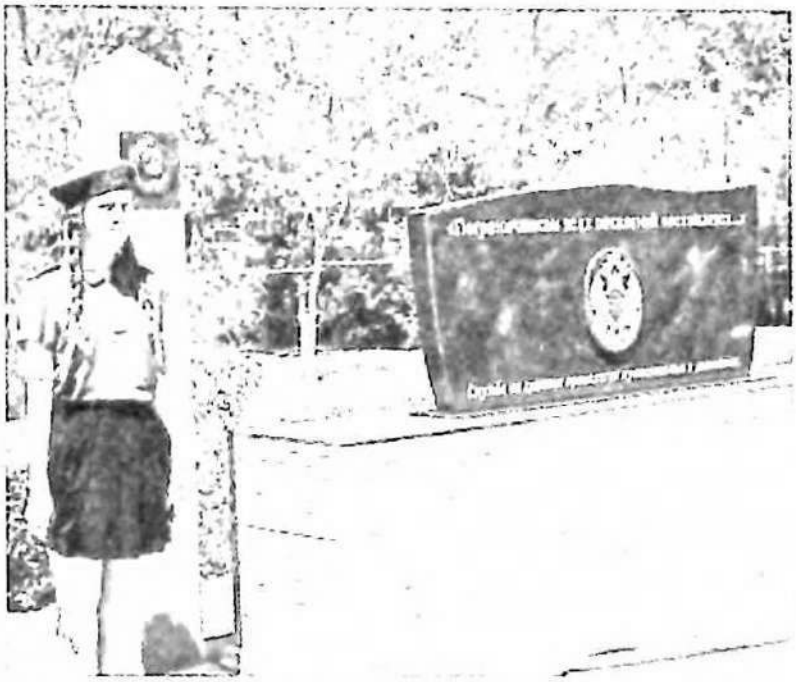







Поступок



Валерия Метушевская – слушатель пятого курса Ставропольского филиала Краснодарского университета МВД РФ. Вот уже несколько лет девушка участвует в военном параде в День Победы на главной площади Ставрополя. Но в этом году про Леру узнал весь край.

Прямо во время торжественного марша с её ноги слетела туфелька. Девушка не растерялась и не подвела своё подразделение: под проливным дождём Валерия прошагала до конца мероприятия в одной, наполовину босая. Благодаря её стойкости никто и не заметил инцидента.

Сайт http://pobeda26.ru, 2017 г.

ЗНАЙ НАШИХ!

Валерия – нефтекумчанка. Ее отец – ст. сержант милиции Николай Антонович Метушевский в июне 1990 года, вместе со своими тремя коллегами, был расстрелян бандитами в района аула Абрам-Тюбе. Их фотографии на памятнике у здания районного отдела полиции. Валерия осознанно приняла решение стать в ряды полицейских . Это ее память и долг перед героически погибшим отцом. В данное время она работает участковым инспектором, мик-он Космонавты, г. Нефтекумск.

29 июля (2016 г.), на улице 50 лет Пионерии в многоквартирном доме № 11 произошел пожар.



Денислам Менлигазиев, будущий шестиклассник школы № 2 в этот вечер был дома. «В подъезде все заволокло дымом, а люди стали кричать: «Пожар!». Я тут же схватил ведро, побежал на второй этаж, где соседи уже пытались потушить огонь, и стал подавать им воду...». Такой вот сознательный школьник. Благодаря таким спонтанным действиям взрослых и героического ребёнка, жильцы предотвратили возгорание и соседних жилищ.

На снимке: слева Денислам получает благодарность от сотрудника МЧС Владимира Тимакова.

К истории памятника

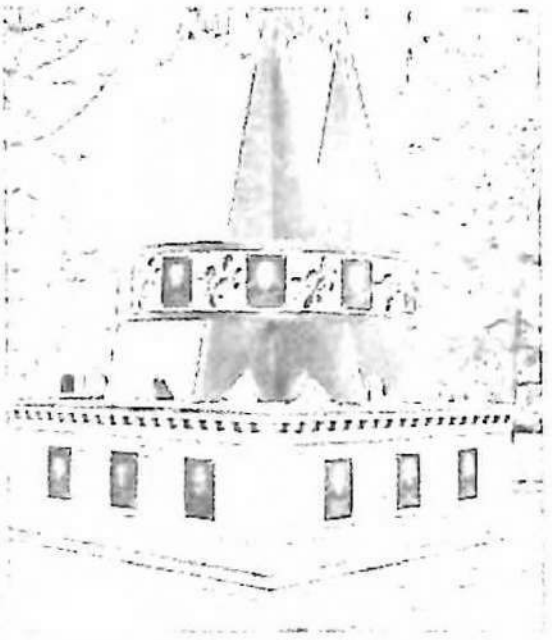

8 ноября указом Министра внутренних дел Р. Нургалиева была введена новая дата – День памяти сотрудников погибших при исполнении служебного долга. В честь памяти милиционеров, погибших на Нефтекумской земле, возле входа в Отдел МВД России по Нефтекумскому району в 2002 году был поставлен мемориал. Прошедшие годы нанесли памятнику свои отметины. Поэтому руководств Отдела МВД, к очередной годовщине памятной даты приняло решение привести мемориал и прилегающую территорию в порядок. Сегодня силами и средствами сотрудников полиции памятник преобразился (2017 г.).

Спустя пять лет, после многочисленных трагических событий, список погибших милиционеров пополнился новыми именами. И чтобы разместить памятные доски, был построен дополнительный постамент, а три стелы подняли и установили выше. По периметру всего мемориала размещены памятные доски двадцати одному сотруднику ОВД. Это память стойкости, мужеству офицеров милиции, выполнивших до конца свой служебный долг.

Е. Соболь, член СЖ России.



ГЛАВА VIII

Мой Нефтекумск – тебе 60!

По меркам историческим – не так уж и много. Но в этих годах – целая эпоха. Вобравшая в себя массу событий и сотни, сотни судеб тех, кто начинал строить город и добрыми делами созидать историю главного города нефтяной промышленности на Ставрополье. Их остается тех, кто был первым, – все меньше и меньше. Но, они есть среди нас.

Смотрят на нас, живущих в 21 веке в городе утренней свежести. Они – гордость, честь и совесть нефтекумской земли. Их поколению, памяти умерших и живущих нефтекумчан и тем, кто живет ныне в городе, кому продолжать дело дедов и отцов, бабушек и мам, был посвящен, в связи с юбилейной датой, торжественный концерт, состоявшийся 13 апреля 2018 года во Дворце Нефтяников.

Награждение и поздравительные слова прозвучали от Д.Сокуренко, главы и П.Лиманова, председателя Думы Нефтекумского городского округа. Озвучены поздравительные телеграммы В.Владимирова, губернатора Ставропольского края; депутата, председателя комитета Думы СК, нашего земляка – Ю.Гонтаря, Почетного гражданина города Нефтекумска. С теплыми словами поздравления к горожанам обратился И.Тавлуй, генеральный директор ООО «РН-Ставропольнефтегаз». Он вручил Д.Н. Сокуренко приветственный адрес, заверив при этом о постоянной помощи городу со стороны нефтяников.

«Нет у нас ни метро, ни трамваев,
Редко увидишь такси,
Но Нефтекумск – город Черного золота
Будет все время расти»

Эти строчки комсомольской песни родились в первые годы строительства первого на Ставрополье города нефтяников.

Нефтекумск – её судьба

Самое главное достояние города Нефтекумска, отметившего свой «юный» шестидесятилетний возраст – это люди, которые живут в нем, в особенности те, кто по велению судьбы и по зову сердца когда-то приехал поднимать в жарких степях город, ставший центром добычи «чёрного золота».



Среди них – и улыбчивая Анна Фёдоровна Бубоненко (на снимке слева первая), приехавшая на Ставрополье в далёком 1952 году, чтобы участвовать в «стройке века».

В 1952 г. в бескрайней нефтекумской степи были обнаружены залежи нефти, и на их разработку прибыли геологи и нефтяники из Грозного. Строить для них жилье приехали сюда и сёстры Анны Фёдоровны, затем и она сама. Профессии как таковой у неё не имелось, и она быстро обучилась малярному и штукатурному ремеслу, и первые щитовые домики для разведчиков нефти, а затем и буровиков в п. Затеречном, Летней и Зимней Ставке, Владимировке и с. Величаевском именно она и «приводила в порядок».

«Города здесь не было ещё тогда, а в районе Камышей, где до войны проживало местное население, не осталось ничего, – вспоминает Анна Фёдоровна, – ни хат, ни домов, все пожгли немцы. Один пустырь остался, а на месте старой 1-ой школы стоял единственный вагончик. Там я и мои сестры с зятем жили. Потом щитовые домики стали устанавливать, мы сами их обивали дранкой и штукатурили».

Домики, в которых жили первые нефтяники особого, «дизайнерского» решения не требовали – устанавливались четыре щита, бригады штукатуров-маляров утепляли стены, штукатурили их, белили, приводили в порядок крышу, и ехали работать дальше. А в домики, где ещё не до конца высохла штукатурка, уже вселялись новые нефтяники, буровики – работа кипела, времени было мало.

Именно здесь, на нефтекумской земле, встретила молодая и энергичная Анна своего будущего супруга – Михаила Федоровича Лучина, переселенца с Украины. Стали вместе работать в строительной бригаде, по 4 человека, обустраивая жильё для нефтяников прибывающих со всего Союза.

В 1956 году молодой семье выделили небольшой участок под строительство дома на первой улице города – Садовой, в районе Камыш-Буруна, сейчас это улица Ризванова. Потом появились улицы Луговая и Ленина (улица Калинина), с которой приходилось вёдрами носить к себе воду – дом строили своими руками из самана, стройматериалов катастрофически не хватало. «Приходишь с работы, берешь коромысло и третье ведро в руки – и вперёд, обед варить, стирать, да ещё огород полить – магазинов нет, вот и выращивали овощи и фрукты собственные, разводили живность». Так начинался город Нефтекумск: с улиц Камыш-Буруна, поселения, образованного ещё в 19 веке выходцами из казанских татар. Затем у молодых супругов Лучиных родилась первая дочь Надежда, аккурат в 1958 году, когда официально был основан город Нефтекумск, вернее, тогда просто посёлок городского типа Нефтекумский.

Рожала Анна Фёдоровна дома, как и все тогда: не было ни больницы, ни фельдшерских участков поблизости. Причем, так совпало, что в эти майские дни в трех семьях, проживающих на одной улице, практически друг за другом, появились малышки – две Тани и Надежда, и Елена Ивановна Гончарова, акушерка, сбиваясь с ног, три ночи подряд дежурила у каждой роженицы дома.

Надя Лучина родилась 8 мая, и после рождения дочери Анна Фёдоровна осталась работать в Нефтекумске. Дочь – ровесница города выросла, окончила школу и станет любимой учительницей для многих школьников города.

По материалам Татьяны Есепенко.
Газета «ВН» № 14 (966) от 26 мая 2017 г.



Строительная бригада
и семья Лучиных.

Женщины «Черного золота»

История открытия и развития Нефтяной отрасли на Ставрополье знает много достойных имен тружеников-нефтяников. Имена первооткрывателей богатств нефтяных недр Затеречной равнины увековечены на памятнике, который находится на площади города Нефтекумска.

Среди многотысячного коллектива нефтяников – особая доля женщин. Они, женщины «Черного золота», вместе с мужчинами в зной, в пыльную бурю, слякоть, холод, создавали на Ставрополье новую отрасль промышленности – нефтяную, превратив доселе степной Ачикулакский район, в развитый агропромышленный Нефтекумский район на востоке Ставрополья. Но женщины-нефтяники еще растили детей, хранили тепло семейного очага, заботились о своих мужьях, провожая и встречая их с трудовой вахты. Занимались общественно-социальными вопросами, художественной самодеятельностью, благоустраивали улицы строящихся новых рабочих поселков.

Судьбы одних более, других менее известны, историю других хранит семейная память. Ветеранов-нефтяников, тех, кто был первым, к сожалению, остается все меньше и меньше. И уже их дети и внуки рассказывают нам о трудовых буднях их родителей, дедушек бабушек в далеких 50-60-х годах двадцатого столетия. О женщинах того поколения в этой книге.

Васильева Валентина Семеновна.

(Рассказывает сын – Николай Васильев).



Валентина Васильевна в рабочем кабинете.

«...Наши отец и мама – нефтяники. И мы, дети (а нас четверо в семье) родились и выросли в среде нефтяников-первооткрывателей. Мама, окончив Грозненский нефтяной институт, поработала немного на нефтяных промыслах Грозного. Она, молодой геолог, в 1954 году приехала в село Владимировку, где уже шло бурение первых нефтяных скважин.

По ее воспоминаниям: жили в небольших блочных деревянных домиках, без всяких бытовых удобств. Но жизнь была интересна. Впереди открывались такие перспективы, – говорила она. Уже осенью 1954 года их бригаду геологов перевели в поселок Камыш-Бурун, рядом с которым, через несколько лет начнется строительство города Нефтекумска.

Работать начала мама в конторе глубокого разведочного бурения № 6. Насколько помню, она работать плохо не могла. Всегда была полна энергии, новых идей. Считалась одним из лучших специалистов в области разведочного бурения. При этом не могла быть равнодушна к судьбам своих товарищей по работе. Активно участвовала в общественной жизни, как в поселке, потом в городе, так и на предприятии. В свободное от работы время лично участвовала, вместе с другими женщинами, в строительстве детского садика «Одуванчик». А потом водила в него нас своих малышей. Как любила говорить – в «свой «Одуванчик».

Она награждена Почетными грамотами, имеет Благодарности. Одна из них вручена в 1957 году от имени Ставропольского Совета Народного хозяйства и краевого Совета профсоюзов. Вот что в ней записано: «***Награждается товарищ Васильева Валентина Семеновна за образцовый и самоотверженный труд в ознаменование 40-летия Великой Октябрьской социалистической революции***».

С геологом Будовской Марией Семёновной они были близкими подругами. (Будовская М.С. – Почетный гражданин г.Нефтекумска. – авт.). Часто встречались, вспоминали, спорили: на какой скважине они увидели первую нефть. У меня сохранилась видеозапись их беседы, воспоминаний. Была задумка создать небольшой фильм на основе их диалога. Пока в суете будней не получается. Например, наша мама, Валентина Семеновна, утверждала, что начало городу дало месторождение «Величаевское». Здесь открыли «нижний мел», а уже потом – месторождение «Озек-Суат». В дальнейшем, многие годы проработала в управлении буровых работ в геологическом отделе. Учила и передавала опыт молодым. Ушла на пенсию. Дома не сиделось. Уличный комитет, участие в заседаниях общественных городских комиссий, в ветеранской организации нефтяников. Болела. В этом году (2018г.) на 90-м году жизни ушла от нас в мир иной. Пусть земля ей будет пухом и царствие небесное. Она, как и наш отец Николай Александрович, в нашей памяти и нашем сердце. И мне думается, что в миллионах тонн добытой нефти на Затеречной равнине, есть частица беспокойной души нашей мамы – геолога Васильевой Валентины Семеновны и ее большого дара сердца.



Семьи Васильевых и Фадеевых после первомайской демонстрации. Камыш-Бурун, начало 60-х годов 20 века.



М. Будовская (слева) и В. Васильева (справа) ведут диалог об истории развития нефти на Ставрополье.



Ибрагимова Екатерина Афанасьевна

(в девичестве Науменко)

Женщин, имеющих мужские профессии среди наших нефтяников – немало. Но вот женщина кузнец – это явление особенное и редкое. Чем только не удивляла на протяжении прошедших десятилетий Нефтекумская земля! А вот женщина за кузнечным молотом в городе Нефтекумске у «огнедышащего жерла кузнечной печки», подтверждение тому, что русская женщина, не только в горящую избу войдет, коня на скаку остановит, но и степного коня еще и хорошо подкует.

Хотя, зачем это нашим женщинам? Ведь они от бога – наши Берегини. Их предназначение – беречь тепло домашнего очага, оберегать от бед свою семью. Но вот Екатерина Афанасьевна выбрала своей рабочей профессией на долгие годы работу кузнеца.

Нефтяник и кузнец – Екатерина!

Рассказывает дочь – Синельникова Альбина.

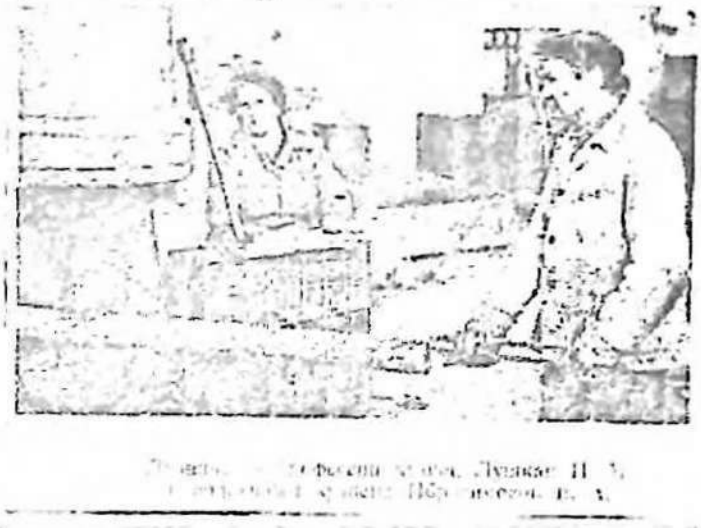

Екатерина – кузнец, в рабочем цеху.

Так получилось, что брак с первым мужем распался. Ей как-то надо было самой поднимать «на ноги» двух дочерей. Жила она у своей мамы, нашей бабушки Евдокии в пос. Камыш-Бурун. Работала в то время пекарем на Нефтекумском хлебозаводе. До этого, 17-летней девчонкой, в 1953 году устроилась на работу в геофизическую контору. Специальности не было. Поэтому при геологоразведочных изысканиях выполняла различные подсобные работы. Потом они со своим первым мужем Федором Кривцовым, водителем геодезической партии, уехали на строительство Красноярской ГРЭС. Молодость. Романтика. На ГРЭС случилась авария. Затопило их дома. Жить стало тревожно. Через некоторое время вернулись обратно в Нефтекумск.

Как мама стала кузнецом? Дом бабушки, где жила семья мамы, находился рядом с тампонажной конторой, ее рабочими цехами.

Ежедневно проходя мимо, она видела: как умело и ловко, работающие в кузнице мужчины, из бесформенного металла делали нужные детали для производства. Ей, как она говорит, это дело понравилось. Да и заработная плата там была побольше. Нефтяникам тогда хорошо оплачивали их работу.

Решилась. Пошла к Косолапову Ивану Григорьевичу со своей необычной просьбой. Удивился, конечно, Иван Григорьевич этой просьбе. Но подписал заявление. Так и появилась в трудовой книжке мамы в 1977 году запись чисто мужской профессии.

«...Принята машинистом на молотах, прессах, манипуляторах в цех проката и ремонта бурового оборудования».

Мама с большой благодарностью вспоминает мужчин, которые работали рядом с ней: М.Асманов, И.Лушкан, А.Большаков, Н.Ясенков. Помогали. Учили, как «полюбовно» обращаться с молотом, наковальней. И 20 лет этого общения пролетели очень быстро. В 1994 году ушла мама на заслуженный отдых. Но проработала еще 16 лет.

По прошествии многих лет, она добрым словом вспоминает Косолапова И.Г., руководителя и Человека, который поверил в нее, дал работу, а от тампонажной конторы – квартиру.

С первым мужем, как я уже говорила, жизнь как-то не сложилась. В 1973 году она вышла замуж за Аджигерия Ибрагимова. В этом браке родилась я. Так, что у мамы трое ее девочек. Она богата на внуков. Девять их у нее и пять правнуков.

Конечно, жизнь у мамы, как и у всего поколения детей войны – не была легкой. Родилась в 1936 году в с.Иргаклы, ныне Степновский район. Была четвертым ребенком в семье моей бабушки Евдокии и дедушки Афанасия Науменко. Война. Дедушка ушел на фронт в первые дни войны. В боях с немецко-фашистскими захватчиками погиб. В пришедшем известии сообщалось, что рядовой Афанасий Науменко в одном из боев пропал без вести. После войны она сошлась с другом отца Дмитрием, вернувшимся с войны живым. Он помог растить четверых детей своего друга. Но бабушка так хотела найти могилу своего Афанасия. Это ведь судьба миллионов женщин войны.

И вот, в 1989 году от «красных следопытов» города Ростова-на-Дону пришло сообщение, что муж бабушки и наш дедушка погиб в боях на подступах к городу. Его имя высечено на мраморной плите Памятника братской могилы. Вместе с братьями и сестрой, моими дядями и тетей: Петром, Николаем, Марией, мама ездила на могилу поклониться праху своего отца, моего дедушки, солдату Великой Отечественной войны Афанасию Федоровичу Науменко.

Журналист, жительница а.Камыш-Буруна М.Ф. Приходько, в газете «Восход» в 2009 году напечатала статью, озаглавив ее «Кузнец по имени Екатерина». Спасибо ей человеческое. Это не только о маме, это о поколении «детей войны», которых все меньше и меньше остается в нашей жизни и придет время, когда уже некому будет рассказать о «детстве войны». Мы – дети и внуки имеем счастье узнавать о том жестоком времени из уст нашей Екатерины, не только кузнеца по профессии, но и по большому счету «кузнеца своей жизни, своего счастья», и я горжусь этим.



Город Ростов-на-Дону. Екатерина Афанасьевна с близкими родными у могилы отца Афанасия Науменко, погибшего в годы Великой Отечественной войны.



Дети и внуки – продолжение рода Ибрагимовых.



Синельникова А. (справа) в период работы редактором газеты «Восход» Нефтекумского района, и Новикова Галина, редактор газеты Красногвардейского района. Участники международного фестиваля прессы. Сочи, Дагомыс.

Калугина Валентина Ильинична



Обаятельная и прекрасная женщина. Истинный друг газеты «Восход», с ней были добрые товарищеские отношения. Именно она, как заместитель генерального директора ОАО «Роснефть» Ставропольнефтегаз по экономическим вопросам, в трудные 90-е годы, вместе с генеральным директором Н.И.Ковалевым как и другие заместители генерального, поддержали финансово и материально редакционный коллектив «районки», тем самым не дав возможность реформаторам перестройки, в числе «малой» прессы, похоронить и «Восход». Валентина Ильинична долгие годы оставалась на своем «боевом экономическом посту». К великому сожалению рано ушла из жизни.

В сентябре 1999 года был издан праздничный выпуск газеты «Нефтяник», специальное приложение газеты «Восход». В ней, на первой полосе, в рубрике «Юбилей» под заголовком «Ее слова не расходятся с делом», была размещена публикация о В.И Калугиной.

Ковалев Н.И. генеральный директор ОАО «Роснефть-Ставропольнефтегаз».

«В. Калугина – заместитель генерального директора по экономическим вопросам. 38 лет назад начала свой трудовой путь Валентина Ильинична на родном предприятии. За время своей деятельности она внесла большой вклад в организацию и совершенствование структуры производства. В тяжелейшие для нефтяников годы отдала много сил в борьбе за выживание предприятия, его самостоятельность...»

Как можно в районной газете обойтись без экономических вопросов? На протяжении 25 лет В. И. Калугина, являясь нашим внешкором, помогала и помогает печатать в "Восходе" статьи и корреспонденции на финансово-экономические темы.

Только благодаря ее помощи, участию, материальной поддержке стал выпускаться вкладыш "Нефтяник".

И сегодня, поздравляя Валентину Ильиничну с днем рождения, мы говорим: оставайтесь такой, какая Вы есть, оставайтесь с нами. Пусть Вам во всем сопутствует удача! Будьте здоровы и счастливы!

КОЛЛЕКТИВ РЕДАКЦИИ ГАЗЕТЫ "ВОСХОД"

1999 г.

И была первая нефть на Ставрополье

Этой дате, 23 июля 2018 г. – 65 лет

С юбилеем коллектив ООО «РН-Ставропольнефтегаз» поздравил губернатор В. Владимиров. Генеральный директор Игорь Владимирович Тавлуй в день юбилея провел торжественный прием ветеранов-нефтяников .В числе приглашенных были и Почетные граждане г.Нефтекумска, ветераны-нефтяники; Гришин Михаил Елизарович, отличник нефтяной промышленности, Николай Григорьевич Музыкин, бывший генеральный директор нефтяников, Ахилес Фотиевич Галджев, бывший заместитель генерального директора данного общества.



Директор историко-краеведческого музея Нефтекумска Лилия Ольховская организовала в музее для ветеранов-нефтяников чаепитие с воспоминаниями.

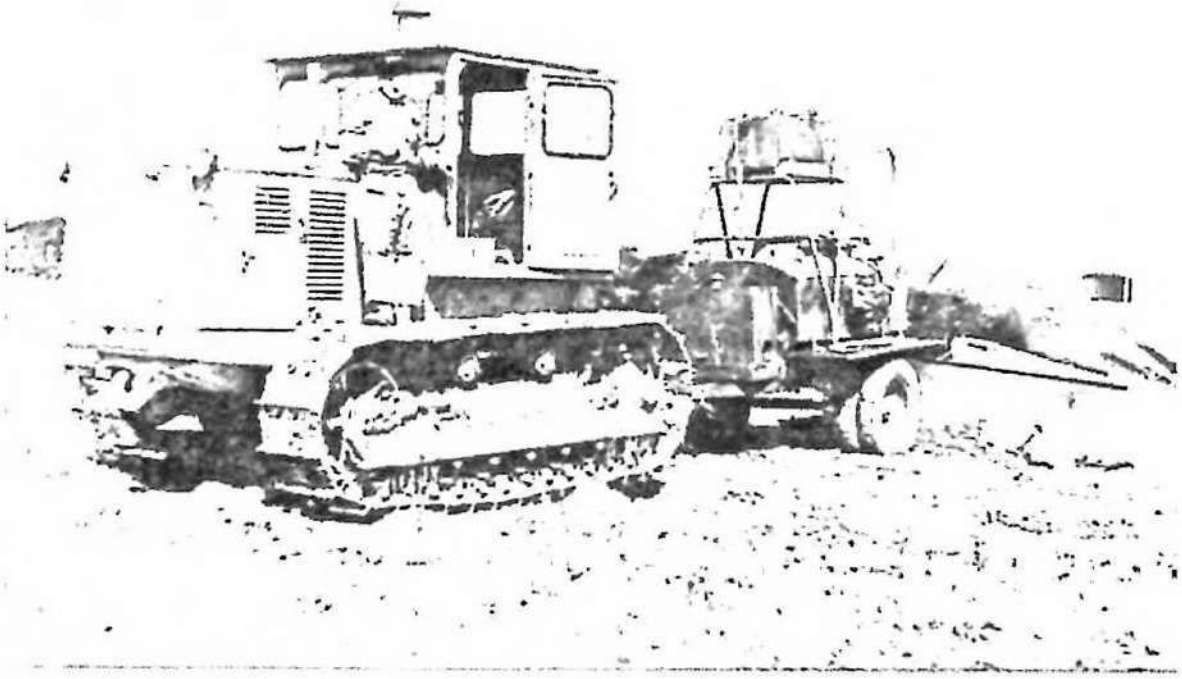

Медленно и упорно нефтяники тянули сто миллионный воз «черного золота» из 20-го столетия в век 21-й.

«...Озек-Суатом (по имени ближнего селения) названо голое место – ни воды, ни кустика, ни даже телеграфного столба. В полынных зарослях отбили геофизики пядь «государственных» точек, отметили колышками, где должны буриться скважины, – и все.

Все начиналось с ничего, с нуля. Накатывались горы труб и разного строительного материала. А машины все шли и шли...».

Ксения Пронская, книга «РАЗВЕДЧИКИ», издательство Ставрополь, 1967 год.

7 марта 1978 г. (через 25 лет) – добыто 100 миллионов тонн Ставропольской нефти

Февраль 1976 года. За достижение наиболее высоких показателей в выполнении заданий девятого пятилетнего плана коллектив объединения «Ставропольнефтегаз» награжден почетным знаком «За трудовую доблесть в девятой пятилетке» с занесением на Всесоюзную доску Почета ВДНХ СССР г. Москва.

В 1977 году коллектив объединения награжден переходящим Красным знаменем ЦК КПСС, Совета Министров СССР, ВЦСПС и ЦК ВЛКСМ с занесением на Всесоюзную доску Почета на ВДНХ СССР.

Н. Прохоренко «Глубокий пласт». Изд. Ставрополь, 1981 г.

ГЛАВА IX

К истории учереждений района

Въезжая в город Нефтекумск, справа по автотрассе со стороны поселка Затеречный, до недавнего времени, можно было обозревать небольшой зеленый оазис и уютно расположенное в нем административное помещение. В последние годы здесь активно ведется строительство индивидуального жилья. И, в общем-то, формируется в городе новый жилой микрорайон. Разумеется, вы все это увидите, если будете смотреть при этом не налево, а направо. Дабы прояснить историю этого городского «объекта», я попросил Салиеву Райсат Аджиевну, члена СЖ России, коллегу по бывшей моей работе в еженедельной газете НМР Нефтекумского муниципального района) «Вести Нефтекумья», подготовить материал об этом. На момент моего обращения, Райсат Аджиевна работала юристом в организации, расположенной на данной территории.

Прочитав эти строки, многие удивленно, возможно с некоторой иронией, скажут: «А что здесь загадочного? Это же «ветстанция»! Однако, уважаемые читатели, Вам предлагается в кратком формате ознакомиться с ее историей, одной из страниц летописи района и города.

Ветеринарная служба района

Ветеринарная служба Нефтекумска – это часть истории нашего многонационального района. С 1949 по 1959 годы возглавлял ветеринарную службу Ачикулакского района Галджев Фотий Азарович. Районная ветеринарная станция находилась в селе Ачикулак, там же находилась районная ветеринарная лаборатория, которой руководил Саакян Г.Х. В составе ветстанции в то время были одна участковая ветлечебница в с.Ачикулак и производственная ветеринарная служба пяти совхозов.

С 1959 по 1965 годы ветеринарной службой Ачикулакского района руководил Келлеров Владимир Андреевич.

Указом Президиума Верховного Совета РСФСР от 1.02.1963г был образован Нефтекумский промышленный район. В его составе были Затеречный и Нефтекумский поселковые Советы. На момент образования Нефтекумского района (12.01.1960 г.) на его территории было 7 сельхозпредприятий и две ветлечебницы на участках «Сухая Кума» и п.Камыш-Бурун. Штат работников насчитывал 17 человек. Впоследствии ветпункт п.Камыш-Бурун был реорганизован в горветстанцию г.Нефтекумска. Место расположения ветеринарной службы района – г. Нефтекумск

С 1965 по 1986 годы ветеринарным врачом Нефтекумского района и начальником районной ветеринарной станции являлся Кривогубенко Александр Яковлевич, а с 1987г по 1997 годы – Евдокимов Иван Иванович.

В 1968-1972 годах в совхозах «Тукуй-Мектебский», «Махмуд-Мектебский», «Закумский» и «Нефтекумский» регистрировался ящур крупного рогатого скота. В 70-е годы в населенных пунктах Тукуй-Мектеб, Махмуд-Мектеб, Абрам-Тюбе, Камыш-Бурун, Озек-Суат и во всех совхозах района регистрировался бруцеллез крупного рогатого скота, а на территории совхоза «Каясулинский» – бруцеллез овец. Активная работа ветеринарных специалистов района по вакцинации животных и их лечению сдерживала массовый падеж и препятствовала распространению заболеваний на другие территории.

В 90 годы прошлого столетия на территории района было 10 сельхозпредприятий и 25 населенных пунктов, в которых содержалось 18 тыс КРС, 417 тыс овец, 3 300 свиней, 800 гол лошадей, 50 тыс птицы. Ветеринарная служба была представлена ветеринарными специалистами сельхозпредприятий в количестве 44 человека и в государственной ветеринарной сети – 31 человек.

* * * * *

В состав государственной ветеринарной службы входили: районная ветеринарная лаборатория, 2 ветеринарные участковые лечебницы,5 ветеринарных участков и 2 ветеринарных пункта, 4 лаборатории ветеринарно-санитарной экспертизы (г.Нефтекумск-2, п.Затеречный, с.Ачикулак).

В связи с военными событиями в Чеченской Республике произошла миграция населения вместе с животными на территорию Ставропольского края, в населенные пункты с. Каясула, а. Ямангой, Уч-Тюбе, Новкус-Артезиан. Значительно увеличился падеж животных как в частном секторе, так и в сельхозпредприятиях (ОПХ «Каясулинское», АО «Артезианское», с-з «Мирный»). В связи с теплой зимой наблюдалась необычайно ранняя и чрезвычайно высокая степень заклещеванности всех видов сельскохозяйственных животных. В районе организовали массовые купки скота в базах и расколах посредством ДУКов. Всего в районе имелось 5 таких установок, в том числе 4 было в хозяйствах (с-з «Каратюбинский», «Закумский», Махмуд-Мектебский», «Мирный»). В связи с Крымской геморрагической лихорадкой с летальным исходом, переносчиками которой являются иксодовые клещи, и заболеванием впервые людей на территории района, ежегодно начали проводить мониторинг по заклещеванности и определения их видовой принадлежности специалистами НИВС; Тепловой Е.И. и Никифоренко В.И., санитарной службой и противочумным институтом, совместно с ветеринарными специалистами района. Широкомасштабно проводилась лечебная обработка скота специальными химопрепаратами.

В связи с сокращением в сельхозпредприятиях и увеличением частного поголовья, возникли арендные и частные животноводческие «точки». На данных кошарах ветеринарное обслуживание легло на плечи госветслужбы. Всего на территории района было более 250 кошар, где сосредоточена и по настоящее время, основная часть сельскохозяйственных животных в районе. В связи с недостаточным финансированием госветслужбы в 90-х годах, впервые специалисты службы начали оказывать платные услуги населению, что позволило поддерживать материально-техническую базу учреждения.

В настоящее время (2017 г.) в районе расположено 25 населенных пунктов. В состав Государственного бюджетного учреждения Ставропольского края «Нефтекумская районная станция по борьбе с болезнями животных» входит 4 ветеринарных лечебницы, 4 ветеринарных участка, один ветпункт, районная ветеринарная лаборатория, лаборатория ветеринарно-санитарной экспертизы.

Штат работников состоит из 88 человек. Возглавляет ветеринарную службу района с 1997 года Кабдилов Гвайтулла Утарович.

Из журнала приказов

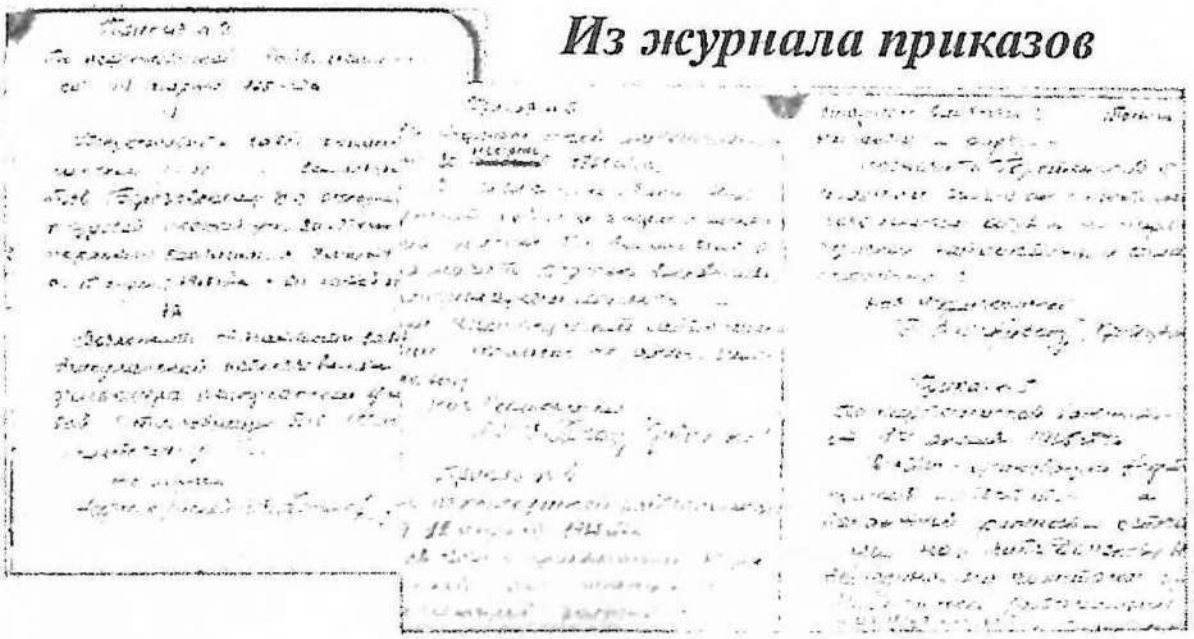

Открыли ветлечебницу



29 сентября 2017 г. – а. Махмуд-Мектеб. В торжественной обстановке открылась участковая ветеринарная лечебница. По традиции, красную ленточку открытия нового объекта перерезали руководители и гости праздника.

СКАЗАНО

«...В зону обслуживания Махмуд-Мектебской участковой ветеринарной лечебницы входят три населенных пункта – аулы Махмуд-Мектеб, Кунай, Мурзабек и 58 животноводческих точек, где содержится более двух с половиной тысяч голов крупного рогатого скота, 35 тысяч овец и девять тысяч птиц...».

Гвайтура Кабдилов. Газета «Восход», 06.10.2017г.



Фотий Азарьевич Галджев, Главный ветврач Ачикулакского района в 1949-1959 г.

Следует особо подчеркнуть, что Фотий Азарьевич не только один из ветеранов ветеринарной службы, но и активный участник послевоенного восстановления народного хозяйства в Ачикулакском районе.

А учитывая специфику его профессиональной деятельности: сохранение поголовья сельскохозяйственных животных, можно утверждать, что его деятельность и его коллег того периода – это и восстановление экономического потенциала ногайской степи, которая и сегодня, несмотря на ее, мягко говоря, нерациональное использование, пока еще дает возможность содержать на ее территории многочисленное скопление овцы и КРС. А значит, обеспечивает жизнь сельскому жителю.

Галджев Ф.Аз., родился в 1923 годую. С семьей жил в Грузии. После окончания в 1949 г. Ереванского зооветеринарного института направляется в Ачикулакский район. До этого у него был уже профильный техникум и опыт практической работы по специальности. Утверждается главным ветврачем района. Семья, дети, работа.

Фотий Азарьевич – коммунист. Вступил в ряды Коммунистической партии Советского Союза еще в институте. Наряду со своей основной работой активно участвует в общественной жизни района. У него надежный и любящий тыл. Молодая прекрасная жена – Анастасия. Фотий Азарьевич, несмотря на молодость, несколько раз избирается членом Ачикулакского райкома партии, а жители района пять раз избирали его депутатом районного Совета депутатов трудящихся.

Фотий Галджев был именно депутатом трудящихся (слово, которое сегодня не употребляется в нашем повседневном речевом обращении), не по форме, а по сути своего характера, убеждений и профессиональной деятельности. Общаясь с овцеводами и животноводами на фермах и чабанских кошарах, которые были разбросаны далеко в степной округе, он знал их жизнь и тяжелый повседневный труд. Будучи членом исполкома районного Совета депутатов трудящихся, Фотий Азарьевич не на словах, а на деле отстаивал их интересы в исполнительном органе власти.

Десять лет интенсивной и плодотворной жизни и работы в должности главного ветврача района. Второго августа 1959 года, в возрасте 36 лет, Галджев Ф.Аз. скоропостижно скончался. В опубликованном некрологе было сказано: *«...На протяжении всей своей деятельности в районе Фотий Азарьевич Галджев показал себя честным, дисциплинированным коммунистом, волевым, энергичным работником. Он пользовался заслуженным уважением и авторитетом среди товарищей по работе и всех трудящихся района. Память о нем навсегда останется в сердцах тех, кто его знал».*

Подписали некролог члены исполкома районного Совета трудящихся, руководители районных организаций: Богомазов, Безуглов, Черный, Инигов, Давыдов, Кожуховский, Бизиков, Ивин,Шадура, Зубенко, Фомин, Ерешко, Ляшев, Пятницкий, Шахбазян, Гришко.

Осталась супруга Анастасия Азаровна с четырьмя малолетними детьми. Она достойно их вырастила и воспитала. Низкий поклон ей за это. Семьи Галджевых известны своими делами, достойными благородными поступками не только в районе, но и за его пределами. Они остались на родной земле Ачикулакской, Нефтекумской, вложив в ее развитие свою душу, знания, профессионализм и позитивную энергетику.

Мне повезло в жизни: быть с каждым из них в общении и по работе и по жизни. Иметь теплые товарищеские и дружеские отношения.

Старший – Ахилес Галджев ушел на заслуженный отдых с должности заместителя генерального директора ООО «Роснефть»-Ставропольнефтегаз. Лариса (в замужестве Жарикова) – ветеран районной медицины, проработавшая длительное время старшей медицинской сестрой районной поликлиники. Николай и по ныне руководит одним из старейших транспортных предприятий района и юга России – ОАО «Нефтекумскавтотранс».

Неоправданно рано ушел из жизни младший из семьи Галджевых – Александр. Но его добрые дела хранят в памяти многие и многие его земляки нефтекумцы, в том числе и наша семья.

Районный комитет КПСС с глубоким прискорбием сообщает, что 2 августа 1959 года скоропостижно скончался член районного комитета партии, главный ветеринарный врач района тов. ГАЛДЖЕВ ФОТИЙ АЗАРЬЕВИЧ и выражает искреннее соболезнование семье и родственникам покойного.

Исполком районного Совета депутатов трудящихся глубоко скорбит по поводу скоропостижной кончины депутата районного Совета, члена исполнительного комитета ГАЛДЖЕВА ФОТИЯ АЗАРЬЕВИЧА и выражает искреннее соболезнование семье и родственникам покойного.

газета «Знамя коммунизма», август 1959 г.

Отдадим дань уважения и признательности поколению ачикулакцев 40-50х годов ушедшего столетия, в числе их и Фотий Галджев, которые трудились и жили во благо родной земли. Частичка души и сердца Фотия Азарьевича, в жизни и делах его детей, в памяти внуков и правнуков. Достойное место Фотия Азарьевича Галджева в исторической летописи и памяти Нефтекумского района, и села Ачикулак.



На снимке: дети супругов Фотия и Анастасии Галджевых. В центре Лариса, слева направо Александр, Николай, Ахилес.

Фотопамять



Первое здание ветстанции в черте города. Их улыбки – уверенность в завтрашнем дне.



Здание ветстанции сегодняшнего дня



Ветеринарные сотрудники района. 21 век. В первом ряду справа пятый Кабдилов Гв.Ут., руководитель ветеринарии района. 2017 г.

К истории Ачикулакского, Нефтекумского отдела ЗАГС

Орган записи актов гражданского состояния Ачикулакского района существует с октября 1926 года, в связи с введением в действие КоБСО (с 1 января 1927г.) отдел переименовался в бюро записей актов гражданского состояния, который находился в районном центре, селе Ачикулак. Общее руководство органами ЗАГС стало осуществлять управление НКВД Ачикулакского района Дагестанской АССР.

Следует отметить, что именно с этого периода регистрация актов гражданского состояния стало отводиться не только демографическое, но и политическое значение.

На основании решения крайисполкома от 8 октября 1962 года рабочий поселок Камыш-Бурун и населенный пункт нефтяников объединены в один поселок с присвоением ему наименования Нефтекумск. И с этого времени, на основании распоряжения Нефтекумского райисполкома, образовалось Бюро Загс, которое осуществляло регистрацию актов гражданского состояния. Возглавила его Андрющенко Нина Павловна. Исполкомом Нефтекумского районного Совета было выделено помещение из одной комнаты, которое находилось в жилом доме. В 70-е годы, когда в районе началось строительство социальнор-культурных объектов, руководитель Бюро ЗАГС надеялась на выделение более просторного помещения для проведения торжественных регистраций.

В 1976 году закончилось строительство Дворца культуры «Нефтяник», в котором и было выделено помещение для Бюро ЗАГС Нефтекумского райисполкома из двух кабинетов. В одном из них был размещен архив ЗАГСа. Председатель райисполкома Качанов А.А. оказал материальную поддержку на приобретение необходимой мебели для работы.

Площадь, занимаемая Бюро ЗАГС, была небольшой. В фойе Дворца культуры «Нефтяник» появилась возможность проводить торжественные мероприятия, связанные с регистрацией брака и рождения детей, которое в последствии реконструировано под зал бракосочетания. Бюро ЗАГС Нефтекумского райисполкома в 1986 году получило новый статус – отдел ЗАГСа.

В 2000 году ОАО «Ставропольнефтегаз» занялись реконструкцией и капитальным ремонтом здания Дворца культуры «Нефтяник». Одновременно отремонтировали зал бракосочетания и кабинеты, которые арендовал отдел ЗАГС.

За последнее время изменились условия существования и статус органов ЗАГС, что вызвало необходимость корректировки деятельности службы ЗАГС. И в 2001 году, на основании Постановления губернатора Ставропольского от 23 мая 2001 года, отдел ЗАГС реорганизовался и стал называться отделом ЗАГС управления ЗАГС Ставропольского края по Нефтекумскому району. Изменилось штатное расписание, введены были две новые единицы. Значительно возросло количество обращений граждан по восстановлению испорченных или утраченных документов, установлению родственных отношений, имущественных вопросов, розыску. Отдел ЗАГС обслуживал все население района.

С ноября 2003 года полномочия на регистрацию актов гражданского состояния были переданы в органы местного самоуправления муниципальных образований Нефтекумского района.

Государственную регистрацию актов гражданского состояния стали осуществлять одиннадцать муниципальных образований и отдел ЗАГС.

В феврале 2005 года отдел ЗАГС был оснащен компьютерной техникой. С 2006 года семь муниципальных образований района внедрили автоматизированную систему управления «Записи актов гражданского состояния». С 1 июня 2017 года полномочия по регистрации актов гражданского состояния стал исполнять только отдел ЗАГС по Нефтекумскому району.

(на основании справки Отдела ЗАГС)

Они возглавляли Нефтекумский отдел ЗАГС

Андрющенко Нина Павловна, Седышева Любовь Владимировна, Валуева Любовь Антоновна, Сергеева Людмила Евгеньевна. Более 25 лет – Ситько Валентина Викторовна. В настоящее время – Черченко Лилия Ивановна.

ЦИФРА

Ежегодно специалисты отдела ЗАГС по Нефтекумскому району составляют более 2000 актов гражданского состояния.

* * * * *

В электронный архив внесено 181395 записей актов гражданского состояния.

ФАКТЫ

С октября 2017 года, непосредственно в родильном отделении, сотрудники отдела ЗАГС могут выдать мамам новорожденных свидетельство о рождении малыша еще до выписки из родильного отделения.



Декабрь 2014 г. Сотрудники отдела ЗАГС и муниципальных образований района.



Сотрудники и руководитель отдела ЗАГС Л. Черченко (справа первый ряд)



8 июля 2017 года. Отдел ЗАГС. Участники церемонии награждения в связи с праздником «Дня семьи, любви и верности».

Пенсия в новом офисе

Первый микрорайон. Здание бывшего детского сада. Здесь разместились учреждения: пенсионный фонд, отдел труда и социального обеспечения, центр социального обслуживания населения. Те учреждения, которые, в основном, работают с пожилыми людьми, ветеранами труда. Для них, с решением возрастных вопросов, крайне важно, – душевное внимание, сердечная теплота. Но! Теснота в рабочих кабинетах, ожидание в очередях, отсутствие возможностей для создания посетителям необходимых комфортных условий.

И вот – 7 сентября 2007 года

Солнечный, по-нефтекумски жаркий день. Открытие нового здания офиса управления пенсионного фонда по Нефтекумскому району. Он – рядом со зданием, где ранее располагался пенсионный фонд. Здание построено в рекордно короткие сроки. В нем просторные холлы на двух этажах, просторные рабочие кабинеты. Они обеспечены необходимой мебелью, оргтехникой. Все современно. Все – для удобства посетителей. Благоустроена и озеленена прилегающая территория. И, как отражение реалий сегодняшнего дня – служба охраны.

Церемония открытия

Уважаемые гости: Попов В.С., управляющий отделением ПФР по Ставропольскому краю; Лиманов П.А. – глава НМР; Товчигречко М.И. – глава администрации НМР; его заместитель – Полонская З.Н.; Рылкин В.А. – подрядчик строительной организации села Левокумского; представители ПФР восьми восточных районов Ставрополья; руководители организаций и предприятий района. Встреча гостей, по традиции – хлебом-солью. Прошло время. Оптимизация ПФР. Головной офис объединенного фонда восточных районов находится с 2018 года в городе Буденновске.

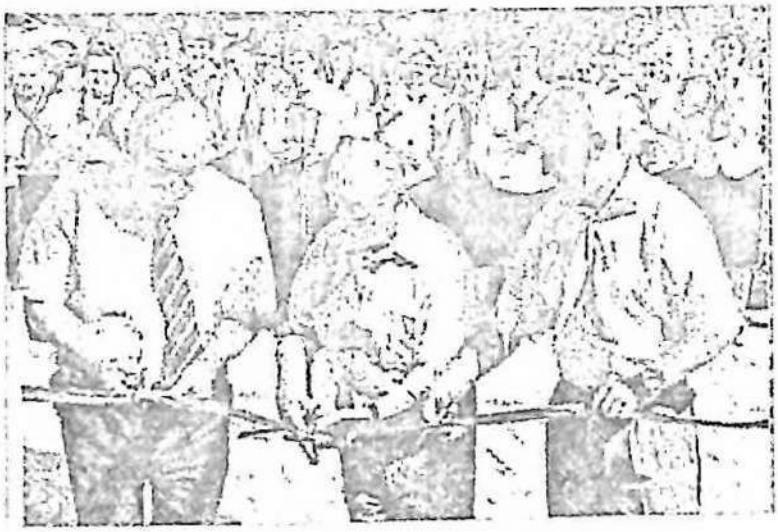

Как бы не называлась эта социальная служба, но для пожилых людей из поколения ушедшего двадцатого века, он так и останется – наш Собес. За последние, более чем два десятка лет, он имел и очень мудреные наименования, и более удобные для произношения и написания. Ну, вот сами посудите: как это можно произнести в сокращенном варианте – УТСЗН АНМР СК? Однако, главная определяющая суть содержания его задач – оказание социальных услуг и защита социальных прав нефтекумчан. Это учреждение до 1993 года называлось – отдел социального обеспечения исполкома Нефтекумского районного Совета народных депутатов (Нефтекумский Собес).

Потом переименовали в Нефтекумское Управление социальной службы. Менялись формы и структура местной власти, расширялись полномочия деятельности данной службы. С февраля 1997 года это – Управление труда и социальной защиты населения Нефтекумской районной государственной администрации. С созданием муниципального района, эта служба осталась в структуре муниципалитета. Было время, когда социальная служба не была в структуре администрации района.

Но с 01.01 2010, ранее существующая структура, была упразднена и вновь создано – Управление труда и социальной защиты населения администрации НМР СК. Названия менялись, а сотрудники – женщины нефтекумчанки делали свою работу. И не плохо это у них получалось. Так как в крае, от Правительства и Министерства можно услышать в их адрес добрые слова. Участвуют в мероприятиях, акциях, конкурсах краевого и российского уровня. Совершенствуют качество своей работы. В данное время эту социальную службу возглавляет Галина Владимировна Улаева.

(Информация на основе справки УТСЗН)





На снимке: коллектив Управления труда и социальной защиты населения НГО СК.

ХРОНИКА

На заседании администрации Нефтекумского муниципального района 26 июня 2017 года глава района Д.Н. Сокуренко вручил начальнику управления труда и социальной защиты населения администрации Нефтекумского муниципального района СК Галине Владимировне Улаевой Медаль Ставропольского края «За доблестный труд» (на первом снимке Г. Улаева в центре).



Отчетная конференция за 2017 год

2 февраля текущего года состоялась отчетная конференция трудового коллектива государственного бюджетного учреждения социального обслуживания «Нефтекумский комплексный центр социального обслуживания населения» по итогам работы учреждения за 2017 год. В работе конференции приняли участие И.В. Васюк, заместитель главы администрации Нефтекумского городского округа Ставропольского края, Т.П. Медянник, секретарь Попечительского совета.

По традиции мероприятие началось с доклада директора учреждения И.В. Колесниковой. Руководитель отразила основные итоги работы учреждения в 2017 году и задачи на 2018 год. Было отмечено, что благодаря слаженной работе коллектива основные задачи, поставленные в 2017 году, выполнены эффективно и в полном объеме. Инна Васильевна (справа на снимке) поблагодарила всех сотрудников за труд, ответственность и исполнительность.

С заключительным словом к работникам учреждения обратилась И.В. Васюк (на снимке слева), которая в своей речи отметила, что всё достигнутое в 2017 году, это результат слаженной работы, и ответственности всех работников коллектива.

В 1993 году два молодых радиоинженера Андрей Стригунов и Юрий Чухарев, основали предприятие – товарищество «Арсенал». Первые заказы пришли на обслуживание средств радиосвязи предприятий региона, тогда это был единственный вариант мобильной связи. Работы хватило почти на 10 лет. Попутно инженеры разработали и освоили производство собственных оригинальных и недорогих антенн для телевидения и радиосвязи. Вскоре наступило время цифровых технологий, и предприятие активно вошло в эту новую сферу деятельности. При встрече Андрей Николаевич Стригунов руководитель ООО, кратко рассказал о движении из 20 в 21 век по тернистой тропе малого предпринимательства.

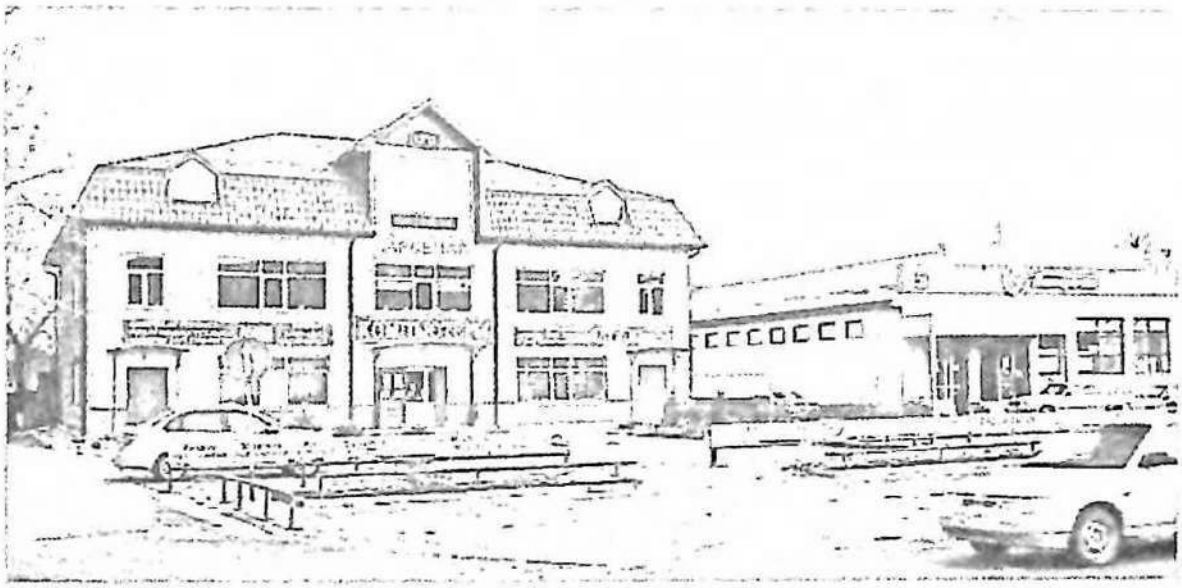

Цель была выбрана верно

и фирма стала быстро развиваться. Появилось первое собственное помещение, вырос штат сотрудников. Появились два молодых специалиста, а впоследствии – начальники двух основных отделов предприятия Шарипов Вадим и Трохимчик Владимир, взявших на себя главные направления работы: автоматизацию предприятий, связь, сигнализацию и видеонаблюдение. Ключевым сотрудником стала Людмила Чурикова, неизменный заместитель руководителя, а также заместитель по экономике Елена Юсупова и заместитель главного бухгалтера Ольга Ефремова. Со временем пришли новые перспективные специалисты – Роман Бондарев, Сергей Королев, Артем Чирков, Ирина Калашникова.

Коллектив молодых специалистов быстро освоил наиболее востребованные на тот момент задачи. Направление компьютерной бухгалтерии 1С, к примеру, позволило нам выжить и

крепко встать на ноги, – признается Андрей Стригунов, генеральный директор ООО «Арсенал», предприятия, которое обеспечивало внедрение нового программного обеспечения для заказчиков всего восточного региона Ставропольского края.

Это была сложная работа, но «Арсенал» справился с ней, говорит Андрей, добавляя, что это, конечно же, заслуга всего коллектива. Мы победили в конкурентной борьбе соперников из таких крупных промышленных центров как Ставрополь, Пятигорск. Нужно отметить, что такие успехи пришли только благодаря постоянному повышению квалификации персонала, так Вадим Шарипов стал одним из лучших специалистов по программному обеспечению фирмы 1С, что подтверждено многочисленными сертификатами. Обучающий проект – гордость ООО «Арсенал», за 10 лет были подготовлены сотни квалифицированных бухгалтеров и экономистов, работающих сегодня по всей России. Руководитель этого проекта – Ольга Скуба, один из лучших специалистов по бух. учету и отчетности нашего региона. Валерий Трохимчик закрывает важное современное направление – обслуживание разнообразной печатающей техники, а Анвар Надыршин – высокотехнологичный ремонт любых цифровых устройств.

После того, как цифровые технологии были прочно освоены, появилось новое неожиданное направление – производство собственной спортивной продукции – уникальных тренажеров для различных игровых видов спорта.

Первый теннисный тренажер был сконструирован в начале 2009 года для собственных нужд, но его сразу оценили коллеги по спорту. Уже через год, благодаря видеороликам в общемировой сети youtube поступили и первые коммерческие заказы. Секрет успеха новой продукции прост – простота, надежность и эффективность. Для тренировок нужны дорогие корты и залы, тренажеры же давали возможность отрабатывать технику в любых помещениях, даже в квартире. Новизна и оригинальность моделей подтверждены российскими и международными патентами, собственным товарным знаком ТеннисСан. Со временем это направление взял на себя молодой техник Евгений Бабченко, что положительно сказалось на качестве моделей. У продукции под товарным знаком «ТеннисСан» появились первые серьезные победы – спортсмены, применявшие их, выиграли несколько престижных соревнований, в том числе национальные первенства своих стран, специальные олимпиады, первенства Европы... А конкурировать в производстве тренажеров им приходится с предприятием из Санкт-Петербурга, Москвы а также фирмами из Германии, Украины и США.

Тренажеры пользуются устойчивым спросом на всей территории страны и за рубежом, поэтому в «Арсенале» по праву гордятся своей продукцией, по некоторым параметрам их модели лучшие в мире, что подтверждено многочисленными отзывами от российских и зарубежных специалистов.

ООО «Арсенал» продолжает гармонично развиваться в своем сегменте услуг и производства продукции. В 2010 году предприятие переехало в свой новый офис, а через три года провело масштабную реконструкцию, получив в свое распоряжение современное многофункциональное помещение – просторный техноцентр «Арсенал».

На вопрос, в чем секрет стабильности и успехов ООО «Арсенал», его генеральный директор Андрей Стригунов, который уже второй сезон подряд завершает год на первой строчке рейтинга теннисистов России по своему возрасту, находит простой ответ – нужно просто всегда завершать то, что задумано. «И победы обязательно придут!» – А. Стригунов (на первом снимке).



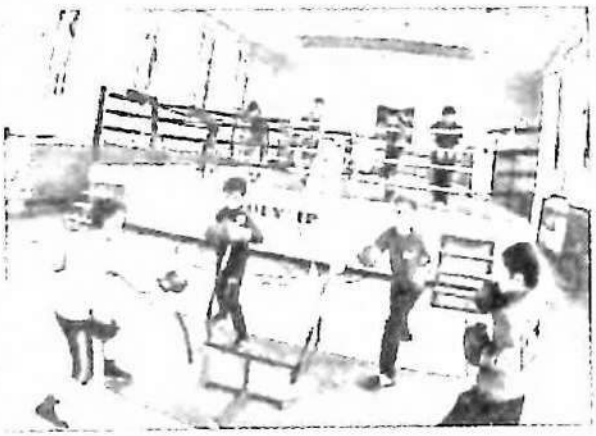



Слово Степанова Виктора Михайловича

Детская художественная школа начала свое существование в 1975 году. Первым преподавателем была Колотиевская А.Ф. Потом пришла в 1976 году Бутова Татьяна Иосифовна. Она же стала первым директором, (проработала 38 лет). И школа уже начала заниматься в ДК «Нефтяник». Позже в состав преподавателей влились Сизова М.А. 1977 г., Степанов В.М. 1982 г.

В 1991 году ДК «Нефтяник» закрыли на капитальный ремонт. С 1 сентября 1991 года дети в школе стали заниматься раздельно: в красном уголке 15 и 17 общежития и в «Алом парусе».

Директор Бутова Т.И. постоянно поднимала вопрос о полноценных занятиях, и уже в начале 1992 году при содействии В.С. Бабенко было выделено несколько комнат в культурном центре МЖК. Все это было не достроено, и ремонт проводили своими силами, при оказании спонсорской помощи директора РСУ Алиева и начальника геофизики Бутова Г.Г.

С этого момента школа зажила новой жизнью. Кроме хороших уютных аудиторий, появились два выставочных зала, где проводятся выставки не только преподавателей и учащихся художественной школы, но и известных художников юга России, музейные экспозиции Ставропольского краевого музея изобразительных искусств.

В частности, наш бывший ученик, член Союза художников Калайтанов О.Н., провел несколько выставок. В Нефтекумскую художественную школу привозили на выставку свои работы Моздокский художник-график, член Союза художников Ю. Побережный, Ставропольский художник Евгений Кузнецов. Стараниями директора Бутовой Т.И. школьная библиотека продолжала пополняться все новыми книгами. Школа получила хорошее техническое оборудование. В каждом классе можно проводить видео уроки по истории искусств и др. темам.

Периодически школа пополнялась и другими преподавателями из числа наших выпускников: это Лактионова Елена Викторовна, Довгалевская Ольга Владимировна, Шальнова Оксана Геннадьевна. После ухода из школы директора Бутовой Татьяны Иосифовны, в связи с переездом на новое место жительства, три года возглавляла школу Степанова Татьяна Сергеевна, а ныне директором школы стала наша выпускница Лактионова Елена Викторовна.

Школа живет и развивается – этому могут свидетельствовать многочисленные награды, полученные на выставках, конкурсах и олимпиадах как местного, зонального, краевого значения так и Российского.

Нефтекумскую детскую художественную школу окончили более 630 учеников. Более 70 выпускников, стали профессионалами своего дела: модельерами, дизайнерами, архитекторами, преподавателями художественных школ. Мы гордимся нашей школой, чьих воспитанников знают далеко за пределами не только Нефтекумья, но и Ставрополья.





Встреча с художником Ю.П. Побережным.



Защитим экологию.

16 А я илу по 45-й Кн 4

«Юность» 21 века

Первостроители города Нефтекумска сами были молоды и построенный ими кинотеатр они назвали славным именем «Юность». Место встречи для всей семьи, для влюбленных, место коллективного общения. Но на рубеже веков все изменилось.

У некоторых государственных деятелей впереди «побежал доллар» порою так резво, забыв, что у человека есть еще «богатство души и сердца», определяющее великую созидательную силу духовной жизни. В ее формировании много составляющих, в том числе и учреждения культуры. И вот закрываются кинотеатры, Дома культуры. «Юность» города – это уже «Эльдорадо», «Московская ярмарка» и т.д.

Однако, сильна духом Русь-матушка. Вновь на государственном уровне обращено внимание на возрождение культурных традиций, функционирования и в малых поселениях кинотеатров, Домов культуры, театральных студий.

В 2016 году, в рамках Года кино, объявленного Президентом РФ В.В.Путиным, были выделены солидные суммы на модернизацию кинотеатров в населенных пунктах, где проживает не более 100тыс. человек. Конкурсная система получения средств на эти цели, необходимость их обоснования. От Ставропольского края прошло пять проектов. Среди них – Нефтекумск. Победителям выделили до 5 млн. рублей, которые. согласно условий проекта, должны были быть использованы только на 3Д оборудование, цифровой экран, проектор и т. д. Заявку подал Культурный центр города, поэтому место кинотеатра – малый зал ДК «Нефтяник» около 100 мест. Проведена большая работа, чтобы подготовить зал, в котором бы зрители могли в комфортных условиях смотреть кинофильмы. Кто уже посетил малый зал, думаю, что убедились в его комфортности, помня, в каком состоянии он был до модернизации.

3D кинотеатр "ЮНОСТЬ" приглашает!

Репертуар с 1 по 7 декабря: 09:00 – «МОАНА» 6+ (200 руб.); 11:05 – «МОАНА» 6+ (200 руб.); 13:15 – «ФАНТАСТИЧЕСКИЕ ТВАРИ И ГДЕ ОНИ ОБИТАЮТ» 12+ 3D (300 руб.); 15:45 – «МОАНА» 6+ 3D (300 руб.); 18:00 – «МОАНА» 6+ 3D (300 руб.); 20:25 – «ЗЕМЛЕТРЯСЕНИЕ» 12+ (250 руб.); 22:40 – «28 ПАНФИЛОВЦЕВ» 12+ (250 руб.).

Информация по телефонам: 8(86558) 3-31-90; +7 903 443 56 09, сайт кинотеатра: http://kino.dk45.ru/; адрес: г. Нефтекумск, ДК «Нефтяник».

2017 год

Реклама № 339

Они из «Юности»

Так называется статья в газете «Восход» в номере от второго июля 1965 года, в которой фотокорреспондент Замир Галямов пишет: «...В первом квартале этого года просмотрели фильмы почти 75 тыс. человек. Дружно коллектив поработал и в минувшем месяце. План выполнен на 121,8%. В «Юности» побывало 20920 кинозрителей.

Неплохо организован показ хроникально-документальных фильмов. Проведено 68 киносеансов, вместо 30. Их просмотрело 10615 человек. Несколько слов о технoруке кинотеатра Владимире Калмыкове. 18 лет назад он начал свою трудовую жизнь с помощника киномеханика. Сейчас он – киномеханик первого класса .

Теплые слова и о старшем киномеханике Александре Бочкове. Уверенно он управляет современной техникой. Владимир и Александр вместе оборудовали киноустановку. На краевом смотре эта киноаппаратная заняла третье место и удостоена диплома третьей степени...».

В 1965 г. вместе с героями этой публикации в кинотеатре «Юность» также работали: Вера Корчагина, Инна Тригубенко. В дальнейшем В.Калмыков возглавил районную киносеть.

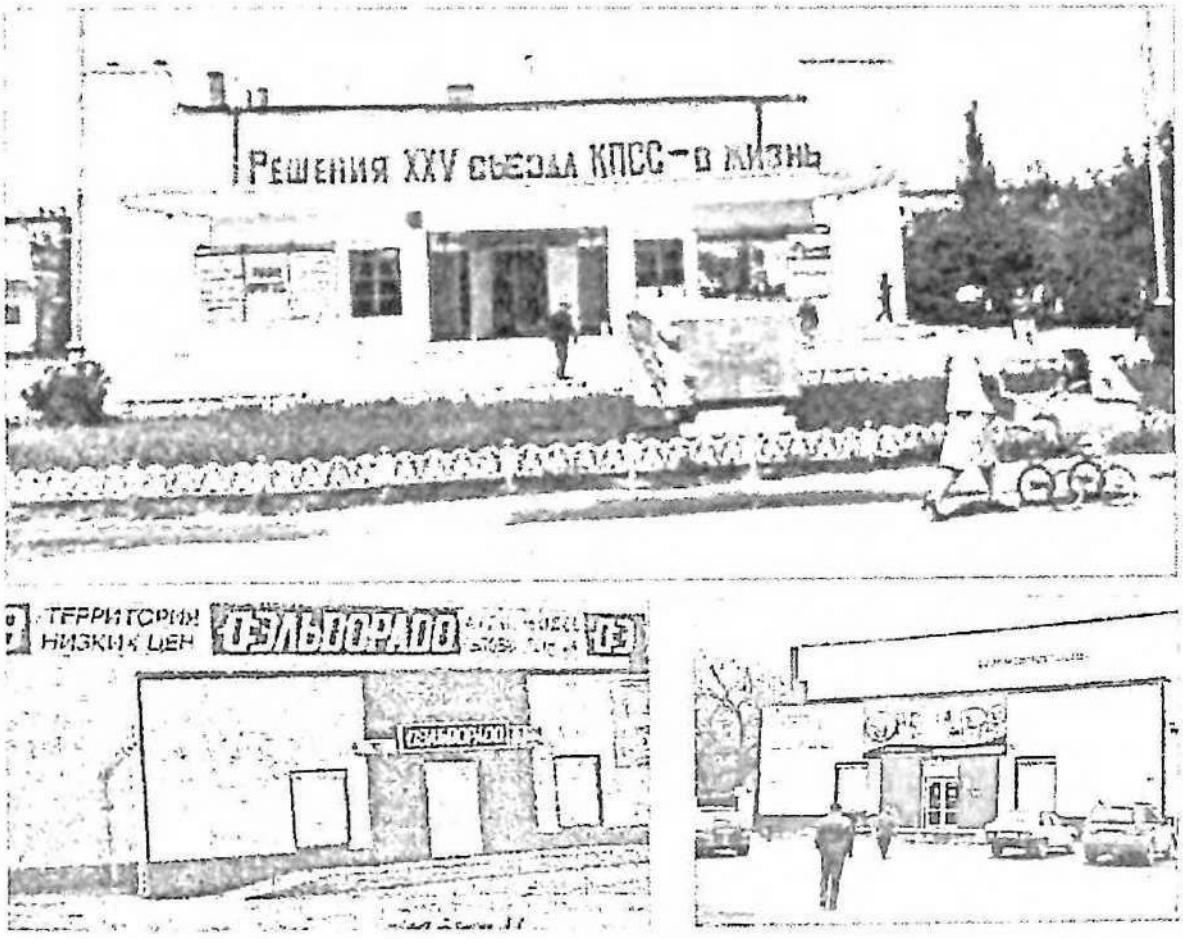

Так меняется облик «Юности» 20 века.

У ДК «Нефтяник»

25 августа 2016 года в торжественной обстановке прошло доброе и памятное событие с приглашением почетных гостей и горожан – открытие современного кинотеатра.

Как подобает торжественному мероприятию, было все: выступления, благодарности, «хлеб-соль», перерезание красной ленточки. Директор учреждения «Нефтекумский многофункциональный культурный центр» Альфия Муратова передала Вячеславу Мурашкину, заместителю главы администрации МО г. Нефтекумска символический ключ от зала кинотеатра. Теперь смотрите кино. Участники торжества просмотрели первый фильм бесплатно. Но очень важно и исторически справедливо, что инициаторы, организаторы и исполнители данного киноproекта даровали кинотеатру в ДК «Нефтяник» имя «Юность». «Юность» 21 века приняла эстафету юности 20-столетия. В этом – великий символ и великая благодарность поколению нефтекумчан ушедших лет от горожан 21 столетия.

ФАКТЫ, ЦИФРЫ

В конце 2016 года, начале 2017 г. по телевидению прошла рекламная кампания нового Российского кинофильма «Викинг». Первым его посмотрел и В.Путин, Президент РФ. Россияне проявили к «Викингу» массовый интерес. Это вехи росскийкой истории.

Взяв с собой внуков, с женой и соседями, купив заранее билеты, пошли на просмотр этого фильма. Ощутили комфортность зала, однако, звук очень «давил». «Викинг» в городе шел несколько дней. Дневные и вечерние сеансы. Зал – 90 мест. Просмотрело 1472 человека. Со дня открытия на 01.01.2017 г. кинотеатр посетило более 1700 человек. За 6 месяцев 2018 года – 9381 человек. А со дня открытия кинозала более 20 тысяч посетителей. Фильмы детские, взрослые. Нужны документально-научные.

Ответственный за демонстрацию фильмов – Николай Васильев.



входной билет на кинофильм «Викинг»



афиша 60-х годов

«ВИКИНГ» ЛИДИРУЕТ

Фильм Андрея Кравчука «Викинг», повествующий о времени князя Кладимира, стал самым кассовым в российском прокате последних двух лет. Уже на третьей неделе проката «Викинг» стал вторым в списке картин, заработавших наибольшую сумму в России, обогнав «Экипаж» Николая Лебедева. Еще через неделю фильм занимал третью позицию, сейчас сборы «Викинга» перевалили за $23,3 млн. (более 1,3 млрд. рублей).

Наталья Быкова.
Газета «СП» от 27 января 2017 г.

КСТАТИ

В городе имеется место, где постоянно присутствует «Викинг». Это уютное место для отдыха по улице Строителей, на месте бывшего сквера «Автомобилист». Вывеска над входом которого и сообщает нам, что это и есть «Викинг» понефтекумски.

СПРАВКА

Викинги. Территория их расселения – Скандинавия. В историю вошли, как воинственные группы населения, занимающиеся грабительскими походами в конце 8-11 веков, захватили часть Англии, Франции. Добирались и до Северной Америки. На Руси их звали – Варягами. В западной Европе – Норманнами.

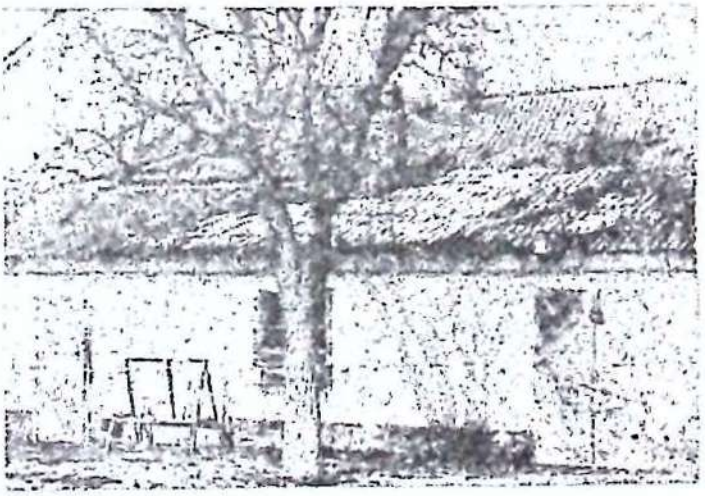

Клуб аула Камыш-Бурун, построенный его жителями на субботниках и воскресниках на 120 мест.

В 60-е годы на просмотр таких фильмов, как: «Морской лев», «Золотой зуб», «Государственный преступник», – приходило столько зрителей, что даже трех сеансов было недостаточно. Тогда в зале ставились дополнительные стулья, а когда и их не хватало, зрители просто стояли вдоль стен».

А.В. Михайлова, работавшая завклубом в 60-е годы. 1988 г.

Былое

Я ВАС ПОМНЮ И ЛЮБЛЮ

Настали новые времена, кино на большом экране посчитали ненужным. Никто не протянул руку помощи – ни районное руководство, ни местное, ни краевое. Пришел конец кино в селах, а также в г. Нефтекумске.

Как бы ни было, люди в возрасте еще живы, они помнят кино и вспоминают его как праздник. Особенно День кино был дорог бывшим коллегам (киношникам) – это директору киносети (в данный момент на заслуженном отдыхе) Владимиру Васильевичу Калмыкову, главному бухгалтеру Антонине Ивановне Сингуровой, В. Калмыковой, А. Егизаровой, Г. Гаврюшенко. Я вас всех помню и люблю.

В. Миранов, бывший киномеханик с. Каясула
Газета «Восход», № 72 от 24 июля 2003 г.

ХРОНИКА

17 октября 2015 г. в городе Нефтекумске состоялись мероприятия, посвященные 25-летию образования Ставропольского окружного казачьего общества. На торжество прибыло 12 казачьих обществ.

Роман Шкарпеткин, на тот момент исполняющий обязанности атамана Нефтекумского районного казачьего общества, и Денис Ревин, атаман Затеречного казачьего общества, получили казачью награду – кинжал.

У ДК «Нефтяник» в этот же день прошел 13-й фестиваль традиционной казачьей культуры. Организована ярмарка «Знакомство». Из казачьей кухни нефтекумцы угощали наваристой ухой.

11 октября в пос. Затеречном прошли первые казачьи молодежные игры. Они были организованы и проведены станичным казачьим обществом совместно с настоятелем храма святителя Николая Чудотворца иереем Игорем Постниковым.



Первый номер «районки» вышел в мае 1932 года. Само ее название «Колхозная Правда» отражало эпоху тех далеких лет. Сейчас это газета «Восход». В мае 2017 года – юбилейная дата: 85 лет со дня выхода первого номера «районки».Она всего лишь на 15 лет моложе краевой газеты «Ставропольская Правда», которая в 2017 году отметила свое 100-летие.

Прошли десятилетия. На ее многотысячных страницах летопись непростой исторической судьбы района и людей, живущих на широких просторах Ногайской степи. Читатели ждали свою «районку», и она не подводила их – выходила по графику. Были первые читатели, редакторы, журналисты, рабселькоры, работники типографии, почтальоны. Были. Низкий поклон им и великая благодарность за верность своему делу, своей «районке» и слову в газетной строке. И можно выразить только сожаление, что такая историческая дата в жизни района, вобравшая в себя позитивную и мобилизующую роль печатного слова социально-экономической и общественно-политической деятельности и жизни не одного поколения трудолюбивых жителей одного из восточных районов Ставрополья, осталась как-то не замеченной, кроме нескольких строчек в местной прессе. Однако ветераны-восходовцы вспомнили о дате, поздравив друг друга. Хотя по-человечески как-то непонятно: почему так!? Ладно. Отставим этот факт исследователям-политологам.

Из статьи А. Лупашко

В мае прошедшего года (2017 г.) исполнилось 85 лет моей родной газете «Восход», которой я отдала 20 лет своей жизни. Обращая взгляд в свое далекое прошлое, хочу с гордостью, с любовью и уважением к моим коллегам произнести слова признательности и благодарности. Сколько за этот период времени исписано журналистами листов бумаги, сколько заполнено записями, цифрами блокнотов! Сколько произошло встреч с людьми разных профессий, проживающих на Нефтекумье!

И, что бы из своих блокнотов донести до читателей услышанное, увиденное, приходилось составлять тексты информаций, очерков, зарисовок, статей, затем отдавать редактору, секретарю-машинистке, сверстанные страницы будущего номера – в типографию. Трудоемкая, хлопотная работа. Порой сотрудники типографии уходили с работы далеко за полночь. И это считалось в порядке вещей.

А потом пришло время компьютеризации. Мы первыми в крае получили предложение перейти на этот метод работы. Возглавил этот процесс Леонтий Киселев, который проработал редактором газеты «Восход» без малого 16 лет. Начали печататься в централизованной типографии г. Михайловска, но задумывалась и версталась газета в редакции.



На снимке: коллектив редакции газеты «Восход» 1984 год. Слева направо: Мария Загородняя, литсотрудник газеты; Анна Лупашко, ответственный секретарь; Светлана Исайкина секретарь-машинистка; Виктор Дьяченко – фотокор; Николай Багин, зав. сельхозотделом. (Фотоснимок Николая Шургаева, внештатного фотокорреспондента).

* * * * *

Анна Степановна в журналистике около 50 лет. Из них – 20 лет в нашей «районке» и 20 лет собкор в краевой газете «Ставропольская Правда» по восточным районам.

Благодаря ей на страницах «Ставрополки» появилось достаточно очерков, публикаций в защиту людей и интересов жизни районов, которые она курировала: Нефтекумский, Курской, Степновский, Левокумский. Вот один из примеров:

«...Вместо реки Горькая Балка, протекающей по территории нашего района, водники соседней республики Дагестан надумали по руслу провести шести метровой глубины канал, дабы получать воду для поливов лугов в своих районах. Все вопросы на всех уровнях были согласованы. Но за сохранение Горькой Балки стали стеной охотники, рыболовы, зная, что она – единственная естественная природная артерия, дающая населению радость в летний зной, служащая спасительной крышей для флоры и фауны в засушливой степи.

С помощью общественного мнения и статьи «Горькая доля Горькой Балки» в газете «Ставропольская Правда», действие безумного проекта было приостановлено».

С ДНЕМ РОЖДЕНИЯ, ГАЗЕТА!

КОЛЛЕКТИВУ РЕДАКЦИИ, АВТОРСКОМУ АКТИВУ И ЧИТАТЕЛЯМ ГАЗЕТЫ «ВОСХОД»

[illegible]

Районный комитет КПСС,
Районный Совет
народных депутатов.

Пролетарии всех стран, соединяйтесь!

ВОСХОД

Орган Нефтекумского райкома КПСС и районного Совета народных депутатов Ставропольского края

№ [illegible] (1960).

ВТОРНИК
4
МАЯ
1982 года.

[illegible]

Цена 2 коп.



[illegible]

ПЯТЬДЕСЯТ ЛЕТ В СТРОЮ

[illegible]

(Окончание на 3-й стр.)

Поздравительные телеграммы редакции газеты «Восход»

[illegible]

Редакция газеты «Ставропольская правда» [illegible] краевой журналистской организации.

* * *

[illegible]

Коллектив редакции газеты «Светлый путь».

[illegible]

С глубоким уважением [illegible]

Д. И. САНДАЙ,
делегат XXVI съезда КПСС, депутат Верховного Совета СССР

Нефтекумье праздничное

[illegible]

СПРА́ВКА

При редакции газеты, со дня освоения Затеречной равнины, активно работал внештатный отдел Нефтекумской промышленности. В 50-е, начале 60-х годов его руководителем был геолог Л.А Ругузов.

СООБЩЕНИЯ ВНЕШТАТНОГО ОТДЕЛА

Впервые в СССР, на площади Озек-Суат, 19 ноября I960 года для увеличения нефтеотдачи была начата закачка газа в пласт под высоким давлением.

В феврале 1976 года коллектив объединения «СНГ» награжден почетным знаком «За трудовую доблесть в 9-й пятилетке», с занесением на Всесоюзную Доску Почета ВДНХ СССР. По итогам Всесоюзного социалистического соревнования, досрочное выполнение планов 1975г. и 9-й пятилетки, объединению было вручено переходящее Красное знамя ЦК КПСС и Совета Министров СССР, ВЦСПС и ЦК ВЛКСМ.

ПАМЯТЬ

Ибрагим Курбанов, участник ВОВ, активный селькор: «...В мае 1932 года, когда вышел первый номер газеты «Колхозная Правда», я работал секретарем партийной ячейки в а. Бейсей. Организовал подписку на газету и селькоровский пост, в который вошли активисты: Ашим Дербишев, Абдулхалим Джентемиров, Муса Битаев, Султан Якубов... А в а. Каясула в честь выхода первого номера был проведен митинг...» (1982 г.)

М. Нежельский, участник ВОВ, село Кара-Тюбе, 1982 г.: «...У меня до сих пор перед глазами: учитель Алексей Митрофанович Палатов в 1932 году принес в класс районную газету «Колхозная Правда» и сказал, что теперь на уроках будем обозревать «районку». Первые годы после выхода газеты мы, учащиеся, о содержании ее материалов рассказывали своим родным и соседям, поскольку тираж газеты был небольшой и достать ее, было не так-то просто...».

* * * * *

Уважаемые друзья, коллеги, читатели, многочисленные рабселькоры, внешкоры, юнкоры, без которых газета не может прожить ни одного дня, а она живет. Спасибо всем, кто на протяжении всех тех лет, когда мы работали в «Восходе», вы были с нами. Мы ценим это, помним, любим вас и желаем многих лет творческой жизни и крепкого здоровья. Низкий поклон вам, и дай бог встретиться нам на 90-летие и 100-летие «Восхода». Будем живы, обязательно встретимся!

Ну а тем, кого нет уже с нами - вечная память и царство небесное.

А. Лупашко, Л. Киселев, Т. Молчанова, М. Приходько, Т. Уварова, ветераны-восходовцы.

М.И.-И. Алиев – человек добрых дел



Коллективный снимок сотрудников редакции газеты «Восход», который был сделан в один из праздничных дней в кабинете редактора газеты. В первом ряду (справа налево) второй – Магомед-Имин Ибиевич Алиев, руководитель в то время Нефтекумского ремонтно-строительного учреждения, которое он возглавил в 1988 году.

Именно в этом формате руководителя, в конце 80-х, потом 90-х годах века ушедшего, оказал существенную помощь редакции газеты «Восход»: безвозмездно, силами своего предприятия, проводил текущий и капитальный ремонт нашего старенького и, в тоже время, исторического здания. В нем писалась и пишется история Нефтекумья. Да, и в дальнейшем, он всегда был готов поддержать и коллектив и меня, как редактора. Величайшее у меня уважение к этому человеку. И в том, что в заголовок вынесены слова «М.Алиев – человек добрых дел» – истина и суть повседневной жизни Магомед-Имин Ибиевича. Он улавливал веяние времени и «встраивал» свой коллектив в новые экономические планы, конкурируя на строительном рынке, как района, так и за его пределами. Сложные финансовые периоды в жизни не мешают М.Алиеву, к примеру, помогать в свое время возрождению футбольной команды района, детским садам и т. д. У известного великого поэта СССР и Дагестана известного в мире Расула Гамзатова есть замечательные слова: *«Зачем Дагестану так много народностей? Чтобы одна могла выручать другую, если та попадет в беду...»*. Район наш многонациональный. М.Алиев-даргинец. Оказывая помощь и, поддерживая нефтекумчан, оказавшихся в трудной жизненной ситуации, не думает о национальности. Ибо, как и «Мой Дагестан», так и «Мой Нефтекумск» в его жизни – это две малые Родины, в которых и Дагестан, и Ногайская степь, и Русский хутор и Нефтекумск.

Он на земле нефтекумской стал «Заслуженным строителем Российской Федерации». К числу других наград по заслугам – обладатель награды международного благотворительного фонда «Меценаты столетия». И, хотя, Имин Ибиевич не очень склонен к публичности, но о нем и его достойных поступках пишут обе районные газеты: «Восход» и «Вести Нефтекумья». Но самая высокая награда, я полагаю, для него – это уваажение многочисленных подписчиков газеты «Восход», которая в 2017 году перешагнула рубеж своего 85-летия и в истории которой своими делами в поддержку газетного слова свое место занимает и М.И-И. Алиев.

Л.Киселев.

ХРОНИКА

На приз Заслуженного строителя РФ: «Недавно в спортивно-оздоровительном комплексе «Старт» г. Нефтекумска состоялся первый открытый юношеский турнир по вольной борьбе на приз Заслуженного строителя Российской Федерации М.-И. Алиева. Борцы спортивного клуба «Олимпик» (ЦВР, г. Нефтекумск) показали неплохие результаты и заняли призовые места. Единственное первое место завоевал Г.Дибиров (вес 58 кг. НСОШ № 2). Также в копилке нефтекумчан четыре серебряные медали, которые получили А.Курбанов (вес 24 кг. НСОШ № 9), К.Джалиев (вес 30 кг. НСОШ №1), Р.Абдулкасумов (вес 58 кг. НСОШ № 2), А.Алиев (вес 62 кг. НСОШ №1) и две бронзовые: А. Джалиев (вес 24 кг. НСОШ №1), Ш. Мамаев (вес 30 кг. НСОШ № 1). Все победители и призеры были награждены призами, медалями и дипломами. М.-И. Алиев пожелал спортсменам легких побед, успехов в жизни и всех благ».

Газета «Восход» № 35 (10441) от 14 мая 2003 г.

Обменная полоса

Журналисты «Восхода» и газеты «Светлый путь» Левокумского района 60-70-х годов ввели в практику хорошее дело; – периодический выпуск обменных полос. Полоса «Восхода» публиковалась в Левокумской газете и наоборот. Встречались в редакциях, обменивались опытом работы.

Один пример. 1972 год. Декабрь. В газете «Светлый путь» №150 (4605) опубликована обменная страница газеты «Восход». В ней статья Х. Ханмухаметовой, председателя Озек-Суатского сельского Совета. Она пишет: «... У нас живут и трудятся представители 13-ти национальностей. Они готовятся достойно встретить 50-летие образования , СССР...».

Цифры, факты – из которых можно узнать, что по проекту, город Нефтекумск должно опоясывать зеленое кольцо площадью 500 га декоративных растений, которые «...встанут живой стеной вокруг города на пути жгучих суховеев...».

Читатель эту мечту горожан далеких 70-х годов может сравнить с нынешней реальностью. Увы. Распашка степных просторов совсем рядом с городом?!

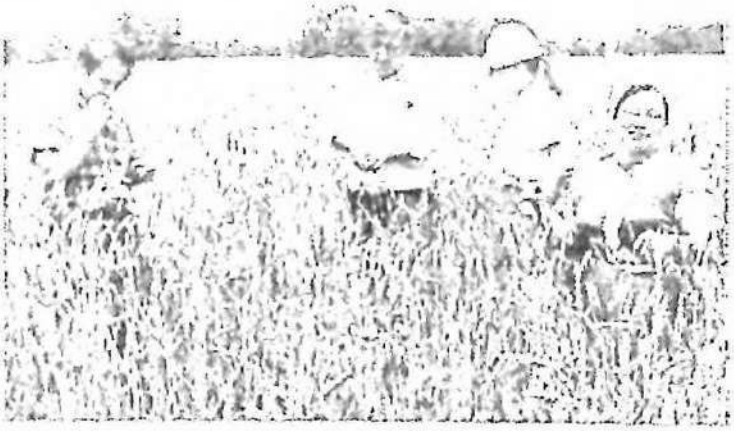

На хлебном поле совхоза «Мирный» выездная редакция газеты «Восход».

Журналист из а. Камыш-Бурун



Магинур Фуатовна Приходько – член Союза журналистов России, являлась губернаторским стипендиатом. Родилась в а. Камыш-Бурун. Была активным юнкором газеты «Восход», что и определило ее будущее. Долгие годы проработала в районной газете соседнего Степновского района. В начале нынешнего века я принял ее на работу в газету «Восход» заведующей отделом писем, где она и проработала до ухода на пенсию. А всего в журналистике – более 40 лет. Много лет – председатель Нефтекумской первичной журналисткой организации. Беспокойная журналистская натура Магинур не дает ей и на заслуженном отдыхе спокойно присматривать за внуками и домашним хозяйством. Она – в творческом поиске исторических начал родных камыш-бурунцев и первостроителей города. Гордится своей родословной, своим отцом Фуатом Даутовым.

ТЕЛЕГРАММА ИЗ КИЗЛЯРА

Уважаемый Леонтий Иванович!

Поздравляем Вас и возглавляемый Вами коллектив со знаменательным событием в истории газеты "Восход". Желаем крепкого здоровья, творческих удач, большого тиража.

В. ПАЛАМАРЧУК,
глава администрации города Кизляра;
А. ШЕВЦОВ,
председатель городского собрания;
Р. ГОЛУБЕВ,
редактор газеты "Кизлярская правда".

Февраль 1990 года. Выход 10-тысячного номера газеты «Восхода».

30 лет г.Нефтекумску

Были и другие номера «Восхода» посвященные юбилейным датам города. Традиция эта продолжается и в 21 веке. Однако, для «восходовцев» тех лет, да и для меня лично (работал в должности редактора только третий год), этот номер был очень значимым.

Конечно же, сама дата «30 лет городу» обязывала нас подготовить хороший номер, посвященный юбилейному событию. Мы сами этого очень хотели. Но уже изношенная полиграфическая база технологически не позволяла решить данную задачу. У нас были номера, когда фотоснимки выходили «смазанные» и мы, зачастую их не публиковали. Слабо просматривались газетные строки. Достаточно посмотреть номера «Восхода» того времени. Это уже потом, через несколько лет, в 90-х годах мы перешли на современную компьютерно-издательскую систему. Да и райком партии, в лице его первого секретаря Н.Малыхина, тоже попросил подготовить интересный номер.

Мне пришлось обратиться к моей коллеге, хорошему давнему товарищу – Нине Касторновой, редактору газеты «Невинномысский рабочий», – напечатать наш номер в их типографии. Для того времени у них была современная технологическая линия. Не отказала, помогла. В командировку направили М.Загороднюю. Сами привезли газету в район. В оформлении номера участвовал художник Виктор Степанов, за что я ему очень благодарен. Фотоколллаж первой полосы и другие рисунки – его творчество. И, теперь, это уже история района. Для знакомства с номреом в книге заверстана первая полоса газеты.



Бывшие председатели Горсовета В. Бабенко и В. Горягин встретились на 50-летнем юбилее города, 2008 год.

НЕФТЕКУМСКУ 30 ЛЕТ

ПРОЛЕТАРИИ ВСЕХ СТРАН, СОЕДИНЯЙТЕСЬ!

ВОСХОД

Орган Нефтекумского районного комитета КПСС
и районного Совета народных депутатов Ставропольского края

№ 41 43 (8737 8740)
ВТОРНИК
6 апреля 1988 г.



УВЕРЕННО СМОТРИМ В БУДУЩЕЕ

В. САБЕНКО
председатель исполкома городского Совета

НАС ПОЗДРА




"С днем рождения, именинник! Я верю, что через следующие сорок лет ты будешь еще лучше, чем сейчас"

ВОСХОД

ОБЩЕСТВЕННО-ПОЛИТИЧЕСКАЯ ГАЗЕТА НЕФТЕКУМСКОГО РАЙОНА СТАВРОПОЛЬСКОГО КРАЯ

1958 Нефтекумск 1998

Уважаемые друзья!

УВАЖАЕМЫЕ НЕФТЕКУМЦЫ!

ИЗ ИСТОРИИ: ГАЗЕТНОЙ СТРОКОЙ

ВПИСАТЬ СВОЮ СТРОКУ

ДВА ДЖИГИТА

06.02. 1988 г.

Совещание в РК КПСС по подготовке к 30-летию города. Ведет совещание Н.М. Малыхин, первый секретарь РК КПСС. Юбилейной дате – 30 лет городу Нефтекумску Малыхин Николай Михайлович придавал очень большое внимание. Для него, как первого секретаря Нефтекумского райкома партии, – это было первое публичное общественно-политическое событие. На которое были приглашены руководители партийных, советских, профсоюзных, комсомольских и производственных, хозяйственных структур района.

Озвучивались конкретные задания , ответственные и сроки их исполнения, в том числе и перед коллективом редакции газеты «Восход».

Из рабочих записей Л.Киселева

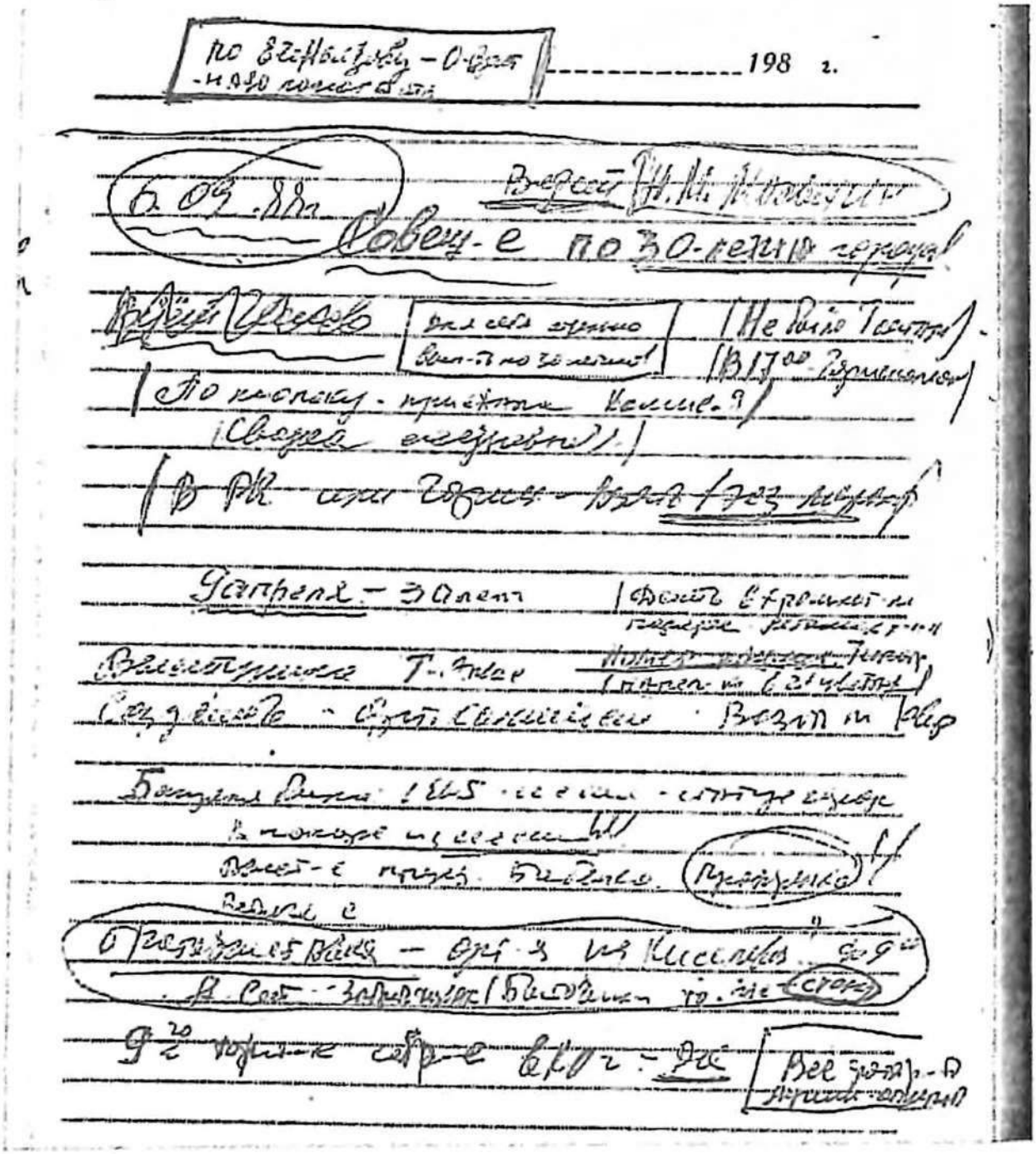

Не было Ю.Гонтаря. В 17:00 заседание горисполкома. По молоку приехала комиссия. Сводка ежедневно.

Такими краткими записями открывается одна из страниц моего рабочего блокнота.

Выступает Татьяна Алешина, секретарь РК КПСС.

«...Номер газеты напечатать в двухцветном исполнении. Очень качественно. Выступление В.Бабенко в газете.

8 апреля – на местном радио.

Фотовыставка – организация на Л.Киселева до 9 апреля.

Положение о почетном гражданине города опубликовать в газете.

Кузьменко (ЖКХ) – конкурс на лучший дом, улицу, придворовых территорий.

Аллея первооткрывателей нефти.

Переименование улицы «Веселой». Агитплощадки в каждом микрорайоне. Закрепленные предприятия: микрорайон Камыш-Бурун – ткацкая фабрика, улица Беляева – НУБР.

Конкурс на лучшее стихотворение, очерк о городе и фотоконкурс, призы победителям.

Зеленое кольцо вокруг города – ответственный автобаза, мехлесхоз.

Заранее провести конкурс коллективов художественной самодеятельности.

Кто родился 5 апреля 1958 года?.

Б.В. Кобцев (районный отдел статистики); вместе с отделом пропаганды и агитации РК КПСС подготовить буклет о городе.

Материалы и фото для полосы о городе в газете «Ставропольская Правда».

Стадион – ответственный А.Н. Лунев. Пригласить краевое радио. Рапорты трудовых коллективов в «Восходе». Что писала «районка» 30 лет назад?



Верные друзья и помощники газеты «Восход» и «Вести Нефтекумья», 2007 г. Слева направо: Н. Минаев, Н. Васильев, Л. Соболь.

Слово о «Восходе»

Хочу отметить еще один немаловажный фактор в деятельности районной партийной организации. Это широкое общение с жителями района через районную газету «Восход», которая в этом году отмечает свое 75-летие (2007 г.). Слово ее сотрудников, Н. Багина, О. Мурзалиева, А. Лупашко, В. Возжовой, Т. Уваровой, фотокора З. Галямова, всегда было заметным явлением в районе. Много добрых слов могу сказать о редакторе Г. Стороженко и сменившем его Л. Киселеве. О Леонтие Ивановиче скажу, что ни я, как первый секретарь, ни бюро РК КПСС не ошиблись, когда в 1985 году предложили ему возглавить редакцию газеты «Восход». С Леонтием Ивановичем, как редактором, у нас сложились добрые, деловые взаимоотношения. Я, как первый секретарь, поддерживал авторитет газеты и его, а он старался газетной строкой поддержать мое партийное слово. При этом по принципиальным вопросам имел свое мнение. Могу сказать, что в то время такие отношения были далеко не везде. Все это было на пользу района.

П. Ревин, бывший первый секретарь Нефтекумского РК КПСС, 2007 год.



Краевой творческий конкурс среди средств массовой информации, распространяемых на территории Ставропольского края, и информационных Интернет-ресурсов на лучшее освещение тематики 70-й годовщины Победы в Великой Отечественной войне 1941-1945 годов

Участники торжественного собрания
посвященного 46-летию г.Нефтекумска
апрель 2004год.

Договор о побратимских связях

Город Нефтекумск и Южно-Сухокумск. Они соседи. Общее начало их судьбы в Российском историческом процессе. Это открытие и развитие нефтяной промышленности на Затеречной равнине. Общая основа экономики: недра, отдавшие людям веками хранимое «черное золото». И общее духовное богатство; культура, многовековые традиции дружбы, взаимовыручки живущих рядом народов. Укрепить и углубить узы дружбы и духовного общения – одна из мотиваций заключения Договора о побратимских связях между двумя городами-соседями: Ставропольского края и республики Дагестан.



Эта инициатива

Предварительно обсуждалась на собрании городской общественности. На совете по этническим вопросам выступал перед собравшимися глава администрации города Сергей Евдокимов.

В 15:00 20 мая 2013 года в рамках Дней культуры народов Дагестана в Ставропольском крае, во дворце Культуры «Нефтяник» был подписан Договор о партнерских связях между городами. Его подписал Сергей Евдокимов, глава МО города Нефтекумска и Магомед-Тагир Курбанчиев, глава городского округа «Южно-Сухокумск». Определены в договоре приоритетные направления развития отношений. В обсуждении и в подписании договора участвовали также: А.Якушев, председатель Комитета Ставропольского края по делам национальностей; Джамбул Магомедов, первый заместитель Министра культуры республики Дагестан, доверенное лицо Президента РФ в Дагестане; А.Омаров, полномочный представитель республики Дагестан в Ставропольском крае и другие. Встречали делегацию республики Дагестан у памятника славному российскому двухкратному олимпийскому чемпиону Ивану Ярыгину, погибшему в аварии на трассе Махачкала – пос. Затеречный в октябре 1997 года.

По завершению официальной части в ДК «Нефтяник», состоялся большой концерт с участием народных артистов и государственных ансамблей Республики Дагестан.

Об этом событии «Ставропольская Правда»

Краевая газета, в год своего столетия (2017 г.) на своих страницах в рубрике «Год за годом» публиковала обзор значимых событий произошедших на Ставрополье в том или ином году. В «Ставрополке» в номере 23 июня 2017 года в статье «2013-й. Привет из мезозойской эры» есть строки: «В тот год расширилась побратимская «семья» Ставрополья. В мае состоялось подписание соглашения о дружбе между городами Нефтекумском и Южно-Сухокумском республики Дагестан.

Из повестки заседания консультативного совета

1. Анализ плана работы по реализации культурных мероприятий и общественных инициатив в рамках договора о дружбе и сотрудничестве между городами Южно_сухокумск, Республика Дагеста и Нефтекумск, Ставропольский край за отчетный период.

Докладчик: Директор МБУ «НМКЦ» МО г. Нефтекумска Муратова А.М.

И друг степей – Кизляр

Давние и добрые отношения нефтекумчан с г. Кизляром. Это один из городов – крепости российской. Многие улицы, памятные места хранят общую историю веков ушедших нашей многонациональной Родины. Представители обеих городов бывают в гостях друг у друга с дружественными и рабочими поездками. В начале 90-х редакция газеты «Восход» вместе с руководителем автотранспортного предприятия Николаем Галджевым, добрым другом и читателем «районки» побывала у своих коллег-журналистов». Ввстречались с руководителями района и представителями республиканских министерств и СМИ.

В 2005 году делегация района во главе с Полонской З.Н., заместителем главы администрации НМР побывали на юбилее города Кизляр. Были интересные встречи, душевное гостеприимство, знакомство с историей города. У меня сохранился юбилейный номер газеты «Кизлярская Правда». Некоторые ее страницы, для «пробуждения» более глубокого интереса к нашим соседям, в данной книге.

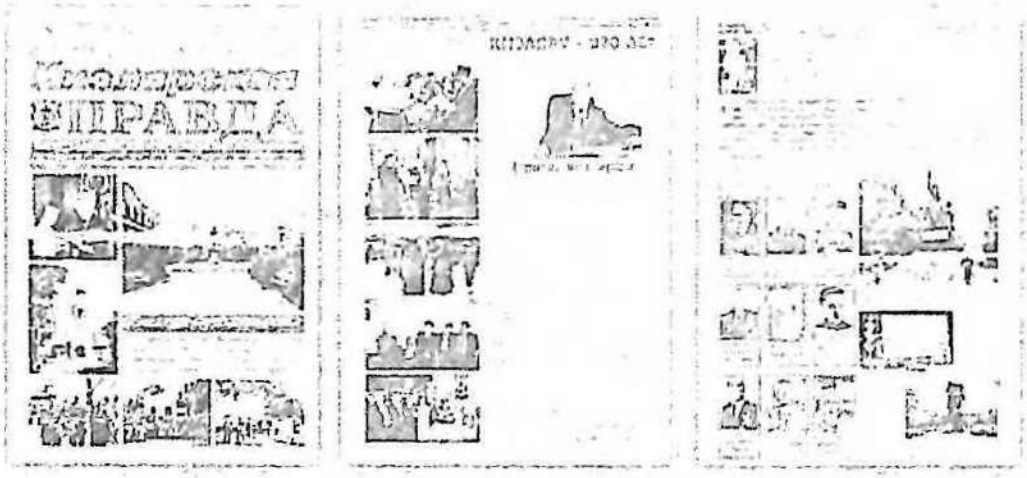

Городские новости

КИЗЛЯРУ – 270

Накануне 85-летия Нефтекумского района состоялись торжества по празднованию 270-летия города Кизляра Республики Дагестан, города-побратима Нефтекумска.

С городом Кизляром, соседней с нашим районом Республикой Дагестан Нефтекумский район и город Нефтекумск связывают давние добрые отношения. С тружениками данного района нефтекумчане делят радости и беды. В прошедшую субботу, 24 сентября, город Кизляр отмечал свой 270-летний юбилей. Среди многочисленных гостей этого славного города были и представители нашего района. От имени главы администрации муниципального Нефтекумского района кизлярцев тепло и сердечно поздравила Зоя Полонская, заместитель главы администрации Нефтекумского муниципального района, от города – Л. Киселев, председатель Совета депутатов МО г. Нефтекумска.

И Величаевское – тоже

С радостью мы готовились к поездке в город Нефтекумск. По дороге в город пели песни. Побывали на водохранилище и в городском парке.

Коля Сыромятник, уч.2 кл. Величаевской СШ.Газ. «Светлый путь» Левокумского района № 86 от 18.07.1974 г.

КСТАТИ

В 2018 году с. Величаевскому, бывшей станице Величавой – 170 лет.

Школа-интернат

г. Нефтекумск





Открытие – сентябрь 1962 г.

<u>1994 год</u> – последний учебный год. На ее территории расположилась воинская часть.

<u>2022 год</u> – 60 лет со дня открытия школы-интерната

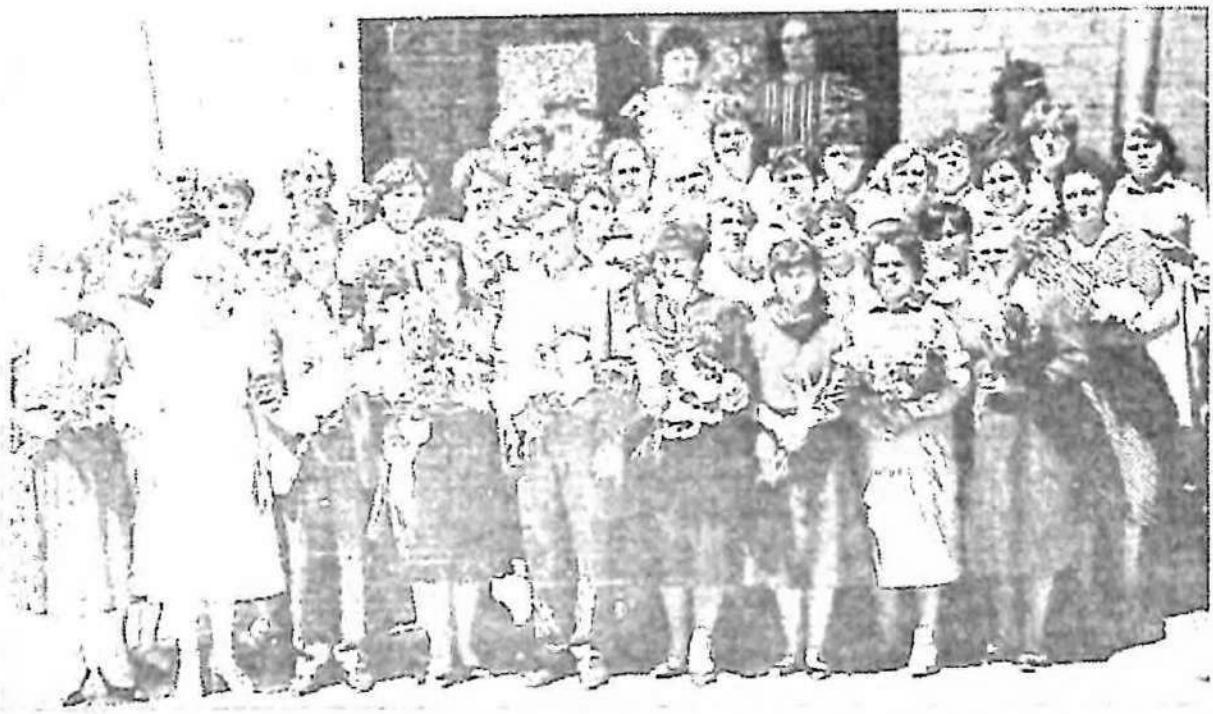

Педагогический коллектив школы-интерната, 1987 год. Четвертая справа З.Н. Полонская. <u>Директора школы-интерната</u>: Скрепцова Полина Павловна, Вильгельм Михаил Кузьмич, Белявина Раиса Яковлевна, Полонская Зоя Николаевна, Казарьян Лилия Филипповна. <u>Заместители директора по учебной работе с учащимися:</u> Фуш В.П., Запевалина И.С., Лось Г.А., Киселева Л.С.; по воспитательной работе – Пономаренко В., Щетинина Л.М., Казарьян (Асева) Л.Ф.

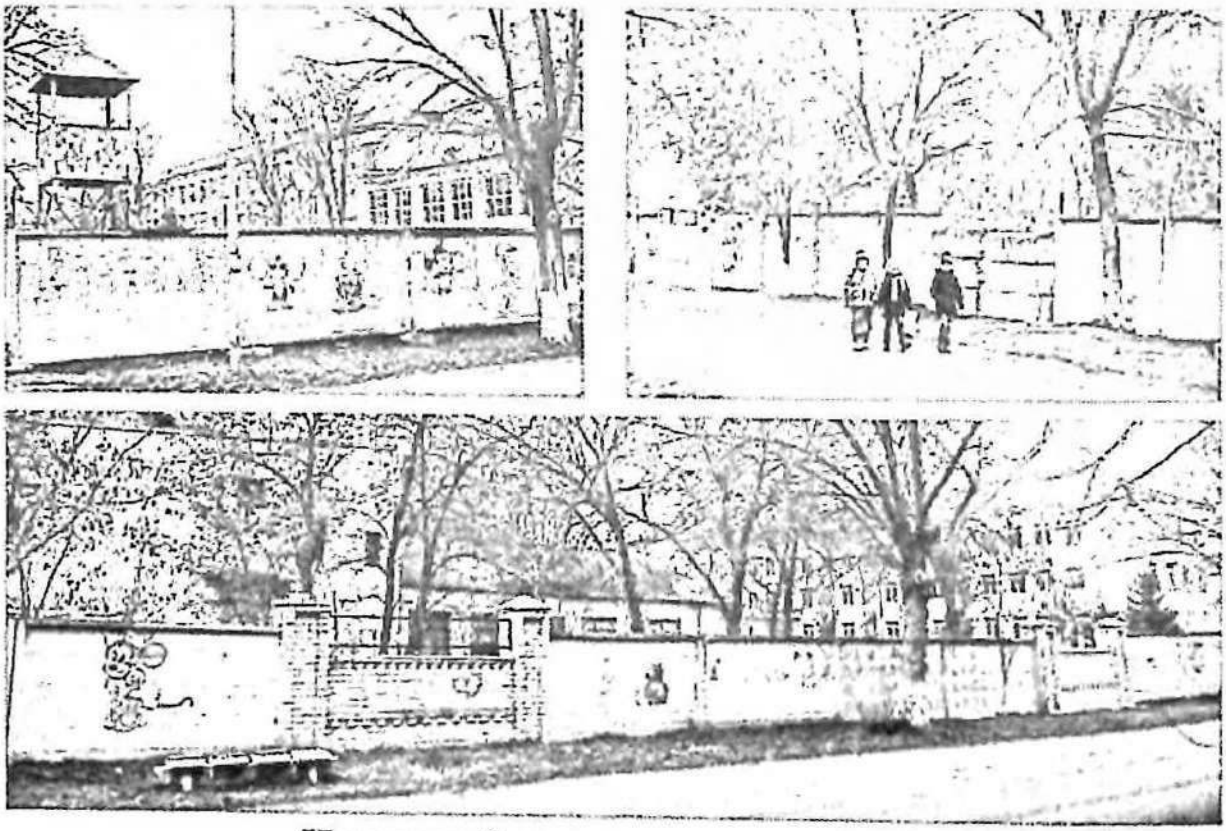

Нынешний вид комплекса зданий
школы-интерната со стороны ул. 50 лет Пионерии.

Школа толерантности

По улице Ленина, за каменной изгородью расположен «приунывший, и судя по внешнему виду, состарившийся комплекс зданий. Это – бывшая школа-интернат. Ее «начало-начал» – сентябрь 1962 года. И хотя с 1994 года она в данном формате не функционирует, но в 2017 году была юбилейная дата в летописи города и района; 55-летие школы-интерната.

В истории города, района, в системе нашего образовательного процесса была и осталась школа-интернат, являющаяся конкретным подтверждением заботы Советского государства о всеобщем среднем образовании, патриотическом и интернациональном воспитании своей молодежи. В этом образовательном учреждении получили знания сотни юношей и девушек нашего многонационального района. Они среди нас, как и многие их наставники: учителя и воспитатели. А учитывая то, что в школе-интернате учились в основном дети семей чабанов, представителей народов республики Дагестан, это еще и опыт работы педагогического коллектива в многонациональной среде учащихся. Ведь многие выпускники данного учреждения занимают достойное место в нашем обществе, участвуя в создании материально-технической и экономической базы района.

В школе дети занимались активной общественной работой, участвуя в жизни комсомольской, пионерской организации, вели поисковую деятельность. До 1987 года Пионерская дружина школы-интерната носила имя А.Скокова, героя Советского Союза, руководителя Величаевских молодогвардейцев. В дальнейшем школе-интернату было присвоено имя Александра Скокова. В связи с чем, у интернатцев частыми гостями были оставшиеся в живых молодогвардейцы, их родители, друзья, учителя. Ребята слышали живой голос победителей в Великой Отечественной войне. Лучшим ученикам и педагогам школы присваивалось почетное звание «Скоковец». Проводились экскурсии по памятным местам ВОВ.

Нефтекумская школа-интернат, могу утверждать, это – школа толерантности на востоке Ставрополья периода советской эпохи. В 2012 году, по инициативе педагогов школы-интерната, во главе с А.П. Смеяновой была организована незабываемая встреча «За круглым столом» бывших учителей, воспитателей и учащихся, в честь 50-летия открытия школы-интерната. Была подготовлена статья «Школа-интернат, наш компас земной», которая была опубликована в газете «Вести Нефтекумья». В данной книге размещен блок

фотоснимков из жизни школы в 70-80-х годах двадцатого века, любезно предоставленные Казарьян (Асеевой) Лилией Филипповной, работавшей в школе-интернате с 1969 года воспитателем и учителем русского языка и литературы, старшим воспитателем, заместителем директора по воспитательной работе, директором школы.

С 2003 года она, вместе с мужем Эдуардом Аршаковичем проживает в городе Геленджике Краснодарского края. Эдуарда Казарьяна, старшее поколение горожан хорошо знает, как талантливого художника-оформителя. Вдали от Нефтекумска, они помнят, любят город своей молодости, желая его замечательным жителям, своим землякам: мира, добра и процветания.

Так и просятся слова: почему бы не провести на уровне района встречу поколений учеников и учителей школы-интерната, «школы толерантности»? Ибо несправедливо, что эта часть образовательного процесса в жизни города, района как-то забыта. Вспомнить и поблагодарить ветеранов за их труд во благо мира и добра на нашей многонациональной Нефтекумской земле. К столетию нашего района можно включить данное мероприятие в план подготовки проведения юбилея Нефтекумья с цифрой 100 (2020 год – 100-летие Нефтекумского района).

Шел 1962 год...

«...Самое первое капитальное здание типовой школы на Нефтекумье сделано всем на зависть: красивое, светлое, просторное. Школы-интерната, как таковой, еще не было: сданы были только спальные корпуса, да и то недостроенные. Учебный корпус, столовая, спортзал находились в стадии строительства. Открытие школы состоялось в сентябре 1962 года. Она содержала и обучала 400 детей чабанов и тружеников из далеких сел и аулов Нефтекумья.

Первый духовой...

Кухня давала много кормовых отходов. Завели свиней. Дети носили корм и радовались, когда появлялись поросята. За их реализацию деньги поступали на спецсчет, на что содержали руководителя духового оркестра. Это был первый духовой оркестр в городе и в районе. В школе был баянист, которого также содержали за спецсчет.

Приобрели 10 десятиметровых палаток. Воспитанники школы, учителя и воспитатели выезжали на Черноморское побережье в Анапу. Совершали еженедельные походы во Владимирский и Камыш-Бурунские леса...».

П.Кудинов, книга «Нефтекумье.



1974 г. Учащиеся и педагоги школы-интерната.



Учащиеся школы-интерната в экскурсионной поездке.



Комсомольцы школы-интерната, 70-е годы 20-го столетия

Кто эти юные мужественные ребята? У них все впереди. Полученные знания в школе-интернате – старт в 21 век. Их взгляд – уверенность в будущем.





В центре:
Р.Я. Белявина, директор школы-интерната, справа Л.Ф. Казарьян (Асеева). 1980 г.
Встреча с выпускниками.

1979 г. Дом Пионеров. «Огонек» старших пионервожатых школ района. Слева – О. Кругова, ныне руководитель Отдела культуры администрации Нефтекумского городского округа и Н. Ляшева, работает в Величаевской школе Левокумского района.





Клятва молодогвардейцев. Принятие в ряды скоковцев.



Декабрь 1987 г. В гостях коллектива школы-интерната Митрофан Григорьевич Князев, учитель А.Скокова по военному делу, участник ВОВ. В 70-е годы возглавлял Совет ветеранов комсомола при Левокумском райкоме комсомола. Он написал письмо интернатцам о своем ученике Александре Скокове. Оно было опубликовано в стенной газете школы-интерната.

Дети, внуки М.Г. Князева живут и работают в с. Левокумском.



На снимке: в центре – Л.Ф. Казарьян (Асеева), слева Н.Ляшева, старшая пионервожатая и Т.Алешина, первый секретарь Нефтекумского РК ВЛКСМ.

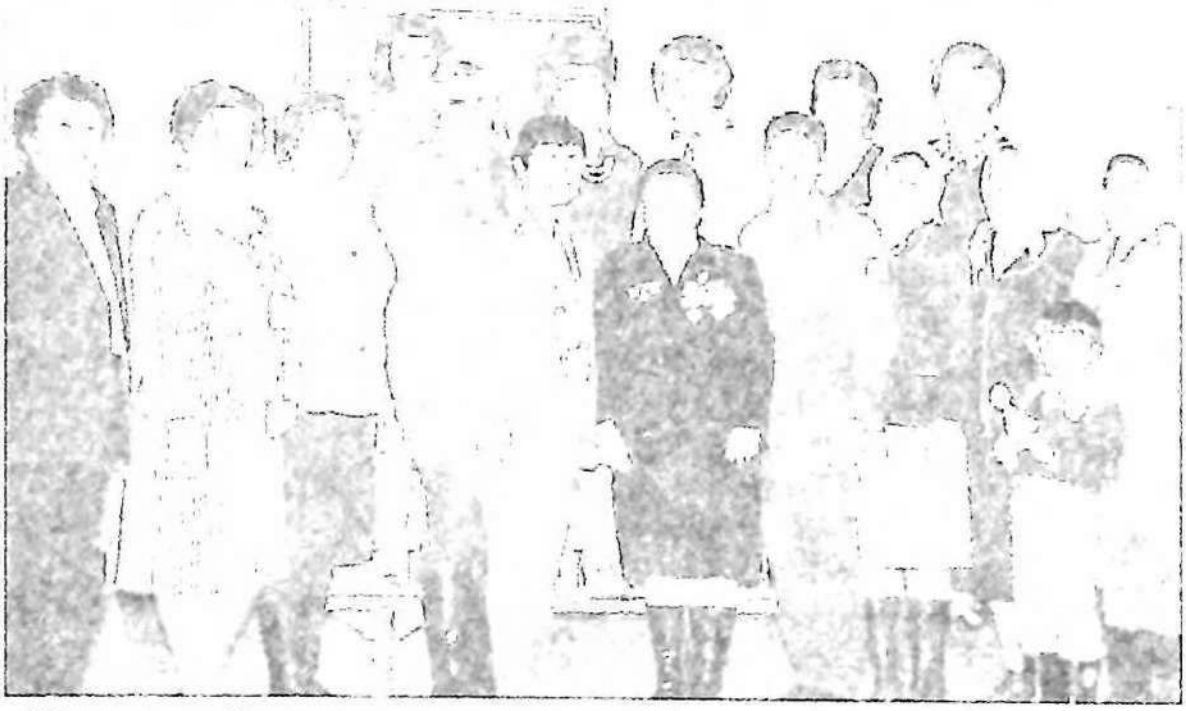

70-е годы. Встреча с участниками Величаевского подполья и их родственниками. В центре Лидия Андреевна Карабутова, одна из оставшихся в живых членов подпольной группы Величаевских молодогвардейцев.

Слева, вторая Лось Г.А., заместитель директора по учебной работе в школе-интернате, до этого работала учителем, директором Величаевской СШ. В селе, где жили, совершали подвиги и погибли от рук фашистов юные Величаевские комсомольцы. Потом Галина Алимовна проживала у детей в Подмосковье. Умерла 12 февраля 2017 года.

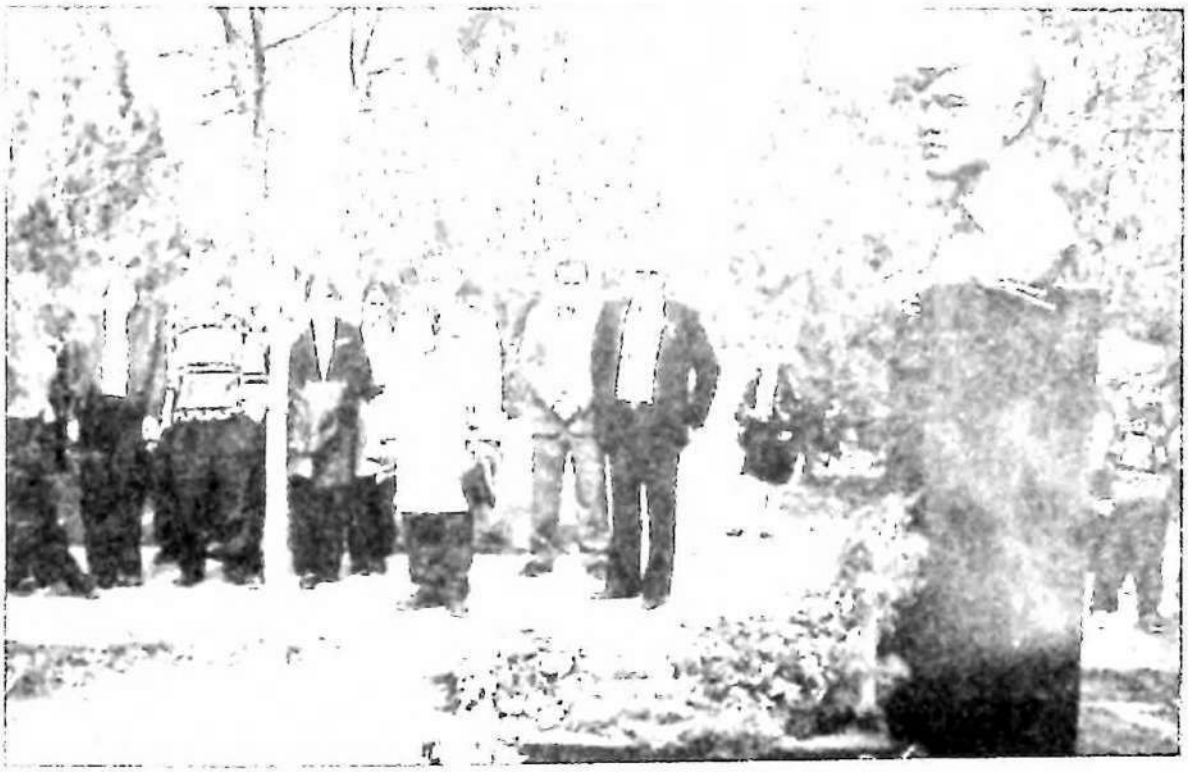

Село Величаевское.
На снимке в центре – В. Ясенов, А.Щербина, В. Смоляков.

ОБ АЛЕКСАНДРЕ СКОКОВЕ

Из письма учителя:

«...Шура (Александр Скоков, авт.) обладал хорошими организаторскими способностями. Был признанным лидером в классе. С ним легко было работать всем и учителям тоже. У него была типично русская душа – добрая, открытая, готовая всегда прийти на помощь тем, кто в ней нуждался ...».

«...Я часто бывал на спортплощадке. Любил играть в футбол и волейбол. Играл и с Шурой в волейбол. Он играл увлеченно, хорошо. Помогал ему в этой игре его высокий рост...».

1988 г. М.Ковалев. г.Рига.

Михаил Иванович Ковалев уроженец села Левокумского. В 1937-1938г. работал учителем истории в школе села Урожайного Левокумского района. Был классным руководителем б-а класса, в котором учился А.Скоков...».

Письмо с воспоминаниями было опубликовано в Левокумской районной газете «Светлый Путь».

Из биографии А. Скокова

Саша Скоков родился 15 июня 1925 года, в селе Владимировка, в семье учителя. Отец Саши работал учителем, но как грамотный человек, выполнял порою и обязанности бухгалтера. В 1927 году семья Скоковых жила в ауле Камыш-Бурун. В 1933 году в поселке Махмут его отец учил детей. Здесь Саша пошел в первый класс. Учился в Урожайненской семилетней школе. В селе Левокумском в 1942 году окончил среднюю школу. Семья его уже жила в селе Величаевском, куда он и приехал по окончании школы. Четвертый и седьмой класс окончил Саша с Похвальными грамотами. Добавив себе год, Александр в 1939 году вступил в комсомол. В 1942 году создает молодежную подпольную группу. Декабрь 1942 года Александр арестован. Товарищей не выдан. 7 декабря 1942 года расстрелян. В мае 1965 года А. Скокову присвоено посмертно звание Героя Совесткого Союза.



Мама Александра Скокова: ***«Дорогие дети. Помните всех, кто погиб за ваше счастье. Помните всех.»***

За мир на Кавказе

(Страницы о ратных трудах и буднях боевых частей)

Наше интервью

ДЕСЯТЬ ДНЕЙ В НОВОЛАКСКОМ РАЙОНЕ

Пережитое оставляет яркий след в памяти, а потрясения – тем более. Заместитель командира воинской части по работе с личным составом подполковник И. Бесергенев, рассказывая о боевом пути однополчан, называет не только месяцы, но и дни, в которые происходили страшные события последнего времени.



Первоначально была поставлена задача о проведении операции по обеспечению безопасности федерирования в станицах Калиновская, Урожайная и Червленая, а также внесение изменений в дислокацию воинских частей Комендатуры по времени их нахождения в местах постоянной дислокации. Поэтому четыре воинские части, среди которых и часть офицер выполнял, вместе с другими войсками Северо-Кавказского военного округа, в том числе и 136-й мотострелковый полк, в конце декабря 1999 года начали выдвижение на Ножай-Юртовский район Чеченской Республики.

Почему не мирная? Да потому, что весь 1997, 1998 и в начале 1999 года боевики нашего полка прикрывали административную границу с Чечней, а также содействовали органам внутренних дел в обеспечении правопорядка в населенных пунктах. Мы были уверены, что больше туда не попадем. Но, как говорится, не зарекайся.

Уже в июле 1999 года создавалась группировка войск для выполнения задач в районе Кавказских Минеральных Вод. Наш полк был выведен в район Буденновска. Основная часть личного состава была размещена в палаточном городке. Здесь мы и встретили Новый год.

Утро первого января этого памятного 1997 года мы встретили под мирным ставропольским небом, вспоминал В. Д. Бероников.

В поселке Затеречном военнослужащих ожидало приятное неожиданность: местное население, как по команде, несло продукты питания. Целую машину одеял "пирожка" выгрузил директор совхоза, сказанно помощи отдел внутренних дел участие в рейдах по прекращению хищений нефти.

Полурмирная, полувоенная жизнь завершилась в сентябре 1999 года. В тот день боевое подразделение прибыло в населенного пункта Бамут-Юрт, а уже через три дня военнослужащие полка приняли боевое крещение на высоте 329.1 (в районе населенного пункта Новолакское), где у боевиков были оборудованы мощные позиции.

Сутки мы провели в ожидании боя, но, к счастью, обошлось без потерь. Затем нам поставили задачу – выдвинуться в район населенного пункта Ишхой-Мартан, где нам предстояло занять оборону. Мы должны были не допустить прорыва боевиков в Грозный. Но и здесь нам не пришлось вступать в бой. Затем нас перебросили в район населенного пункта Гехи, где мы должны были выполнять задачи по недопущению прорыва боевиков в Грозный. Но и здесь нам не пришлось вступать в бой. Затем нас перебросили в район населенного пункта Гехи, где мы должны были выполнять задачи по недопущению прорыва боевиков в Грозный.

Затем мы прибыли в ослабленном составе, но боеспособные и лишь в марте фактически возродились заново, – рассказывал Владимир Дмитриевич, – а к середине лета уже восстановили боеспособность.

ЗАНОВО РОЖДЕННЫЕ

Перед военнослужащими полка была поставлена задача обеспечения общественной безопасности граждан юго-восточной части Ставропольского края, пресечения продолжавшихся банд, оказание помощи отделу внутренних дел участие в рейдах по прекращению хищений нефти.

Полурмирная, полувоенная жизнь завершилась в сентябре 1999 года. В тот день боевое подразделение прибыло в населенного пункта Бамут-Юрт, а уже через три дня военнослужащие полка приняли боевое крещение на высоте 329.1 (в районе населенного пункта Новолакское), где у боевиков были оборудованы мощные позиции.

Сутки мы провели в ожидании боя, но, к счастью, обошлось без потерь. Затем нам поставили задачу – выдвинуться в район населенного пункта Ишхой-Мартан, где нам предстояло занять оборону. Мы должны были не допустить прорыва боевиков в Грозный. Но и здесь нам не пришлось вступать в бой. Затем нас перебросили в район населенного пункта Гехи, где мы должны были выполнять задачи по недопущению прорыва боевиков в Грозный.

Затем мы прибыли в ослабленном составе, но боеспособные и лишь в марте фактически возродились заново, – рассказывал Владимир Дмитриевич, – а к середине лета уже восстановили боеспособность.

Сейчас личный состав военнослужащих проходит интенсивную подготовку в Моздокских лагерях. Командир полка В. Мельников выезжает в Ачхой-Мартан в Шалинском районе в станицу Ставропольскую.

И в таких местах отныне ему вновь в первую чеченскую войну. За мужественное поведение награждены орденами Мужества и медалями Суворова, многие из них были награждены орденами Мужества и медалями Суворова, многие из них были награждены орденами Мужества и медалями Суворова, многие из них были

Уважаемые нефтекумчане! Дорогие ветераны Великой Отечественной Войны и труженики военного тыла! От имени командования войсковой части 3753 и всего личного состава сердечно поздравляю Вас с 60-летием Великой Победы.

Живая память Российского народа о Великой Отечественной Войне – наше национальное достояние, это то что объединяет многие поколения.

Миллионы людей сражались на фронтах. Дети, женщины, старики ковали победу в тылу. И сколько бы лет ни прошло, никто не сможет развенчать великий подвиг великого народа.

Мы горды тем, что нам выпала честь продолжать славные традиции наших прадедов и дедов на службе Отечеству. Ибо нет призвания более высокого и почётного чем защита своей Родины.

Солдаты победы! Большое вам спасибо за все, что Вы сделали! Желаем Вам мира, благополучия, светлых надежд, уверенности в завтрашнем дне и доброго здоровья! Вечная слава героям войны! Вечная память не доживщим до Великой Победы!

Командир войсковой части 3753
полковник М.М. Яблоновский

Эта часть находилась на территории школы-интерната середины 90-х годов. Тематическая полоса в газете «ВН» об ее боевом пути. На территории школы-интерната установлен памятник погибшим военнослужащим этой части в период чеченских событий.

В «Дружбе» - молодеют, хорошеют



На первом этаже гостиницы «Дружба» много лет размещена парикмахерская. Ее постоянными клиентами являются горожане, жители сельской местности, гости, проживающие в гостинице. Женщины, мужчины, дети, попав в руки специалистов, проведя энное количество времени в данном заведении, буквально преображаются: хорошеют, молодеют, выглядят элегантно. Со словами «спасибо» они покидает парикмахерскую и обещают через месяц-два вернутся снова. В начале 2000 годов здесь было создано частное предприятие «Престиж», в котором трудятся всего-то три женщины Людмила Фамская, Светлана Ермакова. Заира Морозова. Коллектив у нас маленький, но дружный, – рассказывают парикмахеры. – До 50 и более человек обслуживаем в течение дня (2007 год).

Анна Лупашко, члена СЖ России.
Фото: Ирины Одринской.
На снимках: Светлана Ермакова, Заира Морозова.



За эти годы коллектив обновился. Года три тому назад пришла Михайлова Наташа. Но привлекательность данной парикмахерской отнюдь не пострадала. И эти милые женщины всегда с радушием ждут своих клиентов.

Милосердие и сострадание: они делают нас человечнее



В нашем, Нефтекумском районе, очень много людей, для которых понятия милосердие и сострадание – неотъемлемая часть жизнь. Такими качествами в полной мере обладает знакомая многим в районе и даже за пределами – председатель общества инвалидов Нефтекумского района Екатерина Ивановна Коченова, что она не так давно доказала еще раз. Жителям города Нефтекумска необходимо было переехать на постоянное место жительства в город Киров. Все было бы просто, но мать и сын Копаневы – граждане с ограниченными возможностями здоровья. Александр – инвалид 1 группы, его мама – Зоя – инвалид 2 группы. Они переезжали в другой город к своему сыну и брату. Екатерина Ивановна подключила все возможные инстанции для оказания помощи в переезде. Чутких, отзывчивых людей, как оказалось, в Нефтекумске немало. Одним из первых откликнулся главный врач Центральной районной больницы Александр Викторович Ржевский (на снимке справа), выделив машину для транспортировки больных в г. Минеральные воды, а также медицинскую сестру для сопровождения. Сам лично присутствовал при отправке семьи Копаневых. Не остались в стороне городская администрации и глава муниципального образования города Нефтекумска Виталий Валерьевич Черченко. Заведующий отделом городского хозяйства городской администрации Алексей Владимирович Лягусь и мастер участка МУП «Жилищное хозяйство» Виктор Александрович Стригунов приняли активное участие в погрузке больных в машину. Председатель общества инвалидов Е.И. Коченова связалась по «горячей линии» с дирекцией железных дорог Российской Федерации. В Минеральных водах мать и сын были встречены и им оказана помощь при погрузке в вагон.

Татьяна Юхненко. Газета «Вести Нефтекумья» 4 августа 2017 года № 33 (926).

ВЕТЕРАН

Спецвыпуск № 1

*Приятно осознавать тепло
Жизни не бесконечен огонь
Уверенно
Лета весомо нижут
Чей-то пульс
Во благо России
Сделано много
Душа молодая не знает
Пособников
Посвятим родное, близкое слово
За то, что сегодня поучимся мудрости
Дай Бог нам прожить стариков
Достойно
Для общества старость должна
Быть светлой!*

СПЕШИТЕ ДЕЛАТЬ ДОБРО

В Усть-Джегуте по постановлению действует работает с данного социального обслуживания, которое обслуживает 76 клиентов на дому. В составе службы насчитывается 4 социальных работников, деятельность которых распространяется на только в пределах с Усть-Джегута но и в Кавказ и Уллубиюрт.

Известно, что здоровье человека зависит от многих факторов экономических политических, социальных правовых и многих других.

Но сегодняшний день менее защищенными оказались пожилые люди. И заботу об их здоровье взяли на себя работники социальной службы.

О физическом здоровье подопечных заботится медицинская сестра ССО № 6 Т. Джуова, за плечами которой более семи лет профессионального стажа. Гульнара Насыр-Алиевна, кроме медицинских препаратов, всегда имеет при себе доброе слово для каждого.

Психологический комфорт для пожилых людей обеспечивают Н. Зорибекова, О. Черешнебекова и другие, каждая встреча с которыми превращается в маленький праздник.

Очень важную проблему - материального обеспечения - помогают решать спонсоры ССО № 6 С. Омаров, председатель кооператива "Бахытты", В. Ураков, директор СПК "Махмуд-Мектебский".

Когда пожилые люди говорят спасибо, хочется эту благодарность донести до каждого из наших спонсоров. Но еще хочется, чтобы обеспеченные граждане всегда помнили о тех, кому живется намного хуже и кому необходимо внимание и материальная поддержка. Спешите делать добро!

Л. ДЗАЛПАЕВА,
заведующая ССО № 6.

ОНА ЖИЗНЬ ПОСВЯТИЛА КНИГАМ



В квартире Валентины Семеновны Кастенко куда не падал взгляд - всюду книги. И это не удивительно. Лучшие годы своей жизни она посвятила им.

После окончания Краснодарского училища Валентину Семеновну по распределению направили на Ставрополье.

Помню, как в Нефтекумске построили первый домик на территории автобазы, - рассказывает В. Кастенко, - а в Ачикулаке приходилось добираться даже сутки по бездорожью.

Сначала Валентина Семеновна проработала в Затеречном затем, с 1978 года, в Нефтекумске - заведующей в книжном магазине. В. Кастенко всю себя отдавала работе. Ежилз по селам, кошарам, читал. У нее в отделе никогда не было недостатка книг.

Посетители магазина, где работала Валентина Семеновна никогда не уходили без книги, и всегда возвращались.

- Общение с людьми всегда давал такой заряд, что желание работать не прекращалось никогда - вспоминает В. Кастенко.

Валентина Семеновна всегда считала своим долгом то, чтобы читатели возвращались к чей снова и снова. И это у нее получилось. Приятно было осознавать, что книга в трудное не зря.

- Плохо, что сейчас в Нефтекумске нет ни одного книжного магазина, - сетует В. Кастенко. - Мы обижаем молодежь в наученье жить, а ведь очнуть в этом виновны мы.

Сейчас Валентина Семеновна в очередной раз перечитывает "Анжелику". Эта женщина сидеть без дела не может.

На снимке В. Кастенко (1980 г.). Фото из семейного архива.

ПРИХОДИТЕ К НАМ - МЫ ПОМОЖЕМ

О нашем отделении социального обслуживания на дому мы рассказывали уже немало.

На его деятельность оказывают социальную услугу определенная категория людей, инвалидов, которые нуждаются в помощи. Помощь эта заключается в доставке на дом продуктов, лекарств и предметов первой необходимости, оформлении документов на субсидии. Мы имеем возможность не только оказывать социально-бытовые услуги, обеспечивая уход с учетом состояния здоровья, но содействуем и организации медицинской помощи, уборке жилых помещений и многое другое.

За время строительства стоит задача по благоустройству. Помогаем людям перенести вынужденное время. Особенно много помощи по линии здравоохранения. Первой бывает и водительница с тех. А общение с социальными работниками скрашивает пребывание.

Между работниками социального обслуживания и теми, кому они помогают, складываются теплые доверительные отношения. Поэтому пенсионеры, сами не нуждающиеся в помощи, приходите к нам - мы поможем.

Н. СУРКОВА,
медсестра ССО №1 г. Нефтекумска.

ВЫ СТАРЫ, НО ДУША МОЛОДА

Дорогие наши пожилые земляки! Не [illegible] Служба социального обслуживания создана в первую очередь для оказания помощи людям пожилого возраста. Основные услуги, такие как доставка продуктов, уборка помещения и так далее, для лиц, имеющих пенсию ниже 560 рублей, на дому социальными работниками производится бесплатно. Для тех, у кого пенсия выше, оплата примерная. В силу изменившихся обстоятельств многие из вас проживают одиноко и не имеют сил для выполнения домашней работы. Вы столько на заслужили внимания и поддержку государства. Приходите к нам, в наше отделение всегда рады вас видеть.

С. ЕФИМОВА,
заведующая ССО № 4 с. Ачикулак.

ДОБРОЖЕЛАТЕЛЬНАЯ ЭЛЬВИРА

В с. Краснокумском в гости к нам [illegible] Шапьгина. У нас [illegible] Эльвира Шапьгина работает медицинской сестрой.

Все вопросы с детской прививкой и получением квалифицированной медицинской помощи в Краснокумском решаются в центральной участковой больнице в Кировском и Ачикулаке. Весь для этого [illegible]

У нашей молодой работы нужно [illegible] высокими качествами характера Эльвира нам обладает. В общении со своими клиентами (среди них есть и ветеран II группы), она - тактична, доброжелательна и внимательна.

А. ПОЛОКИТИНА,
заведующая отделением СО с. Краснокумское.

Твои люди, Нефтекумье

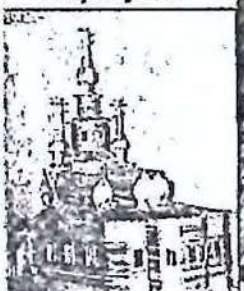



ТАК РОЖДАЮТСЯ ШЕДЕВРЫ

Чудо-церкви, древние русские храмы, старинные усадьбы, крестьянские избы, мельницы - все это можно увидеть в квартире В. Васильева. Он не рисует, успехи чертежами и специальными схемами. Его вдохновляет интуиция, он "все делает на глаз".

Все, кому удалось познакомиться с творчеством Виктора Антоновича, единодушно отмечают привлекательный талант и удивительную точность его композиций.

Мне довелось посетить мастерскую В. Васильева. Она расположилась на скромной площади в небольшой квартире. Первое впечатление - буйство [illegible] Маленькие [illegible] выглядят [illegible] быть [illegible]

[illegible] в г. Нефтекумске в 1971 году. В прошлом столяр-краснодеревщик не мог сидеть без дела. Вместе с [illegible] мастерить часы, они [illegible] и по сей день.

На его слова любовь к своей родимой земле. Особенное пристрастие у В. Васильева к древним церквям и храмам. Первую церковь он сделал из бумаги, ее [illegible] из дерева.

У умельца, кроме того, есть доказательства [illegible] - диплом и ценные [illegible] награды. В 1988 году Виктор Антонович участвовал в краевом конкурсе фотоискусства [illegible] "Город мастеров" на [illegible] выставке [illegible] В. Васильева и другими [illegible] Ставропольского [illegible]

В. Васильев мечтает [illegible] в своей мини-мастерской [illegible] Киев (72 главых церквей). Но времена, когда церкви [illegible] были возведены, тоже, которые строились, забросили в Ожидание скоро со слезами, что такой красоты [illegible] больше не будет. Виктор Антонович твердо решил [illegible] сохранить что сможет. Будут и в Нефтекумске свои маленькие Киев!

Работы чудо-умельца [illegible] находятся и в Светлограде, и в Дагестане, и в Ставрополе. А на Нефтекумской земле [illegible] пристанищем [illegible] не будет ни [illegible] ни [illegible] о замечательном [illegible]

Внук продолжает [illegible] дед. У него уже есть свой небольшой деревянный домик. В планах у Виктора Антоновича маленький [illegible] - пусть кому-то [illegible] жить весело.

На снимке (справа) В. Васильев со своей работой, (слева) первая работа (1982 г.)

Фото из семейного архива В. Васильева.

ДОРОГИЕ МОИ СТАРИКИ...

И старость найдет наслаждений,
если только уметь ее использовать.
Сенека

Краткое положение отдельного человека в обществе, как свидетельствует история человечества, могло меняться. Он был полон блеска в одни периоды и полностью нищим в другие. Были бы умственные, пока бы разница человека на старых пособиях в корне изменилась к лучшему. Но это не так. И можно понять отношение великого [illegible] и [illegible] А. Сенеки к [illegible] старости, [illegible] и [illegible] - тенденция в физическом [illegible] [illegible] старения, как это происходило в давние времена, когда старых людей [illegible] [illegible] естественной смерти. Черты [illegible] и [illegible] Л. Кайнардом людей, [illegible] [illegible] старости, [illegible] [illegible] и [illegible] [illegible] [illegible]



2017 год. Весна. Городской парк.
Районный Совет ветеранов со своим председателем
Н.М. Панкратовой после посадки деревьев и кустарников.

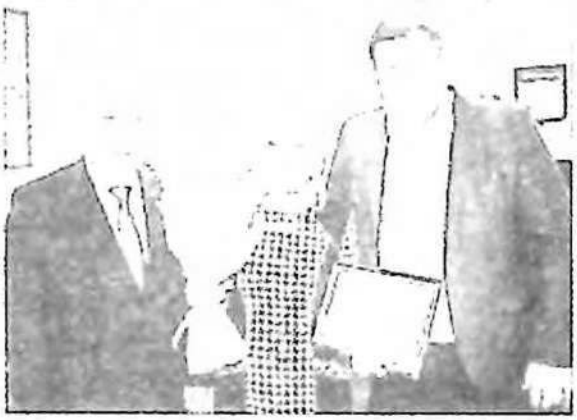

На территории Нефтекумского района более 30 лет осуществляет деятельность Нефтекумское районное отделение Ставропольской краевой общественной организации ветеранов (пенсионеров) Вооруженных сил и правоохранительных органов. Председателем Совета ветеранов является Нина Максимовна Панкратова. Возглавляет Совет ветеранов она пятый год, до этого на протяжении многих лет была заместителем председателя районного Совета, председателем Совета ветеранов в первичной организации поселка Затеречный. Членом районного Совета ветеранов является около 20 лет.

Активная и плодотворная работа Совета ветеранов и его председателя отмечена Правительством Ставропольского края. 15 мая 2017 года в администрации Нефтекумского муниципального района заместитель председателя Правительства Ставропольского края Ю.А. Скворцов вручил Нине Максимовне Панкратовой грамоту Губернатора Ставропольского края «За заслуги в развитии ветеранского движения и активную работу по патриотическому воспитанию молодежи в крае». С наградой Нину Максимовну поздравил Д. Сокуренко, глава Нефтекумского городского округа (на снимке справа).

май 2017 года.

Общественное «Признание» края



По решению конкурсной комиссии в номинации «Преодоление» Благодарственным письмом министерства труда и социальной защиты населения Ставропольского края за добросовестную работу и весомый вклад в развитие системы социальной защиты населения Нефтекумского района, была награждена Екатерина Ивановна Коченова, председатель Нефтекумской районной организации Ставропольской краевой организации общероссийской общественной организации «Всероссийское общество инвалидов. Вручение состоялось 17 мая 2016 года в министерстве.

На снимке Е. Коченова, и И. Ульянченко, министр труда и социальной защиты края.

В 2017 году, из 63 претендентов премия была присуждена ООО «Агрофирма «КИЦ» (генеральный директор Киц Иван Иванович, депутат Думы Ставропольского края), в номинации «За социальную ответственность». Из рук министра Ивана Ульянченко эту награду получил Василий Литовченко, помощник депутата Думы Ставропольского края Киц И.И.

В 2018 году из 64 претендентов, премия министерства «Признание», в номинации «Перо добра» была присуждена Леонтию Ивановичу Киселеву, члену СЖ России, заслуженному работнику культуры РФ, историку-краеведу. Вручили награду министр И. Ульянченко и член попечительского совета фонда социальной поддержки края Н. Владимирова.

Улица фестивалила!

Во дворе домов №№° 26, 27, 28 второго микрорайона прошел первый в городе фестиваль уличной культуры. Главными зачинщиками фестиваля выступила нефтекумская рэп-команда 26RU, песни которой вы сможете послушать на новом музыкальном проекте нашего сайта по адресу: www.neftekumsk.ru/arbuzka/. В рамках фестиваля, который длился без малого четыре часа, прошло первенство города по стритболу. Пять дворовых команд боролись за приз спонсора фестиваля – пива «Казачья сила». И сильнейшая команда была выявлена – это команда «Аллигаторы». Фестиваль прошел при непосредственной поддержке Нефтекумской МО «Молодежное Единство» и развлекательного комплекса «Кулички».

2003 г. Вестник «Нефтекумск 45/45».

Дружина «Нефтекумская»

В Советском Союзе народные дружины были востребованы, уважаемы и почитаемы, как властью, так и обществом. Ныне, в них также нуждается общество. Однако, выполнять свои функции членам дружины приходится в ином правовом поле, в обществе с другими морально-нравственными ценностями.



Существуют федеральные и краевые законы регламентирующие порядок организации и функционирования народных дружин в РФ. В районе дружины имеются. Наиболее действенные – казачьи дружины, часть их дружинников выполняет свои обязанности на постоянной основе, в тесном взаимодействии с правоохранительными органами.

В октябре 2014г. в зале заседаний администрации муниципального образования города Нефтекумска прошло собрание граждан с участием Н.Юрчик, заместителя главы администрации города. Жители Киселев Л.И., Пятак В.Д., Окуева В.Г., Маркарова Ю.Н. предложили создать народную дружину «Нефтекумская». Проголосовали единогласно. На момент организации, состав дружины по заявлениям, состоял из 10 человек. Командиром дружины избрали Лопатко Галину Алексеевну. Утвердили Устав народной дружины «Нефтекумская». «...Конец 2014-го и начало 2015-го гг. решались организационные вопросы. Шестого февраля 2015г. дружина была внесена в региональный реестр народных дружин и общественных объединений правоохранительной направленности, о чем имеется Заключение ГУ МВД России по Ставропольскому краю и Свидетельство Главного Управления министерства внутренних дел Российской Федерации по Ставропольскому краю № 58. Март месяц ушел на изготовление атрибутики народного дружинника (были изготовлены удостоверения и нарукавные повязки). Конкретная работа народной дружины «Нефтекумская» началась в мае месяце, когда с 1 по 12 мая мы принимали участие в охране памятника «Журавли». В последующее время члены дружины «Нефтекумская» привлекались к дежурствам во время проведения массовых мероприятий на центральной площади города, во время проведения массовых школьных праздников: Дня знаний, Последнего звонка, выпускного бала. Кроме этого членами дружины регулярно ведется работа по профилактике правонарушений среди детей и подростков в клубе по месту жительства «Орленок»...».

2015 год. Из информации Г.Лопатко, командира народной дружины «Нефтекумская».

В связи с созданием Нефтекумского городского округа, с января 2018 года меняется статус Нефтекумской дружины. Но это уже другая история.



Слева направо: Л. Лапотко, А. Муратова. Н Юрчик

В Советском Союзе

Боевые помощники

Большую роль в укреплении общественного порядка в городе играют добровольные народные дружины, созданные на предприятиях, учреждениях и организациях. В нашем городе создано 50 народных дружин, объединяющих более 1100 человек. Как правило, это передовики производства, руководители предприятий и организаций. Хорошо работают народные дружины газокомпрессорной станции «Камыш-Бурун» (командир дружины Б.А. Степанов), ЦБПО (командир дружины Ю.П. Жученко), НУТТ (командир дружины И.А. Оноприенко), БПО УБР (командир дружины Ф.М. Саламатин), аппарата УБР (командир дружины А.Е. Кривенко), пивзавода (командир дружины В.Д. Тараненко), газоперерабатывающего завода(командир дружины А.Е. Алатырев) и многие другие. На счету этих дружин имеется много задержанных нарушителей общественного порядка. Большую активность в охране общественного порядка проявляют дружинники Ф.В. Сурикова из НПГК, П.М. Степин из тампонажной конторы, М.В. Деревягин из НГПЗ, В.В. Панкратьев из аппарата НУБР, А.А. Семенов из БПО НУБР, В.Н. Хрусталев из аппарата СНГДУ и многие другие.

Газ. «Восход» №139 (5361) от 12.11.1985 г.

Вместе мы Россия



В Нефтекумском районе представители общественных советов приняли участие в работе регионального молодежного проекта «Вместе мы Россия» 6 июня 2017 года.

В рамках проекта «Вместе мы Россия» на базе Нефтекумского регионального политехнического колледжа прошла встреча студентов с региональными лидерами из субъектов СКФО Российской Федерации.

В мероприятии участвовали председатель СКФО «Союз народов Ставрополья «За мир на Кавказе», заместитель председателя Общественного совета при ГУ МВД России по Ставропольскому краю Артур Круталевич, представители органов местного самоуправления, Общественной палаты Республики Дагестан.

Куратор проекта обозначил основную цель данной встречи. На протяжении нескольких месяцев студентами проводились встречи, мероприятия, обучающие семинары. За этот период среди учащихся сформировались группы, появились молодежные лидеры. Участники встречи – представители институтов власти и общественных организаций собрались, что бы узнать от студентов о подготовленных и проведенных ими мероприятиях.

Презентацию проектов осуществили четыре молодежные лидерские группы. Ребята рассказали о проведенном с дошколятами мероприятии, посвященном Великой Отечественной войне, о спортивном тематическом празднике, организованном в стенах колледжа, а также поделились впечатлениями, полученными во время «Вахты Памяти» по Северному Кавказу. Участники встречи обсудили презентации с авторами проектов, внесли предложения по дальнейшему развитию социальной активности студентов. В ходе беседы отмечено, что вовлечение студентов в социально значимую общественную жизнь региона, где они проживают сегодня, очень необходимо. Проект «Вместе мы Россия», непосредственно служит укреплению культурных, национальных и просто дружественных отношении. В завершение встречи участники обменялись памятными подарками, а руководители проекта отметили дипломами работу активистов молодежных лидеров регионального политехнического колледжа. Председатель Общественного совета при районном отделе полиции Л. Киселев, в свою очередь вручил руководителю Дагестанской делегации экземпляр книги «А я иду по 45-й», раскрывающей историческую летопись Нефтекумского района.

Елена Соболь. Член СЖ России.



Участники встречи НРПК г. Нефтекумск, 6 июня 2017 года.



Вручение книги Л. Киселевым об истории Нефтекумска коллегам из республики Дагестан.

Почта в Доме связи



4 августа 2000 года в здании Дома связи на первом этаже, в присутствии большого количества членов трудового коллектива, друзей и гостей, было открыто современное просторное помещение центральной районной почты, в котором также находится и районное управление почтовой связи (А.Шевцова, начальник почтовой связи района – на снимке справа). Это событие состоялось в год 80-летия Нефтекумского района.

Конкурс всея Руси

В 2015-2016 году проходил Всероссийский конкурс сочинений. Участвовало 400 тысяч школьников, 50 из них стали победителями. В числе которых – три из Ставропольского края. Среди них Сафира Муртазалиева, ученица 7 класса Нефтекумской СШ № 2. Награждение проходило в Москве в ноябре 2016 года. На церемонии присутствовала и получала награду и Сафира из далекого для москвичей, но родного для Сафиры, самого лучшего города Нефтекумска.

Лауреат проекта «Новая энергия»



Проект «Новая энергия. Профессиональная команда Ставропольского края» инициирован Губернатором Ставропольского края В.В. Владимировым. В проекте «Новая энергия – 2016» приняли участие более 5 тысяч граждан, проживающих как на территории Ставропольского края, так и за его пределами. Серьезный, многоэтапный отбор позволил выявить из них 82 лауреата проекта.

От Нефтекумского района в 2016 г. лауреатом проекта стала Жанна Сергеевна Волотова (на снимке), главный специалист отдела труда и социально-правовых гарантий УТСЗН АНМР СК.

Газета «Вести Нефтекумья», февраль, 2017 г.

В Москве

Чай с Путиным

– Когда я узнала, что меня пригласили к перзиденту, испытала шок, настолько это было неожиданно, – вспоминает учитель физики СОШ № 3 Нефтекумска Татьяна Запорожцева. – Хотя знала, что в школу пришло письмо из Администрации Президента с просьбой подать данные на классных руководителей, чьи дети имеют какие-то достижения. Такую просьбу получили все школы, но я даже не предполагала, что представителем Ставрополья выберут меня. В школе работаю 15 лет, среди моих учеников есть медалисты, один из их стал дипломантом всероссийской олимпиады «Созвездие» в номинации «Человек и космос».

В прошлый понедельник за чашкой чая в Кремле говорили о разном: о необходимости трудового воспитания детей, о возможности проводить встречи школьников с известными людьми – учеными, спортсменами, которые служили бы положительным примером. Президент спрашивал, как нам работается, какие проблемы. На вопрос о невысокой заработной плате педагога, он ответил что эти суммы устанавливает региональное правительство.

Газета «АиФ» № 26, 2017 г.

В шатре Рамадана

Уже стало традицией в Священный месяц Рамадан, под руководством Совета Муфтиев России, проводить культурно-благотворительный вечер под названием «В шатре Рамадана» у Мемориальной мечети города Москвы.

В этом году (2018 год) мусульман Ставропольского края представлял в столице наш земляк – руководитель местной религиозной организации мусульман – суннитов города Нефтекумска Фаизрахман Ямухамбетович Эсенов.

Выступая перед собравшимися со всех регионов России представителями религиозных организаций, Фаизрахман-хаджи в своем выступлении поблагодарил организаторов мероприятия за приглашение. Он от имени Духовного управления мусульман Ставропольского края, пожелал присутствующим мира, крепкого здоровья и взаимопонимания.

Отдел по общественной безопасности,
межнациональным отношениям и ГО АНМР СК.
газета «Вести Нефтекумья».

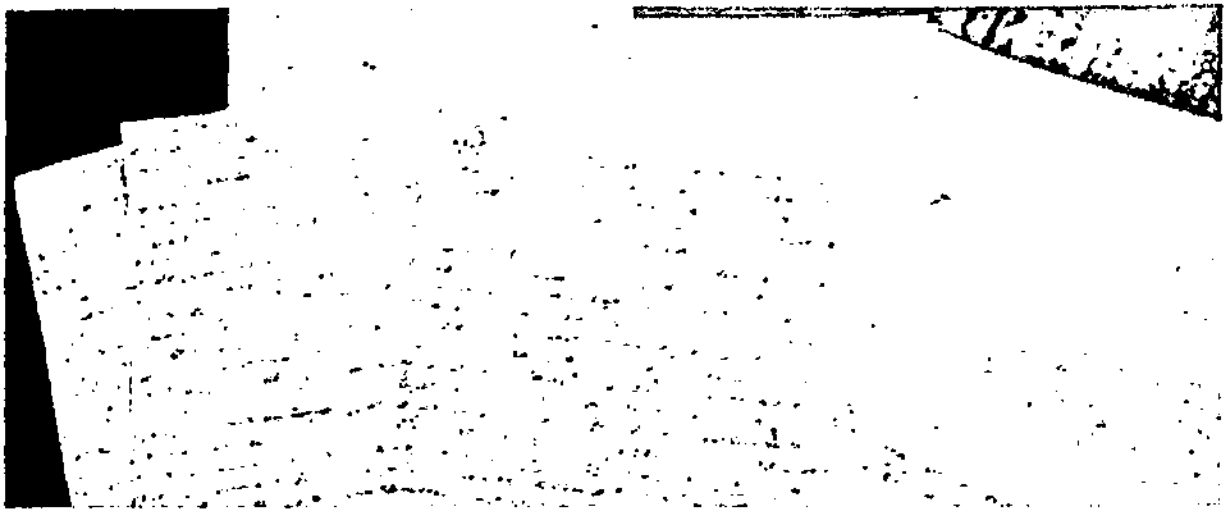

Из воспоминаний Валентины Быченко

В детской библиотеке с.Ачикулак находилась многостраничная рукопись (написанная под карандаш) Валентины Прокофьевны. В основном, рассказывается о периоде временной оккупации немецко-фашистскими войсками села Ачикулак (август 1942- январь 1943 гг.). Автору строк – Вале, в тот трагический период жизни ее односельчан, не было и 17 лет.

Ее воспоминания активно использовались для подготовки публикаций в районных газетах, в работе с читателями, на встречах с молодежью. Подробно опубликованы в книге «Ачикулак. Сентябрь 1942 г. Невинные жертвы фашизма», которая была мною подготовлена в соавторстве с Н.Н.Гришиной, Л.Е.Ольховской, Т.В.Юхненко, изданной в 2017году. Спонсор издания Киц И.И., депутат Думы СК.

В рукописи имеет место и рассказ очевидца о том, каким село Ачикулак было в предвоенный период. Она так и начинает свое повествование: «...Прежде всего хочу описать вам как выглядело наше село Ачикулак в это далекое время...».

Город Нефтекумск принял эстафету административного центра района, теперь Нефтекумского городского округа, от села Ачикулак. История города – это продолжение почти двухвековой истории Ачикулака, его жителей и других поселений района.

Поэтому решил; публикация рукописи Валентины Быченко, в части ее воспоминаний о родном селе в предвоенный период, будет общей историей Нефтекумья. Возможно, полезной и интересной читателям этой книги. Надеюсь, что книга будет издана.

«Я, Быченко Валентина Прокофьевна обязуюсь писать вам только правду, что видела сама и, что рассказали мне мои современницы села Ачикулак.

(1941 год. Написано в 1986 году 1-го декабря).

Прежде всего, хочу описать вам, как выглядело наше село Ачикулак в то далекое время. Выглядел Ачикулак достаточно большим, разделялся на центр, Нахаловку и Прицепиловку. Кто дал им такое название, довольно таки странное, не знаю. Скорее – сам народ. Сразу был организован один колхоз. После разделился на два колхоза: имени «Чапаева» и имени «Карла Маркса». Через речку Горькую, по железному узкому мосту можно было пройти в МТС, который обслуживал оба колхоза. Маленькие кривые улочки с низкими мазанными хатками, земляными крышами, разбегались вокруг центра. А в центре в ряд стояли каменные, высокие, в то время еще довольно новые дома с большими светлыми окнами и окрашенными, резными, высокими дверьми. В них размещались: больница, райком партии, райком ВЛКСМ, милиция и другие учреждения. Это был порядок домов с одной стороны и с другой стороны. Где сейчас находится аптека – был военкомат. Несколько каменных зданий занимала школа, рядом каменный дом, где жили наши учителя. А самый крайний дом был отдан под клуб. В летнее время в нем иногда располагались пионерские лагеря. А в центре этих красивых каменных домов находился парк культуры и отдыха. Я позволю себе его так называть потому, что он действительно выглядел в то время чистым и опрятным и очень ухоженным и любимым местом моих односельчан. Ровными рядами посажены деревья белой акации, а внизу их располагались ряды кустарниковых растений, желтой акации, сирени и других кустарниковых цветущих растений, название их написать не могу. Красиво выглядели расходившиеся в разные стороны аллеи, посыпанные желтым песочком. По обе стороны аллей располагались простые деревянные лавочки. Водонапорная, каменная, из красного кирпича башня, красиво вписывалась и украшала наш парк. Она тогда, еще новая, с большим из белой жести ветряным колесом, возвышалась над нашим селом. И далеко была видна всякому путнику, подъезжавшему с любой стороны нашего села. Около башни росли высокие лиственные деревья, и было это место центром парка. Аллеи парка все сходились в этом месте. Круг, освещенный электрическими лампочками по вечерам, был любимым местом для танцев и игр молодежи нашего времени.

Если стать спиной к башне, то по правую сторону, шагов пятьдесят от башни, стоял фонтан «Мальчик, державший рыбу».

А по левую сторону, через аллею начинался цветник, загорожен деревянной низкой оградкой. Он был не большим, но в нем были посажены красивые, разного вида розы, астры, ромашки и другие цветы. За парком, так же, как за водонапорной башней были прикрепленные работники, которые следили и ухаживали за парком. Место парка было любимым местом, не только молодых, но и пожилых моих односельчан. Если взять то, что хатенки, в которых мы жили, не огорожены, не было нигде ни кустика растений, то парк для нас был райским уголком. С семьями по праздникам и по выходным дням сходились они в парк, рассаживались вместе с маленькими детьми на скамейки по обе стороны аллей, смотрели и слушали, как поет и веселится молодежь. А петь и играть, в ту пору, молодежь умела. На гитарах, балалайках, гармошках, баянах и аккордеонах. Вечерами молодежь собиралась вся вместе в парке, такие хоры устраивали, лилась русская песня. Сильные высокие голоса несли, разливали ее до самых окраин села нашего, подымали ее высоко в небо, до самых звезд. От чего та становилась еще краше, еще привлекательней.В зимнее время молодежь собиралась в клубе. Клуб был с маленькой простой сценой, с деревянными простыми скамейками в зале, которые, при необходимости, собирали в кучу, чтобы потанцевать или поиграть в игры. А если драматический кружок ставил пьесы, расставляли и рассаживались на скамейки. В этом клубе, еще наши родители, будучи молодыми, ставили пьесы, да еще какие: «Без вины виноватый», «Стенька Разин» и еще много других интересных представлений. Кончался парк большой ровной, веками вытоптанной площадью, а разделяла их красивая ограда чугунного литья с красивым многогранным орнаментом. Она стояла отделанная красным кирпичем, с большими высокими красивыми воротами, открывавшимися на обе стороны и с такой же высокой и красивой калиткой рядом. Ворота и калитка находились по обе стороны парка. Если входить со стороны площади в калитку, с правой стороны, где сейчас находится танцплощадка, около Дворца культуры, стоял памятник Ленину, единственный в нашем селе. Площадь была так утрамбована и вытоптана, что никогда я не видела там ни одного кустика травы. Посередине площади за низкой деревянной оградкой стоял памятник братской могилы солдатам, павшим за революцию. Здесь же был захоронен в 1928 году, умерший от ран красный комиссар Черевиченко Павел Федорович. Метров двадцать от ограды стояла небольшая трибуна. В праздничные дни ее обивали красным материалом...». И сам Ачикулак был изранен. «...В Ачикулаке немцы отступая, взорвали мельницу, надолго выведя ее из строя.

На полях сожгли оставшуюся на токах пшеницу, сожгли и амбары с зерном. Сожгли даже семена хлопка в одном из амбаров. Колхозные поля остались не распаханы и не засеяны озимой пшеницей, как это делалось во все времена. Кроме того, они были заминированы, изрыты окопами и рвами от разорвавшихся бомб и мин во время боев под Ачикулаком. И сам Ачикулак, как после стихийного бедствия был изранен. Особенно пострадал центр. Парк был весь на ямах от взрывов бомб, изъезжен и загажен танками и машинами немецкой армии. Железная красивая ограда была во многих местах повреждена, каменные стены, в которые вделана железная ограда, были развалены. Башня, гордость нашего села, была до половины сбита...».

В село были вызваны саперы. «... Работа в нашем селе постепенно налаживалась, виновные изменники, полицаи, вылавливались и привлекались к тюремному заключению. В село были вызваны саперные войска для разминирования полей. Около танка подорвался на мине мой двоюродный брат, мальчик Быченко Саша. В саду кладбище, где немцы хоронили своих убитых , тоже было заминировано. Ходить по парку и выйти в поле было не безопасно. Минерам предстояло много работы. Надо было освободить к весне поля, распахать и засеять хотя бы весной. Колхозы понесли большие потери и в животноводстве. Не осталось семенного фонда, немец спалил. Не хватало тракторов, лошадей, быков. Во всем понесли большие потери. Даже инвентарь был растаскан. Я помню, на первом нашем комсомольском собрании, было принято решение: помочь силами комсомола колхозам по сбору инвентаря. Мы, комсомольцы тех годов, ходили по дворам и брали у жителей, конечно по их согласию, все, что они нам давали: от гвоздей до молотка и сносили все в колхозную кузницу. Тяжело было содержать скот в зимнее время, оставшаяся скотина осталась без корма. Все, что было припасено, было или растаскано или сожжено. Кормили соломой. Колхозы терпели большие трудности после оккупации. Все силы были отданы на подъем сельского хозяйства. По весне, когда поля были очищены от мин, распахали землю, посеяли яровую пшеницу, как я думаю, долю государства. Село постепенно залечивало раны. В школе учились ученики. Учреждения, вернувшись, приступили к своим делам. Ямы, окопы засыпаны.



Настоящее и будущее села Ачикулак.
Снимок сделан в здании средней школы села в год ее юбилея.

Прошла весна, и лето 1943 года было сухое без дождей. Год был для колхоза тяжелым не урожайным. Колхозники и жители села Ачикулак, закончив свои запасы хлеба, стали голодать: кушали теперь не пшеничный хлеб, а ячменную лепешку или пшенные оладьи. Очень трудно было многим семьям пережить зиму 1943 года. Одно только радовало моих односельчан: хорошие вести с фронта. Наши войска гнали теперь немцев по всем фронтам...». « ... В селе все еще трудное голодное было время. Зимой 1944 года пошли учиться на трактористок Дениско Лена и Приходько Надя, чтобы по весне 1945 года сеять на тракторах. Потому, что шла еще в нашей стране война и забирали мужчин для пополнения нашей армии. Их уже почти никого не осталось, только старики и инвалиды, вернувшиеся с фронта калеки, или же совсем молодые, как мой брат, оставшись сиротами, мы не пошли учиться, не хотели кушать чужой хлеб. Брат пошел работать в бригаду в колхоз имени «Карла Маркса». Брату моему Володе всего было 13 лет. А после он ушел учиться на тракториста широкого профиля, в город. Получил права тракториста, комбайнера, шофера. Но в Ачикулаке очень трудно было жить, времена были тяжелые, мы с Володей голодали. Многие жители из Ачикулака тогда уехали в районы, где возделывали кукурузу. Уезжали, чтобы не погибнуть с голоду. Долго еще наше село бедствовало после оккупации, пока не стало на крепкие ноги. Тяжело переживало эти военные и после военные годы не только наше село, а вся наша многострадальная страна...».

Стилистика и орфография автора сохранена.

ПАМЯТЬ

Послевоенные годы. Восстановление разрушенного войной сельского хозяйства. Призыв: «ДЕВУШКИ – НА ТРАКТОР!» нашел отклик и в сердцах девченок степного Ачикулака. Наша землячка, комсомолка Ачикулакской МТС Галина Михайлова – первая в крае установила на комбайне «Сталинец» рекорд; за день скосила 46 гектаров и довела потом суточную выработку кошения зерновых с площади до 96 гектаров. Она – в первых рядах ударников пятилетки.

Со страниц краевых СМИ.

В степи рожденный

Думаю, не совсем правильно считать, что Нефтекумск возник на пустом месте. Конечно дома городского типа, учреждения соцкультбыта стали строить на участке, где был пустырь, но начало будущего города, небольшой аул Камыш-Бурун, в котором более тридцати лет назад обосновались первопроходцы-нефтяники.

В ауле Камыш-Бурун был в ту пору колхоз «Заветы Ильича». Угодья его были не только вокруг аула хутор Андрей-Курган был бригадой тоже этого колхоза.

Не «везло» колхозникам «Заветы Ильича»: четыре председателя сменилось за один, год. Успехи известно какие при таком «руководстве»: государственные планы ни по каким видам производства сельхозпродукции не выполнялись, на текущий счет в Госбанке был наложен арест. И вот по решению Ачикулакского райкома партии я был послан в колхоз «Заветы Ильича» очередным председателем

Осенью 1954 года я принял колхоз. Хозяйство было немалое: молочнотоварная ферма, отары овец, табун лошадей, свиноферма и птичник, но не было порядка и дисциплины, нужного бухгалтерского учета. Вольготно жилось пьяницам разгильдяям. расхитителям колхозного добра.

На Затеречной равнине шли работы по освоению найденных здесь залежей нефти, и колхоз стал налаживать дружбу с людьми непривычной для этих мест профессии — нефтяниками. Колхоз мало-помалу стал становиться на ноги и набирать силу. Крепла и связь сельских тружеников с нефтяниками. Хозяйству уделялось внимание со стороны Ачикулакского райкома партии. Развитие поливного земледелия дало возможность получать сено, закладывать силос, поднялась урожайность полей в бригаде Андрей-Кургана.

В Камыш-Буруне обосновалась контора глубокого разведочного бурения № 6. Секретарь РК партии В. Т. Богомазов, начальник треста «Грознефть» были частыми гостями и нефтяников. и колхозников Дружба нефтяников и селян давала свои результаты: была отремонтирована с помощью нефтяников артезианская скважина, построена купка для овец, электрифицировано село. Большое содействие во всем этом оказывали бывшие руководители Тамбиев (запамятовал их имена и отчества), Громов, секретарь парткома Пиянин, зав. мастерскими- Семенюк главный электрик Финогенов.

В колхозе стали выращивать овощи которыми снабжали столовую нефтяников в Затеречном. Посеяли 100 гектаров риса, которого в первый год получили по 50 центнеров с гектара.

Хозяйство выполнило план госпоставок, погасило долги по ссудам, и на текущем счете колхоза в Госбанке появились деньги. Было куплено три новых «газона», восстановлены две разбитые машины, а колхозники в 1956 году получили на заработанный трудодень по 2.5 килограмма зерна. 200 граму в риса и по 1,5 рубля.

Полученная в наших краях нефть дала жизнь и новому социалистическому городу. Там. где ежегодно от разлива Кумы были озера, а по весне вырастала высокая трава, была определена строительная площадка. Было отведено 300 гектаров колхозной земли, и ожила веками молчавшая засушливая степь.

Когда в 1957 году колхозы района были реорганизованы в совхозы, колхоз «Заветы Ильича» стал поселком. а затем вошел в черту города.

Сегодня Нефтекумск отмечает свое тридцатилетие. и нынешние горожане должны знать. что свою роль в становлении города сыграл и колхоз «Заветы Ильича».

И. Курбанов, наш селькор, с. Новкус-Артезнан.
Газета «Восход» от 5 апреля 1988 г.

Камыш-Бурун, 15 сентября 2018 года отметил свой 170-летний юбилей

Из распоряжения главы администарции Нефтекумского городского округа Ставропольского края Д.Н. Сокуренко.

В целях обеспечения подготовки и проведения празднования 170-летия со дня образования поселения Камыш-Бурун, в г.Нефтекумске Нефтекумского городского округа Ставропольского края

1. Провести 15 сентября 2018 года праздничное мероприятие, посвященное 170-летия со дня образования поселения Камыш-Бурун, в г.Нефтекумске Нефтекумского городского округа Ставропольского края.

2. Образовать организационный комитет по подготовке к проведению празднования 170-летия со дня образования поселения Камыш-Бурун в г. Нефтекумске Нефтекумского городского округа Ставропольского края (далее – организационный комитет) и утвердить его в прилагаемом составе.

3. Утвердить План основных мероприятий по подготовке празднования 170-летия со дня образования поселения Камыш-Бурун в г.Нефтекумске Нефтекумского городского округа Ставропольского края.

15 сентября 2018 г.

На перекрестке ул.Рабочая и ул.Титова, микрорайона Камыш-Бурун, пели и плясали. Жители с семьями и многочисленные гости в субботу 15 сентября 2018 года отметили 170-летие со дня образования аула Камыш-Бурун. Погода благоприятствовала этому. Было много детей, детская новая площадка была востребована, как никогда.

Национальные подворья, блюда, костюмы, танцы – все в традициях национальностей, проживающих ныне в ауле Камыш-Бурун. Театрализованное представление: первые татары, встреча с ногайским аксакалом, и жизненный путь из 19 века в 21 столетие. Гости – Елена Бондаренко, депутат Государственной Думы РФ; Дмитрий Сокуренко, глава администрации Нефтекумского городского округа и его заместители: И.Васюк, В.Черченко, председатель Думы городского округа П.Лиманов. Из Ипатовского района аул Малый Барханчак, татарский народный ансамбль прекрасными песнями на татарском и русском языках, красивыми зажигательными танцами приветствовал и радовал камыш-бурунцев г.Нефтекумска.

Е. Бондаренко и Д. Сокуренко были поздравления и награждения уважаемых жителей, активистов общественного самоуправления.

Чтобы был праздник, постарались культработники ДК «Нефтяник», творческий коллектив ансамбль казачьей песни «Терская застава», общественный Совет микрорайона со своим председателем — М. Дусембиевым, который лично вручил приглашение многим жителям на дому.



Такие пригласительные билеты были вручены гостям праздника.

Фотопамять. 15 сентября 2018 года. Микрорайон Камыш-Бурун.



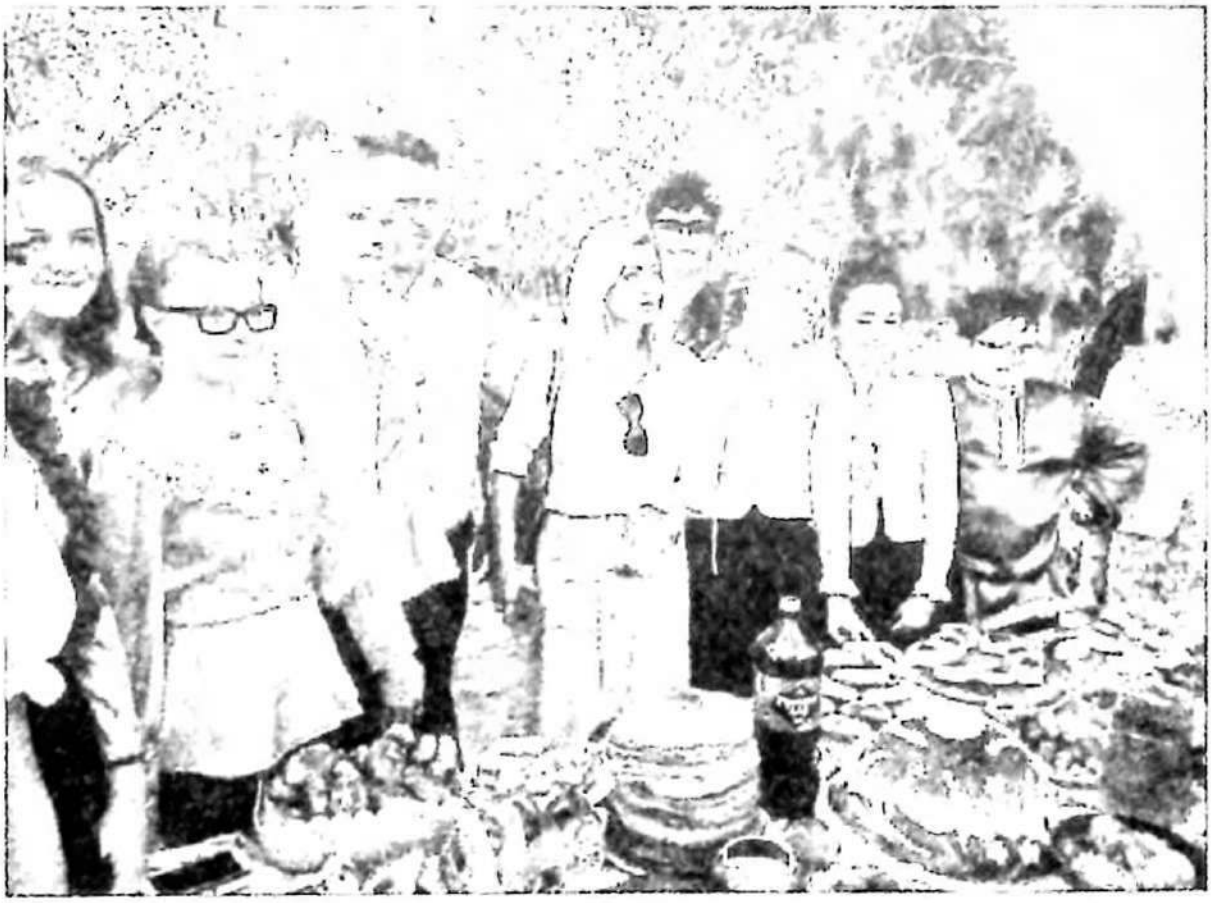

В центре Е. Бондаренко, Депутат Думы РФ.

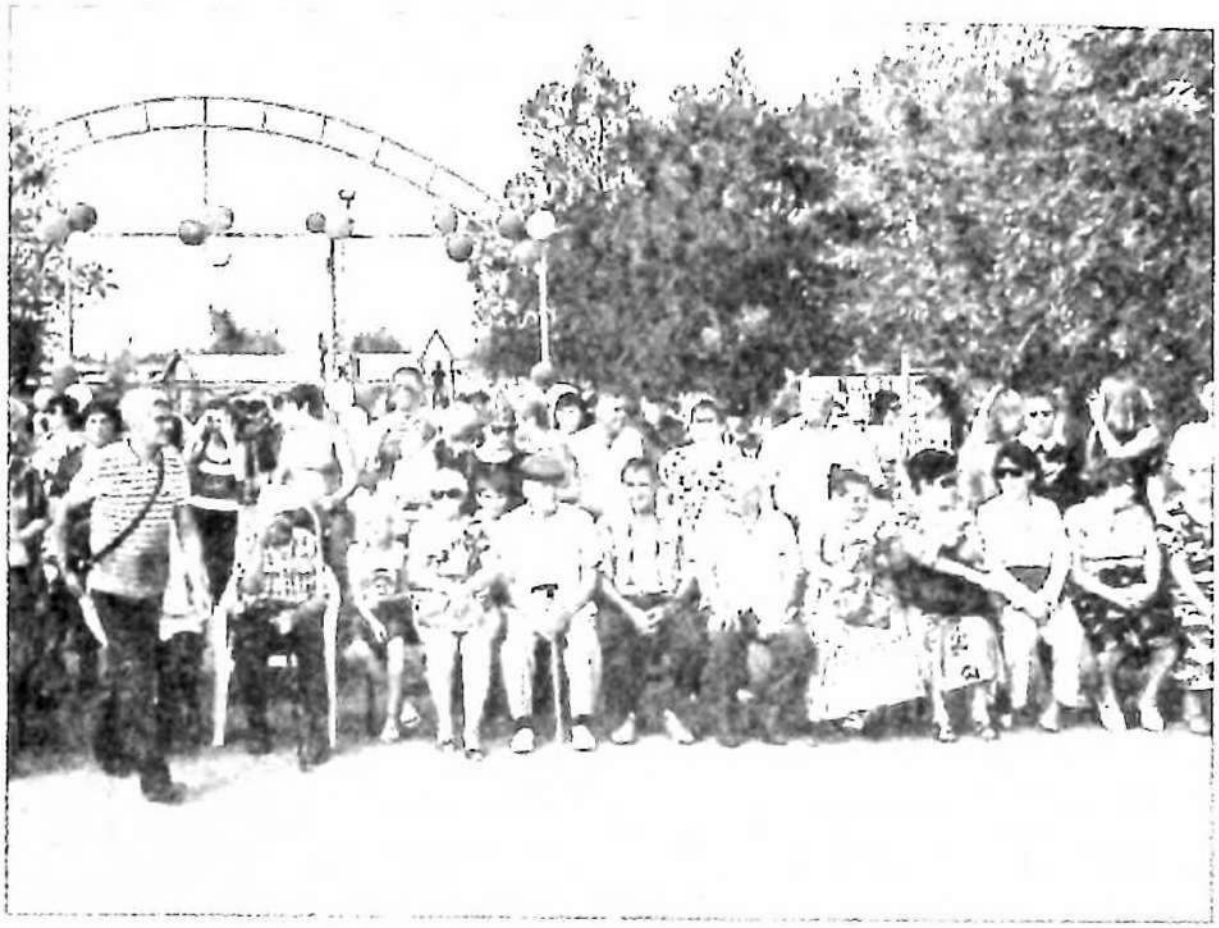









ГУБЕРНАТОРЫ (НАЧАЛЬНИКИ) КАВКАЗСКОЙ ОБЛАСТИ И СТАВРОПОЛЬСКОЙ ГУБЕРНИИ



Горчаков
Петр Дмитриевич
(1825 - 1826)



Еммануель
Георгий Арсеньевич
(1826 - 1828)



Вельяминов
Алексей Александрович
(1831 - 1838)



Граббе
Павел Христофорович
(1838 - 1843)



Гурко
Владимир Осипович
(1843 - 1844)



Завадовский
Николай Степанович
(1845 - 1846)



Волоцкой
Александр Алексеевич
(1849 - 1859)



Брянчанинов
Петр Александрович
(1859 - 1862)



Властов
Георгий Константинович
(1868 - 1872)



Остен-Сакен
Максимилиан
Андреевич
(1872 - 1877)



Никифораки
Николай Егорович
(1887 - 1904)



Янушевич
Бронислав Мечиславович
(1906 - 1916)



Оболенский
Сергей Дмитриевич
(1916 - 1917)

Нефтекумцы лучше всех



Победитель Всероссийского и краевого конкурса детского рисунка «Охрана труда глазами детей» Елизавета Галкина ученица школы № 3 г. Нефтекумска. Награждение 20 апреля в г. Ставрополе, 2018 г.

Справа министр Ставропольского края И. Ульянченко.



С 17 по 25 апреля в Розетто-дельи-Абруцции (Италия) состоялось Первенство Европы среди юниоров и юниорок по боксу. Одним из чемпионов стал Алексей Дронов, воспитанник «Детско-юношеской спортивной школы» Нефтекумского городского округа СК. Тренер -преподаватель Р.М. Магомедов.

В г. Назрань Республики Ингушетия с 12 по 16 апреля проходило первенство СКФО по вольной борьбе среди юношей.

Воспитанник ДЮСШ НГО Алимсултан Абдурашидов стал серебрянным призером этих соревнований и завоевал путевку на участие в финале России.

На снимке: слева второй – глава республики Ингушетия Ю-Б.Б. Евкуров.



20. А я иду по 45-й. Кн. 4

ПЕРВОЕ МЕСТО – У НАШЕЙ СТОРОНЫ!

С первого сентября открыта подписка на все периодические издания на 1 полугодие 2004 года. Цена "Восхода" осталась прежней: 72 рубля.
Оставайтесь с нами!

ОБЩЕСТВЕННО-ПОЛИТИЧЕСКАЯ ГАЗЕТА НЕФТЕКУМСКОГО РАЙОНА СТАВРОПОЛЬСКОГО КРАЯ

ВОСХОД

Газета издается с мая 1932 года ♦ СРЕДА, 24 сентября 2003 года ♦ № 72 (10477)

ВСЕ ФЛАГИ СПОРТА В ГОСТИ К НАМ!

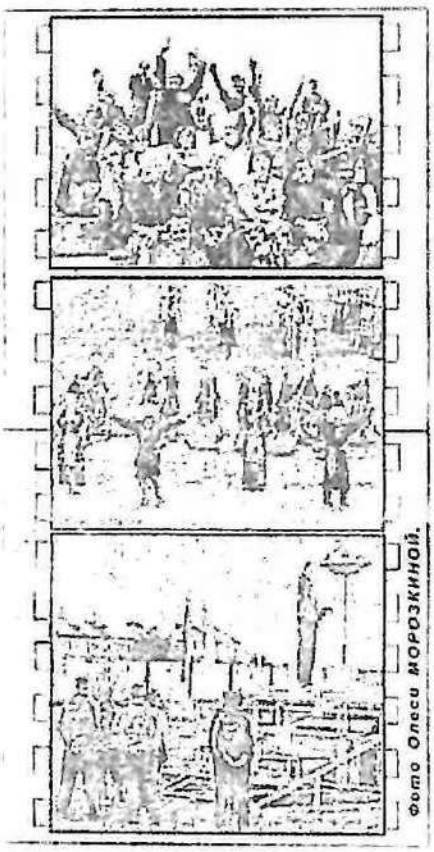

Фото Олеси МОРОЗКИНОЙ.

Настоящие испытания устроила для прибывших в район 600 спортсменов из 24 районов края установившаяся на этот период небывалая жара. Все лето в Нефтекумске не было такого зноя, сюда, пыль столбом стелил, шлейфы ее опережали с палящим зноем висели над городом все лето. А тут, лишь только участники пятых краевых сельских спортивных игр разбирали на нефтекумском спортивном комплексе "Сапфир" свой плацкартный городок, небо, по закону подлости, затянули свинцовые тучи, пятнадцать секунд прохлады, температура снизилась до 10 градусов. Угрожающий боевой перед тучи не прекратился и небеса зарядили то мелкими дождями, то проливными как из ведра, ливнями. А о день торжественного открытия игр, в пятницу, 19 сентября, наш город через который проходили 45 параллель, граница Европы и Азии, стал свидетелем настоящего природного чуда, явления, которое объяснить сразу не кто не сможет.

СССР участвуют 21 олимпийских игр в Монреале по полей атлетике, заслуженный мастер спорта, заслуженный работник физической культуры и спорта, самый титулованный спортсмен края Александр Гребенюк открывает и командует парадом спортивных команд из 24 районов края, принимавших участие в пятых играх.

БОТ они - гордость, слава нашего Ставропольского спорта! Победители четвертых сельских спортивных игр Ставрополья команда Апанасенковского района, которая в 1 [illegible] которой 10 кандидатов в мастера спорта, 8 спортсменов участвовали в спортивных состязаниях в г. Пятигорске. А которые спортсмены из Андроповского района, в которой 12 спортсменов перворазрядников из Благодарненского района, первая команда спортсменов перворазрядников по волейболу. Идут спортсмены из Буденновского района где физической культурой и спортом занимаются свыше 10 тысяч человек и в команде из 40 человек 4 кандидата в мастера спорта. 15 спортсменов из Георгиевского района представляют три мастера спорта, 10 кандидатов и [illegible] спорта, команда Грачевского района, команда Кировского района, представляющая команда Ипатовского района, команда Левокумского района - [illegible] призеры прошлых игр, команда Советского района, 4 спортсмена из Туркменского района, 6 спортсменов из Шпаковского района, 6 спортсменов из Трунов

Общественно-политическая газета Нефтекумского района Ставропольского края издаётся с мая 1917 года

ВОСХОД

16+ Вторник, 23 августа 2016 года № 60 (11971)

ТУРНИР

НЕФТЕКУМСК ВСТРЕЧАЛ «СТЕПНЫХ БОГАТЫРЕЙ»



В Нефтекумске прошел X Ресногаевский открытый турнир по вольной борьбе «Степные богатыри». За эти годы борцов радушно принимали в Астраханской области, Чеченской и Карачаево-Черкесской республиках, Дагестане. А в этот раз по приглашению общественной организации «Ногайская Региональная национально-культурная автономия» борцы приехали в Нефтекумск и подарили незабываемые эмоции.

В субботу с раннего утра возле спортивно-оздоровительного комплекса «Старт» было установлено юрта: грациозные девушки и статные парни в национальных костюмах приглашали присоединиться к празднику, а из динамиков по всей округе доносилась колоритная национальная музыка. Было многолюдно возле «Старта» собрались ногайцы из разных регионов страны, а также ближнего зарубежья. А активными болельщиками соревнований стали жители Нефтекумска.

Гостей и участников спортивного праздника от имени жителей Нефтекумского района приветствовал глава администрации муниципального района Дмитрий Сокуренко. Особенно теплые слова прозвучали в адрес богатырей из Донецкой народной республики, которые, преодолев расстояние с определенными трудностями, впервые принимали участие в турнире.

Поочередно к микрофону подходили руководители делегаций, желая участникам честной борьбы и дальнейших спортивных достижений.

Перед состязаниями прошел концерт с участием ногайского фольклорно-этнографического ансамбля «Айланай» из Дагестана, после которого все поторопились в спортивный зал.

Вольная борьба — особый вид спорта, здесь всё подчинено определенным правилам, а побеждает тот, кто ловко пользуется приемами - захватами, бросками, переворотами, подсечками. Каждый из соперников пытается положить другого на лопатки и победить. Зачастую борца можно увидеть в положении атлета - когда ковра касаются только руки, лоб, иногда подбородок и пятки, а спина изогнута дугой.

Окончание читайте на 3-й странице.

18 СЕНТЯБРЯ 2016 ГОДА

ВЫБОРЫ ДЕПУТАТОВ ДУМЫ СТАВРОПОЛЬСКОГО КРАЯ ШЕСТОГО СОЗЫВА

Обеспечение избирательных прав лиц с ограниченными физическими возможностями

Постановлением Избирательной комиссии Ставропольского края от 19 июля 2016 года № 204/2066-5 на территории Нефтекумского района определен избирательный участок № 855 по адресу: г. Нефтекумск, площадь Ленина, муниципальное учреждение «Нефтекумский культурный центр» муниципального образования города Нефтекумска, где будут размещены информационные материалы, выполненные крупным шрифтом и (или) с применением рельефно-точечного шрифта Брайля, и для которого будут изготовлены специальные трафареты для самостоятельного заполнения бюллетеня, в том числе с применением рельефно-точечного шрифта Брайля.

ПРОИСШЕСТВИЯ. КРИМИНАЛ

СБИЛ РЕБЁНКА

В Нефтекумске на перекрестке улиц Пестеляи и Пролетарская водитель автомобиля, превысив скорость, допустил наезд на переходившего проезжую часть несовершеннолетнего ребёнка, который в результате ДТП получил телесные повреждения и госпитализирован в хирургическое отделение больницы.

Водители, будьте внимательны на дороге, соблюдайте скоростной режим, правила дорожного движения, - обращаются ко всем сотрудники отделения ГИБДД ОМВД России по Нефтекумскому району.

РОКОВОЙ ДОЛГ

Возбуждено уголовное дело по признакам преступления, предусмотренного ч. 1 ст. 105 УК РФ (убийство) - сообщает Нефтекумский МСО СУ СК России по СК.

На одной из животноводческих ферм недалеко от села Кара-Тебе в автомобиле марки «ВАЗ» модели «Лада Приора» было обнаружено тело 59-летнего мужчины с огнестрельным ранением груди. Благодаря грамотно организованным следственным действиям и оперативно-розыскным мероприятиям сотрудников Следственного комитета Российской Федерации по Ставропольскому краю и ГУ МВД России по Ставропольскому краю преступление было раскрыто «по горячим следам».

В кратчайшие сроки установлены все обстоятельства убийства и причастное к его совершению лицо. Им оказался 68-летний местный житель.

Выяснилось, что днем 15 августа текущего года на животноводческой ферме между двумя соседями произошла ссора из-за отказа потерпевшего вернуть подозреваемому 10 овец, которых в 2006 году он сдал ему для разведения. Вечером этого же дня подозреваемый вернулся на животноводческую ферму и с собой гладкоствольное ружье, из которого выстрелил в грудь потерпевшего. От полученного ранения 59-летний мужчина скончался на месте происшествия.

Расследование уголовного дела продолжается.

Уважаемые читатели!

Ещё не поздно выписать «Восход» на следующий месяц.

фотопамять:
к истории города

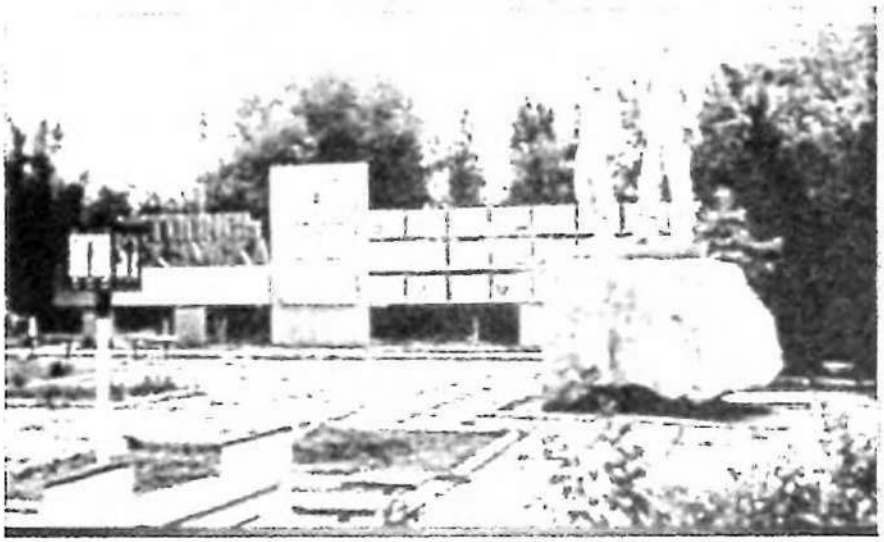









Застройка микрорайона № 2.



Фонтан на площади города.



29 сентября 1979 г. Митинг по случая открытия памятника «Пушка».



9 мая 1987 г. Возложение цветов к памятнику «Землякам», погибшим в годы ВОВ.



Средняя школа № 3. Концерт художественной самодеятельности. Участники – отец и сын Лукьянченко.





80-е годы,
сельскохозяйственная
ярмарка
г. Нефтекумск.



2001 год. Встреча восходовцев с бывшими нефтекумчанами, проживающими в г. Кисловодске. В центре: В. Коваленко, слева на первом плане Ч. Вазиев, справа первая Е. Алексашина.

В записную книжку

КИЛОМЕТРАЖ

ОТ НЕФТЕКУМСКА ДО НАСЕЛЕННЫХ ПУНКТОВ

с. Озек-Суат (В)	30 км
с. Озек-Суат (Н)	26 км
пос. Зимняя Ставка	39 км
пос. Затеречный	18 км
с. Абдул-Газы	14 км
с. Лесобалковское	12 км
с. Ачикулак	34 км
с. Улуби-Юрт	52 км
с. Махач	54 км
с. Махмуд-Мектеб	70 км
с. Тукуй-Мектеб	97 км
с. Абрам-Тюбе	105 км
с. Каясула	79 км
с. Уч-Тюбе	70 км
с. Кара-Тюбе	49 км
с. Бияш	62 км
с. Опытный	70 км
с. Кок-Басс	51 км
с. Мурзабек	80 км
с. Бейсей	62 км
с. Ямангой	53 км
с. Новкус-Артезиан	46 км
с. Степное	73 км
с. Буденновск	77 км
г. Зеленокумск	131 км
г. Пятигорск	224 км
г. Светлоград	213 км
г. Ставрополь	294 км
г. Невинномысск	321 км
с. Левокумское	37 км

с. Великаевское

с. Урожайное

Скорая помощь с мобильного

На территории всех регионов Российской Федерации действуют бесплатные телефоны экстренных служб единые для всех операторов (Билайн, МТС, Мегафон).

010 - Вызов пожарной охраны и спасателей
020 - Вызов полиции
030 - Вызов Скорой помощи
040 - Вызов аварийной службы газа

Благодарность

Выражаю искреннюю благодарность за оказание помощи в издании данной книги:

Кочетову Владимиру Кирилловичу, генеральному директору ОАО Кондитерский комбинат «Кубань», однокласснику, Почетному гражданину Левокумского района, Герою Труда Кубани, Доктору технических наук.

Киц Иван Ивановичу, генеральному директору ООО Агрофирма «КИЦ», Герою Труда Ставрополья, депутату Думы Ставропольского края, Заслуженному работнику сельского хозяйства РФ.

Галджеву Николаю Фотиевичу, генеральному директору ОАО «Нефтекумскавтотранс», Почетному работнику транспорта России, обладателю «Золотой Грамоты» благотворительного фонда «Меценаты столетия».

Галджеву Ахилесу Фотиевичу, ветерану Нефтяной отрасли, Почетному гражданину г.Нефтекумска.

Алиеву Магомед Имин Ибиевичу, ветерану труда, Заслуженному строителю РФ.

Исаеву Ислам Магомедовичу, директору ООО ТФ «СтавТоргСеть».

Вервекину Константину Павловичу, ветерану Нефтяной отрасли Ставрополья.

Многие лета Вам, уважаемые друзья и добрых дел во благо своей малой Родине.

Леонтий Киселев.

Благодарность

Моя искренняя признательность редакциям газет «Вести Нефтекумья», «Восход», братьям Галджевым: Ахилесу и Николаю, Жариковой Л.Ф., Карташеву А. и всем, кто принял участие в предоставлении материалов, фотоснимков, другой информации для этой книги.

Особые слова благодарности коллективу редакции еженедельной газеты «Вести Нефтекумья», которые поддержали и приняли самое непосредственное участие в подготовке и издании книги:

Юхненко Татьяне Владимировне,

Шевцовой Екатерине Анатольевне,

Шиловой Ангелине Юрьевне,

Есепенко Татьяне Эдуардовне.

Спасибо Вам милые женщины. Здоровья, благополучия, тепла и счастья ВАМ!

С уважением, Леонтий Киселев.

Оглавление

Глава 1: Аул Камыш-Бурун стр. 3
И ожила засушливая степь... стр. 4
Вехи пути стр. 6
В год 60-летия города стр. 9
Глава 2: Поликлиника Нефтекумска – Событие века стр. 26
Из летописи стр. 29
Фотообъектив стр. 34
Газетной строкой стр. 41
2017 год – награда года стр. 50
Депутат на избирательном округе стр. 52
Глава 3: Октябрь 2017 г.: 100-летие Великой октябрьской революции в России стр. 54
Газетной строкой стр. 61
2017 год. 7 ноября. Нефтекумск стр. 62
Глава 4: Площадь Ленина стр. 67
Из прошлого стр. 73
Мысли вслух стр. 82
Память стр. 83
Глава 5: От первого лица стр.93
Соседи стр. 118
Фотовзгляд стр. 124
Фотообъектив: В.Владимиров на Нефтекумье стр. 129
Глава 6: Представительная власть стр. 131
Взгляд в прошлое стр. 146
Глава 7: События года, события века стр. 152
Октябрь 2018 г. 100-летие Ленинского комсомола стр. 153
Как молоды мы были стр. 167
По комсомольским путевкам стр. 172
Фотовзгляд стр. 176
Не расстанусь с комсомолом... стр. 177
Память стр. 180
К истории Ачикулакского комсомола стр. 190
Даты столетия стр. 200
Глава 8: Мой Нефтекумск – тебе 60! стр. 210
Глава 9: К истории учреждений района стр. 222
2017 г. 100 лет органам ЗАГСа стр. 230
Пенсия в новом офисе стр. 233
Наш Собес стр. 234
Арсенал, тебе 25 стр. 237
Художественная школа Нефтекумска стр. 240
«Юность» 21 века стр. 242
Что написано пером... стр. 247
Юбилейный номер стр. 254
Глава 10: Договор о побратимских связях стр. 260
Школа-интернат стр. 263
Фотовзгляд из 20 века стр. 267
Из жизни города стр. 275
Общество стр. 280
Хроника стр. 284
В Москве стр. 285
Память к истории административных центров района стр. 286
Фотопамять. Микрорайон Камыш-Бурун. стр. 294
История края в лицах стр. 296
Нефтекумцы лучше всех стр. 297
Фотопамять стр. 300
В записную книжку стр. 304
Благодарность стр. 305-306

ББК 63
К 11

Редактор-составитель
Л. И. Киселев

Л.И. Киселев
К 11 **А я иду по 45-й.** Книга четвертая. / К 60-летию г. Нефтекумска. – Элиста: ЗАОр «НПП «Джангар», 2018. – 309 с. (илл.)

ISBN 978-5-94587-785-6

ISBN 978-5-94587-785-6

© Редактор-составитель
Л. И. Киселев, 2018

А я иду по 45-й

книга четвертая

К 60-летию г. Нефтекумска

Идея, оригинал-макет, сбор и подготовка материалов,
редактор-составитель **Киселев Л.И.**

Фотоархив Л. Киселева, газета «Вести Нефтекумья»,
В. Краюшкина, Ах. Галджева, Н. Галджева, Н. Минаева,
из семейного альбома Л. Асеевой, интернет-сайтов и и СМИ.

На обложке использована фотография **Н. Минаева.**

Книга подготовлена при творческом содружестве
с редакцией газеты НГО «Вести Нефтекумья» – **Юхненко Т.В.**

Дизайн и верстка – **Шилова А.Ю.**

Подписано в печать 09.10.2018.
Формат 60х84/16. Печать офсетная.
Тираж 300 экз. Заказ 767-18

ЗАОр «НПП «Джангар»
358000, Республика Калмыкия, г. Элиста, ул. Ленина, 245

5 апреля 1953 года. Началось строительство города Нефтекумска.

1959 год. Возведен первый квартал двухквартирных коттеджей. Высажены первые декоративные кусты.

5 апреля 1968 года. Поселку Нефтекумск присвоен статус города.

6 мая 1975 год. Открыт памятник воинам, погибшим в годы Великой Отечественной войны.

6 сентября 1980 года. Открыт памятник первооткрывателям нефти.

1985 год. Установлена архитектурная композиция: стела Европа-Азия.



